



Simulado Final

TCE AC

Técnico de Controle Externo
Técnico Administrativo
Instrutivo - Pós-Edital

Simulado

Simulado Final TCE-AC (Técnico de Controle Externo - Instrutivo)

Nome: _____

INFORMAÇÕES SOBRE O SIMULADO

- 1 - Este simulado conta com questões focadas no concurso para **Técnico de Controle Externo - Técnico Administrativo - Instrutivo da TCE-AC**;
- 2 - A prova contém itens que abordam conhecimentos cobrados no edital do concurso;
- 3 - As questões são inéditas e foram elaboradas pelos nossos professores com base no perfil da banca organizadora;
- 4 - Os participantes têm das **8:00h às 13:30h** para responder às questões e preencher o Gabarito Eletrônico;
- 5 - O link para preencher o formulário com seu gabarito está localizado logo após estas instruções;

PREENCHA SEU GABARITO

Clique no link, ou copie e cole no seu navegador, para preencher seu gabarito.

<https://forms.gle/AfEDbyto6pqdBp9N8>

01 - <input type="radio"/> C <input type="radio"/> E	16 - <input type="radio"/> C <input type="radio"/> E	31 - <input type="radio"/> C <input type="radio"/> E	46 - <input type="radio"/> C <input type="radio"/> E	61 - <input type="radio"/> C <input type="radio"/> E	76 - <input type="radio"/> C <input type="radio"/> E	91 - <input type="radio"/> C <input type="radio"/> E	106 - <input type="radio"/> C <input type="radio"/> E
02 - <input type="radio"/> C <input type="radio"/> E	17 - <input type="radio"/> C <input type="radio"/> E	32 - <input type="radio"/> C <input type="radio"/> E	47 - <input type="radio"/> C <input type="radio"/> E	62 - <input type="radio"/> C <input type="radio"/> E	77 - <input type="radio"/> C <input type="radio"/> E	92 - <input type="radio"/> C <input type="radio"/> E	107 - <input type="radio"/> C <input type="radio"/> E
03 - <input type="radio"/> C <input type="radio"/> E	18 - <input type="radio"/> C <input type="radio"/> E	33 - <input type="radio"/> C <input type="radio"/> E	48 - <input type="radio"/> C <input type="radio"/> E	63 - <input type="radio"/> C <input type="radio"/> E	78 - <input type="radio"/> C <input type="radio"/> E	93 - <input type="radio"/> C <input type="radio"/> E	108 - <input type="radio"/> C <input type="radio"/> E
04 - <input type="radio"/> C <input type="radio"/> E	19 - <input type="radio"/> C <input type="radio"/> E	34 - <input type="radio"/> C <input type="radio"/> E	49 - <input type="radio"/> C <input type="radio"/> E	64 - <input type="radio"/> C <input type="radio"/> E	79 - <input type="radio"/> C <input type="radio"/> E	94 - <input type="radio"/> C <input type="radio"/> E	109 - <input type="radio"/> C <input type="radio"/> E
05 - <input type="radio"/> C <input type="radio"/> E	20 - <input type="radio"/> C <input type="radio"/> E	35 - <input type="radio"/> C <input type="radio"/> E	50 - <input type="radio"/> C <input type="radio"/> E	65 - <input type="radio"/> C <input type="radio"/> E	80 - <input type="radio"/> C <input type="radio"/> E	95 - <input type="radio"/> C <input type="radio"/> E	110 - <input type="radio"/> C <input type="radio"/> E
06 - <input type="radio"/> C <input type="radio"/> E	21 - <input type="radio"/> C <input type="radio"/> E	36 - <input type="radio"/> C <input type="radio"/> E	51 - <input type="radio"/> C <input type="radio"/> E	66 - <input type="radio"/> C <input type="radio"/> E	81 - <input type="radio"/> C <input type="radio"/> E	96 - <input type="radio"/> C <input type="radio"/> E	111 - <input type="radio"/> C <input type="radio"/> E
07 - <input type="radio"/> C <input type="radio"/> E	22 - <input type="radio"/> C <input type="radio"/> E	37 - <input type="radio"/> C <input type="radio"/> E	52 - <input type="radio"/> C <input type="radio"/> E	67 - <input type="radio"/> C <input type="radio"/> E	82 - <input type="radio"/> C <input type="radio"/> E	97 - <input type="radio"/> C <input type="radio"/> E	112 - <input type="radio"/> C <input type="radio"/> E
08 - <input type="radio"/> C <input type="radio"/> E	23 - <input type="radio"/> C <input type="radio"/> E	38 - <input type="radio"/> C <input type="radio"/> E	53 - <input type="radio"/> C <input type="radio"/> E	68 - <input type="radio"/> C <input type="radio"/> E	83 - <input type="radio"/> C <input type="radio"/> E	98 - <input type="radio"/> C <input type="radio"/> E	113 - <input type="radio"/> C <input type="radio"/> E
09 - <input type="radio"/> C <input type="radio"/> E	24 - <input type="radio"/> C <input type="radio"/> E	39 - <input type="radio"/> C <input type="radio"/> E	54 - <input type="radio"/> C <input type="radio"/> E	69 - <input type="radio"/> C <input type="radio"/> E	84 - <input type="radio"/> C <input type="radio"/> E	99 - <input type="radio"/> C <input type="radio"/> E	114 - <input type="radio"/> C <input type="radio"/> E
10 - <input type="radio"/> C <input type="radio"/> E	25 - <input type="radio"/> C <input type="radio"/> E	40 - <input type="radio"/> C <input type="radio"/> E	55 - <input type="radio"/> C <input type="radio"/> E	70 - <input type="radio"/> C <input type="radio"/> E	85 - <input type="radio"/> C <input type="radio"/> E	100 - <input type="radio"/> C <input type="radio"/> E	115 - <input type="radio"/> C <input type="radio"/> E
11 - <input type="radio"/> C <input type="radio"/> E	26 - <input type="radio"/> C <input type="radio"/> E	41 - <input type="radio"/> C <input type="radio"/> E	56 - <input type="radio"/> C <input type="radio"/> E	71 - <input type="radio"/> C <input type="radio"/> E	86 - <input type="radio"/> C <input type="radio"/> E	101 - <input type="radio"/> C <input type="radio"/> E	116 - <input type="radio"/> C <input type="radio"/> E
12 - <input type="radio"/> C <input type="radio"/> E	27 - <input type="radio"/> C <input type="radio"/> E	42 - <input type="radio"/> C <input type="radio"/> E	57 - <input type="radio"/> C <input type="radio"/> E	72 - <input type="radio"/> C <input type="radio"/> E	87 - <input type="radio"/> C <input type="radio"/> E	102 - <input type="radio"/> C <input type="radio"/> E	117 - <input type="radio"/> C <input type="radio"/> E
13 - <input type="radio"/> C <input type="radio"/> E	28 - <input type="radio"/> C <input type="radio"/> E	43 - <input type="radio"/> C <input type="radio"/> E	58 - <input type="radio"/> C <input type="radio"/> E	73 - <input type="radio"/> C <input type="radio"/> E	88 - <input type="radio"/> C <input type="radio"/> E	103 - <input type="radio"/> C <input type="radio"/> E	118 - <input type="radio"/> C <input type="radio"/> E
14 - <input type="radio"/> C <input type="radio"/> E	29 - <input type="radio"/> C <input type="radio"/> E	44 - <input type="radio"/> C <input type="radio"/> E	59 - <input type="radio"/> C <input type="radio"/> E	74 - <input type="radio"/> C <input type="radio"/> E	89 - <input type="radio"/> C <input type="radio"/> E	104 - <input type="radio"/> C <input type="radio"/> E	119 - <input type="radio"/> C <input type="radio"/> E
15 - <input type="radio"/> C <input type="radio"/> E	30 - <input type="radio"/> C <input type="radio"/> E	45 - <input type="radio"/> C <input type="radio"/> E	60 - <input type="radio"/> C <input type="radio"/> E	75 - <input type="radio"/> C <input type="radio"/> E	90 - <input type="radio"/> C <input type="radio"/> E	105 - <input type="radio"/> C <input type="radio"/> E	120 - <input type="radio"/> C <input type="radio"/> E

SIMULADO NO SISTEMA DE QUESTÕES

Clique no link, ou copie e cole no seu navegador, para fazer este simulado também no SQ!

<https://coruja.page.link/YKa5>

CONHECIMENTOS GERAIS**LÍNGUA PORTUGUESA***Luiz Felipe***TEXTO**

Meu pai acreditava que todos os anos se devia fazer uma cura de banhos de mar. E nunca fui tão feliz quanto naquelas temporadas de banhos em Olinda, Recife.

Meu pai também acreditava que o banho de mar salutar era o tomado antes do sol nascer. Como explicar o que eu sentia de presente inaudito em sair de casa de madrugada e pegar o bonde vazio que nos levaria para Olinda ainda na escuridão?

De noite eu ia dormir, mas o coração se mantinha acordado, em expectativa. E de puro alvoroço, eu acordava às quatro e pouco da madrugada e despertava o resto da família. Vestíamos depressa e saíamos em jejum. Porque meu pai acreditava que assim devia ser: em jejum.

Saíamos para uma rua toda escura, recebendo a brisa da pré-madrugada. E esperávamos o bonde. Até que lá de longe ouvíamos o seu barulho se aproximando. Eu me sentava bem na ponta do banco: e minha felicidade começava. Atravessar a cidade escura me dava algo que jamais tive de novo. No bonde mesmo o tempo começava a clarear e uma luz trêmula de sol escondido nos banhava e banhava o mundo.

Eu olhava tudo: as poucas pessoas na rua, a passagem pelo campo com os bichos-de-pé: “Olhe um porco de verdade!” gritei uma vez, e a frase de deslumbramento ficou sendo uma das brincadeiras de minha família, que de vez em quando me dizia rindo: “Olhe um porco de verdade”.

Passávamos por cavalos belos que esperavam de pé pelo amanhecer.

Eu não sei da infância alheia. Mas essa viagem diária me tornava uma criança completa de alegria. E me serviu como promessa de felicidade para o futuro. Minha capacidade de ser feliz se revelava. Eu me agarrava, dentro de uma infância muito infeliz, a essa ilha encantada que era a viagem diária.

No bonde mesmo começava a amanhecer. Meu coração batia forte ao nos aproximarmos de Olinda. Finalmente saltávamos e íamos andando para as cabinas pisando em terreno já de areia misturada com plantas.

Mudávamos de roupa nas cabinas. E nunca um corpo desabrochou como o meu quando eu saía da cabina e sabia o que me esperava.

O mar de Olinda era muito perigoso. Davam-se alguns passos em um fundo raso e de repente caía-se num fundo de dois metros, calculo.

Outras pessoas também acreditavam em tomar banho de mar quando o sol nascia. Havia um salva-vidas que, por uma ninharia de dinheiro, levava as senhoras para o banho: abria os dois braços, e as senhoras, em cada um dos braços, agarravam o banhista para lutar contra as ondas fortíssimas do mar.

O cheiro do mar me invadia e me embriagava. As algas boiavam. Oh, bem sei que não estou transmitindo o que significavam como vida pura esses banhos em jejum, com o sol se levantando pálido ainda no horizonte. Bem sei que estou tão emocionada que não consigo escrever. O mar de Olinda era muito iodado e salgado. E eu fazia o que no futuro sempre iria fazer: com as mãos em concha, eu as mergulhava nas águas e trazia um pouco de mar até minha boca: eu bebia diariamente o mar, de tal modo queria me unir a ele.

Não demorávamos muito. O sol já se levantara todo, e meu pai tinha que trabalhar cedo. Mudávamos de roupa, e a roupa ficava impregnada de sal. Meus cabelos salgados me colavam na cabeça.

Então esperávamos, ao vento, a vinda do bonde para Recife. No bonde a brisa ia secando meus cabelos duros de sal. Eu às vezes lambia meu braço para sentir sua grossura de sal e iodo.

Chegávamos em casa e só então tomávamos café. E quando eu me lembrava de que no dia seguinte o mar se repetiria para mim, eu ficava séria de tanta ventura e aventura.

Meu pai acreditava que não se devia tomar logo banho de água doce: o mar devia ficar na nossa pele por algumas horas. Era contra a minha vontade que eu tomava um chuveiro que me deixava límpida e sem o mar.

A quem devo pedir que na minha vida se repita a felicidade? **Como sentir com a frescura da inocência o sol vermelho se levantar?** Nunca mais?

Nunca mais.

Nunca.

(Clarice Lispector. *Pequenas descobertas do mundo*. Rio de Janeiro: Rocco, 2003.

Considerando os aspectos linguísticos do texto 1, julgue os itens a seguir.

01. Apesar dos trechos narrativos, no texto predomina o tipo descritivo, haja vista a riqueza de detalhes com que a narradora ambienta os leitores.
02. Depreende-se do texto que habitualmente, em determinada época do ano, a família da narradora banhava-se no mar. O tempo verbal predominante no texto ratifica essa ideia de periodicidade.
03. No trecho "Como explicar o que eu sentia de presente inaudito em sair de casa de madrugada e pegar o bonde vazio que nos levaria para Olinda ainda na escuridão?" (2º parágrafo), os vocábulos como e ainda recebem a mesma classificação morfológica.
04. No trecho "No bonde mesmo o tempo começava a clarear e uma luz trêmula de sol escondido nos banhava e banhava o mundo" (4º parágrafo) a inserção de uma vírgula após *clarear* prejudicaria a correção gramatical.
05. No trecho "mas o coração se mantinha acordado" (3º parágrafo), a partícula "se" expressa reflexividade.
06. Em "Mudávamos de roupa nas cabinas. E nunca um corpo desabrochou como o meu [...]" (8º parágrafo), o conectivo como introduz uma oração com valor comparativo.
07. O sujeito da forma verbal abria em "abria os dois braços" (10º parágrafo) está elíptico, tendo como referente o termo "salva-vidas".
08. O vocábulo *mesmo*, em "No bonde mesmo começava a amanhecer" (8º parágrafo), funciona

como partícula de realce, dando ênfase ao lugar em que a ação ocorria.

09. O vocábulo sublinhado em "Meu pai também acreditava que o banho de mar salutar" faz referência à água salgada do mar.

TEXTO 2

ENTREVISTADOR: O Brasil passou por um período de racionamento de energia em 2001. Isso pode se repetir? O que pode ser feito para evitar um novo racionamento?

ENTREVISTADO: O racionamento foi resultado da política de privatização e desregulamentação que não incentivou suficientemente a construção de novas usinas. O governo também não permitiu que o setor público investisse nessa área. Não planejou nem implementou uma política para o setor. O problema principal foi esse e não tinha uma carência de energia ou da capacidade de fornecê-la, embora o volume de chuvas tenha sido pequeno nos anos anteriores.

No futuro, o desafio será adotar uma política energética que estimule o fornecimento de energia, através de eletricidade ou de combustíveis, a um custo acessível para os consumidores e as empresas, protegendo inclusive o meio ambiente. É preciso levar em conta questões econômicas e sociais. No Brasil, há pelo menos 20 milhões de pessoas que vivem em áreas rurais das regiões Norte e Nordeste, sem acesso à eletricidade. Uma boa política expandiria o fornecimento para essa população. (Ciência Hoje, maio de 2004 - adaptado)

De acordo com as ideias e com os aspectos linguísticos do texto 2, julgue os itens a seguir.

10. O texto elenca diferentes argumentos que compõem a causa do racionamento de energia, deixando evidente a opinião do entrevistado em relação ao tema debatido.

11. No primeiro período do texto, a forma verbal *incentivou* poderia ser corretamente substituída por sua forma no plural, estabelecendo relação de concordância com "privatização" e "desregulamentação".

12. O conectivo embora em "embora o volume de chuvas tenha sido pequeno nos anos anteriores" poderia ser substituído por apesar de sem prejuízo gramatical e sem alteração do sentido original do texto.

13. A oração "para evitar um novo racionamento", que faz parte do título do texto, poderia ser reescrita, preservando a correção gramatical e os sentidos do texto, da seguinte forma: para que se evite um novo racionamento.

14. Nas expressões "fornecimento de energia" e "volume de chuvas", o "de", em ambas as ocorrências, classifica-se como preposição e seu emprego deve-se à presença da palavra "fornecimento" e "volume", respectivamente.

15. No último período do texto, a forma verbal "expandiria" (no futuro do pretérito) expressa uma ação ocorrida em um passado recente e concluída, indicando o resultado da política implementada.

MATEMÁTICA

Eduardo Mocellin

Uma construtora que atua no Acre apresenta as seguintes quantidades de projetos de construção de casas:



Etapa	Quantidade de projetos	% do total
Em captação de recursos	264	66%
Em planejamento	x	—
Em preparação	4	—
Em construção	y	—
Em finalização	48	—
Construído	z	—
Total	—	100%

Suponha que as quantidades x , y e z satisfaçam as seguintes hipóteses: x está para y assim como 6 está para 5, e x está para z assim como 3 está para 5. Com base nessas informações, julgue os itens **16** a **19** a seguir.

16. A quantidade de projetos que estão em preparação corresponde a 2% do total.

17. A quantidade z de projetos construídos é o dobro da quantidade de projetos em construção.

18. A quantidade x de projetos em planejamento é inferior a 25.

19. O percentual de projetos em construção é superior a 5%.

A empresa Trabuços & Trambiques LTDA apresenta hoje uma dívida de R\$ 150.000,00 que é reajustada a uma taxa de juros compostos de 2,0% ao mês. Com base nessa situação hipotética, e considerando que $(1,02)^{12} = 1,27$, julgue os itens **20** a **25** a seguir.

20. Suponha que a dívida seja repartida hoje entre os três sócios da empresa em partes diretamente proporcionais às participações deles na empresa. Considerando-se que as participações são de R\$ 500.000,00, R\$ 1.000.000,00 e R\$ 1.500.000,00, é correto afirmar que a diferença entre a maior e a menor parte da dívida assumida pelos sócios é de R\$ 50.000,00.

21. Caso a empresa pague a dívida após dois anos, o valor dos juros pagos será superior a R\$ 90.000,00.

22. Querendo quitar a dívida após um ano, suponha que, por equívoco, a empresa tenha feito o pagamento da dívida considerando o regime de juros simples. Nesse caso, para que a dívida seja efetivamente quitada após esse ano utilizando-se o regime de juros compostos, faltará ser realizado um pagamento adicional na data da quitação cujo valor é superior a R\$ 5.000,00.

23. Caso a empresa pague a dívida após dois anos, a taxa de juros composta equivalente para o período será superior a 56%.

24. Considerando-se que a empresa pague a dívida após um ano e que a taxa de inflação para o ano seja de 6%, a taxa real aplicada à dívida para o período é superior a 20%.

25. Suponha que a empresa deseje quitar hoje a dívida fazendo uso de valores recebidos com o desconto de uma duplicata. Caso a duplicata seja descontada 4 meses antes do vencimento, sendo

efetuado sobre ela um desconto comercial simples igual a 5% ao mês, então o valor nominal da duplicata deverá ser maior ou igual a R\$ 187.500,00.

CONHECIMENTOS DA REALIDADE ÉTNICA, SOCIAL, GEOGRÁFICA, CULTURAL, POLÍTICA E ECONOMIA DO ACRE

Sérgio Henrique

26 “O Estado do Acre é um dos 27 estados brasileiros e é o 15º em extensão territorial, com uma superfície de 164.221,36 Km², correspondente a 4,26% da Região Norte, e a 1,92% do território nacional. O estado faz divisa com o estado do Amazonas, e fronteiras internacionais com o Peru e a Bolívia.”

(adaptado de: GOVERNO DO ACRE, 2023)

A maior parte do território do Acre está na faixa de fronteira e três municípios fazem divisa com o Amazonas e fronteira com o Peru, Sena Madureira, Feijó e Manuel Urbano.

27. Sobre os aspectos naturais do Estado do Acre, analise as afirmativas abaixo:

A Serra da Contamana ou do Divisor está localizada a Oeste do estado, e é considerado o ponto mais alto do território acreano com 609 metros de altitude, no município de Mâncio Lima, no tríplice fronteira.

28. O Acre possui 22 municípios, que são agrupados em duas mesorregiões, Vale do Juruá e do Vale do Acre, e cinco microrregiões, Tarauacá, Cruzeiro do Sul, Sena Madureira, Rio Branco, as cidades mais importantes do estado.

29. Os povos indígenas têm pouca influência na constituição do povo acreano, pois são quantitativamente pouco numerosos e uma pequena porcentagem da população.

30. Sobre o Estado do Acre, analise as afirmações abaixo:

O PIB do Acre é na casa dos 21,5 bilhões e ocupa o 25º no ranking nacional e o setor com maior participação na economia é o primário, pois os principais produtos de exportação são a madeira e a castanha.

NOÇÕES DE INFORMÁTICA

Emannuelle Gouveia

31. No Explorador de Arquivos do Windows, ao clicar com o botão direito do mouse sobre um item, aparece o menu Propriedades, nele é possível verificar várias características do mesmo. Caso o usuário tenha selecionado um arquivo e pressionado esse menu, não é possível alterar o tipo do arquivo de forma válida.

32. No Windows Explorer, ferramenta do Windows 10, é possível exibir elementos nos modos de exibição: Lista, Detalhes, Ícones Extra Grandes, dentre outros.

33. No Word é possível construir sumários com vários níveis, mas a vinculação com os títulos só pode ser feita nos sumários de apenas um nível.

34. No Word, o recurso de comentário deve ser utilizado para colocar notas informativas no fim do texto ou no fim da página.

35. No Excel existe a possibilidade de criar gráficos recomendados pelo próprio aplicativo a partir dos dados selecionados, mas essa opção só é possível para o limite de até 25 linhas e 15 colunas selecionadas.

36. Na planilha eletrônica Excel, podemos utilizar a Referência Absoluta que consiste em colocar o \$ (cifrão) antes de cada elemento do endereço da célula (coluna e linha) para fixar os mesmos e evitar que sejam alterados quando arrastados.

37. No Powerpoint é possível fazer a inclusão de legendas na apresentação. Um recurso de acessibilidade muito útil e interessante.

38. O protocolo RARP é o responsável pela conversão de endereços físicos para endereços lógicos em uma rede TCP/IP.

39. O serviço de Web utiliza na maioria dos casos o protocolo HTTPS que garante a privacidade das páginas e que as mesmas só poderão ser acessadas pelos usuários cadastrados na Intranet das empresas vinculadas à grande rede.

40. O keylogger é um tipo de ataque que captura dados do teclado quando digitados pelo usuário.

LEGISLAÇÃO

Herbert Almeida

Considerando as disposições da Lei Orgânica e do Regimento Interno do TCE-AC, julgue os itens a seguir.

41. A decisão do Tribunal de Contas do Estado que determina o trancamento das contas que forem consideradas iliquidáveis é considerada terminativa, mas é possível desarquivar o processo e concluir o julgamento quando surgirem novos elementos considerados suficientes para apuração, desde que observado o prazo de cinco anos a contar da publicação da decisão terminativa.

42. Sem prejuízo da aplicação das multas ou das penalidades administrativas aplicáveis pelas autoridades competentes, o Tribunal poderá aplicar, ao responsável, a pena de inabilitação para o exercício de cargo em comissão ou função de confiança no âmbito da administração pública estadual e municipal, desde que a maioria absoluta dos membros da Corte considerem a infração grave.

43. Compete ao Plenário do Tribunal decidir sobre consultas que lhe sejam formuladas por autoridade competente, a respeito de dúvida suscitada na aplicação de dispositivos legais e regulamentares concernentes a matéria de sua competência, sendo que resposta à consulta tem caráter normativo e constitui prejulgamento da tese, mas não do fato ou caso concreto.

44. Segundo a Lei Orgânica do Tribunal, aquele que der causa a perda, extravio ou outra irregularidade que resulte dano ao Erário ficará sujeito à tomada de contas especial, mas não compõe a jurisdição do Tribunal, uma vez que somente terá as contas constituídas em razão do dano.

Sobre o termo de ajustamento de gestão, previsto na Lei Orgânica do Tribunal, julgue o item a seguir.

45. O termo de ajustamento de gestão é celebrado com a autoridade que praticou o ato impugnado, a fim de que ela não seja punida diante da possibilidade de correção da irregularidade.

GESTÃO PÚBLICA

Rodrigo Rennó

46. O planejamento organizacional deve ser flexível e adaptável às mudanças no ambiente externo.

47. A departamentalização por produto é comum em empresas que oferecem uma variedade limitada de produtos ou serviços.

48. A direção envolve a liderança e a motivação dos empregados para alcançar os objetivos organizacionais.

49. A comunicação eficiente é um dos pilares para uma direção eficaz dentro das organizações.

50. O processo decisório nas organizações é baseado exclusivamente em análises racionais e científicas, desconsiderando influências políticas e sociais.

CONHECIMENTOS ESPECÍFICOS

NOÇÕES DE CONTROLE EXTERNO

Herbert Almeida

O Tribunal de Contas do Acre identificou irregularidades em dois processos de sua competência, sendo que ambos envolviam autoridades municipais. No primeiro, houve a imputação de débito, em razão de dano causado ao erário municipal, com cominação de multa proporcional ao dano. No segundo, houve a aplicação de multa simples, em razão da inobservância das normas de Direito Financeiro pela autoridade municipal.

Considerando as situações hipotéticas acima, julgue os itens a seguir.

51. No primeiro caso, o Município prejudicado é o legitimado para a execução do crédito decorrente da multa proporcional ao dano.

52. A execução da multa simples compete ao município, uma vez que o agente público é autoridade municipal.

Julgue os itens seguintes sobre o controle da administração pública.

53. A fiscalização operacional tem o objetivo de analisar as operações realizadas pela administração pública, comparando essencialmente a conformidade dos atos com as leis, regulamentos e demais normas pré-estabelecidas.

54. Não compete aos Tribunais de Contas apreciar, para fins de registro, a legalidade dos atos de admissão de pessoal para cargo de provimento em comissão.

55. A decisão do Tribunal de Contas que imputa débito tem eficácia de título executivo, mas a pretensão de ressarcimento ao erário fundada nesse tipo de decisão é prescritível.

56. As contas de gestão dos administradores públicos não podem ser julgadas pelos tribunais de contas dos estados.

57. Constitui controle parlamentar político ou direto o controle que o Congresso Nacional realiza quando susta os atos normativos do Poder Executivo que exorbitem do poder regulamentar ou dos limites de delegação legislativa.

58. A competência técnica do Tribunal de Contas do Estado, ao negar registro de admissão de pessoal, não se subordina à revisão pelo Poder Legislativo respectivo.

59. É inconstitucional a exigência de depósito ou arrolamento prévios de dinheiro ou bens para admissibilidade de recurso administrativo.

60. A prerrogativa dos tribunais de contas para emitir medidas cautelares destinadas a proteger o patrimônio público possui expressa previsão constitucional, uma vez que o controle externo é matéria estritamente constitucional.

61. É constitucional a competência dos Tribunais de Contas para exercer o controle sobre a constitucionalidade de atos normativos do poder público, desde que a decisão tenha o objetivo de afastar a aplicação, no caso concreto, de norma cuja aplicação ensejaria resultado inconstitucional, por violação patente a dispositivo da Constituição ou por contrariedade à jurisprudência do Supremo Tribunal Federal sobre a matéria.

Considerando a legislação, a doutrina e a jurisprudência sobre o controle externo, julgue os itens a seguir.

62. Em âmbito federal, a titularidade do controle externo pertence ao Congresso Nacional, ao passo que nos estados e nos municípios a titularidade desse controle será exercida pela assembleia legislativa local.

63. A supervisão ministerial é um controle por vinculação, no qual um órgão da administração direta realiza a tutela de uma entidade administrativa, sem relação de hierarquia.

64. As decisões dos tribunais de contas, em matéria de sua competência, não se submetem a recurso dirigido ao Poder Legislativo, mas podem ser objeto de invalidação perante o Poder Judiciário em virtude de ilegalidade grave ou formal.

65. O controle externo, em sentido amplo, trata de todo o controle que um Poder poderá realizar, legitimamente, sobre a atuação do outro. Porém, somente a Constituição ou as leis são instrumentos hábeis para criar uma forma de intervenção de um Poder sobre as prerrogativas de outro.

66. Por não integrar o Poder Judiciário, não cabe ao Tribunal de Contas exercer a função sancionatória, limitando-se o seu poder a julgar as contas e fixar prazo para a correção da ilegalidade.

67. Entre as funções do controle interno encontra-se a de apoiar o controle externo no exercício de sua missão institucional, motivo pelo qual o controle externo poderá emitir determinações ao órgão de controle interno, dentro de uma relação hierarquizada dos dois sistemas.

Acerca do Ministério Público que atua junto ao Tribunal de Contas, julgue os itens a seguir.

68. Caso o Tribunal de Contas indefira recurso legítimo do Ministério Público que funciona junto ao Tribunal, caberá ao órgão ministerial propor mandado de segurança, com a finalidade de defender as suas prerrogativas institucionais.

69. É obrigatória a audiência do Procurador-Chefe do Ministério Público de Contas nos processos de tomadas ou prestação de contas e nos concernentes aos atos de admissão de pessoal e de concessão de aposentadorias, reformas e pensões.

70. A nomeação do Procurador-Chefe do Ministério Público que atua junto ao Tribunal de Contas cabe ao Presidente do TCE, após o referendo da Assembleia Legislativa, para um mandato de dois anos, proibida a recondução, até que se esgotem todos os nomes na ordem de antiguidade.

DIREITO ADMINISTRATIVO

Antônio Daud

Tomando por base os preceitos normativos aplicáveis aos agentes públicos e ao controle da administração pública, julgue os itens a seguir.

71. Considerando o acordo de não persecução cível previsto na Lei 8.429/1992, com redação dada pela Lei 14.230/2021, é correto afirmar que este será celebrado pelo ente federativo lesado, com oitiva do Poder Judiciário.

72. Aos agentes políticos ocupantes de mandatos eletivos aplica-se o regime próprio de previdência social.

73. Em atenção ao princípio da isonomia, servidores inativos fazem jus ao pagamento do auxílio-alimentação legalmente concedido aos servidores em exercício do cargo.

74. A determinação para suspender uma licitação conduzida pela Assembleia Legislativa do Estado do Acre, em sede de mandado de segurança impetrado contra ato praticado no bojo daquele certame, caracteriza controle legislativo da Administração.

75. A estrutura e a composição dos tribunais de contas dos Estados e do Distrito Federal devem se espelhar exatamente naquela conferida pela Constituição Federal ao Tribunal de Contas da União (TCU).

No que se refere à nova lei geral de licitações, avalie os itens a seguir.

76. A declaração de inidoneidade para licitar ou contratar com o poder público impedirá o responsável de licitar ou contratar no âmbito da Administração Pública direta e indireta de todos os entes federativos, pelo prazo mínimo de 3 anos e máximo de 6 anos, embora admita reabilitação dentro do prazo de 3 anos.

77. O orçamento estimado da contratação, desde que justificadamente, poderá ter caráter sigiloso, inobstante tal sigilo não prevaleça para os órgãos de controle interno e externo.

78. Ao suspender cautelarmente o processo licitatório, o tribunal de contas deverá pronunciar-se definitivamente sobre o mérito daquela irregularidade no prazo de 25 dias úteis, prorrogável por igual período uma única vez.

AFO

Leandro Ravyelle

79. A Lei de Responsabilidade Fiscal (LRF) estabelece que a concessão de renúncia de receita, como isenções ou subsídios fiscais, deve ser acompanhada de medidas compensatórias que garantam a manutenção do equilíbrio fiscal, sendo permitida a compensação com receitas provenientes de operações de crédito.

80. Segundo a LRF, em caso de frustração de receitas, a limitação de empenho e movimentação financeira deve ser realizada de forma linear, afetando todas as áreas da administração pública de forma proporcional.

81. A Lei de Responsabilidade Fiscal exige que a administração pública mantenha o equilíbrio entre receitas e despesas durante a execução orçamentária, sendo vedado ao ente federativo realizar operações de crédito para financiar despesas correntes.

82. A apuração do cumprimento da regra de ouro deve ser anual, baseando-se no Balanço Geral do ente público e está alinhado ao princípio da anualidade orçamentária, que estabelece o ciclo anual do orçamento público.

83. A LRF determina que o Relatório Resumido da Execução Orçamentária (RREO) deve ser publicado até 30 dias após o encerramento de cada bimestre e deve incluir, entre outros, o demonstrativo do resultado primário e nominal e o montante da dívida consolidada.

NOÇÕES DE ADMINISTRAÇÃO PÚBLICA

Stefan Fantini

Com base na Gestão de Pessoas e Gestão por Competências julgue os itens a seguir.

84. No âmbito da gestão de pessoas, os empregados da organização são considerados patrimônio físico da organização.

85. O processo de monitorar pessoas é utilizado para acompanhar e controlar as atividades das pessoas e verificar resultados.

86. Um dos benefícios da avaliação de desempenho 360º é que a avaliação de pares e colegas promove uma melhor qualidade na avaliação, favorecendo a imparcialidade nos resultados de desempenho do indivíduo avaliado.

87. João das Neves realizou a avaliação de desempenho de seus subordinados levando em consideração o registro dos aspectos extremos (tanto negativos, quanto positivos) das características dos indivíduos avaliados. Esse método utilizado por João das Neves é chamado de Incidentes Críticos.

88. Competência pode ser definida como um conjunto de conhecimentos, habilidades e atitudes. As habilidades se referem à capacidade de um indivíduo em conseguir utilizar os conhecimentos que ele possui na realização de determinadas atividades.

89. O mapeamento de competências tem por objetivo identificar lacunas (ou gaps) existentes entre as competências necessárias ao alcance dos objetivos organizacionais e aquelas que estão disponíveis na organização.

SICAF E CADIN

Tiago Zanolla

90. Júlia, uma servidora pública federal que recentemente assumiu a função de analista de convênios, estava se preparando para revisar vários contratos que envolviam o desembolso de recursos públicos. Em uma tarde de trabalho, ela se deparou com a necessidade de consultar o Cadastro Informativo de Créditos não Quitados do Setor Público Federal (Cadin). No entanto, ela tinha dúvidas sobre quando a consulta ao Cadin era obrigatória e quando havia exceções.

Com base na Lei Federal n. 10.522/2002, a consulta ao Cadin não é necessária para a concessão de auxílios a Municípios atingidos por calamidade pública reconhecida pelo Governo Federal

91. Conforme a Lei Federal n. 10.522/2002, o Comitê formado de integrantes do Conselho Administrativo de Recursos Fiscais, da Secretaria Especial da Receita Federal do Brasil do Ministério da Economia e da Procuradoria-Geral da Fazenda Nacional editará enunciados de súmula da administração tributária federal, conforme o disposto em ato do Ministro de Estado de Planejamento e Orçamento, que deverão ser observados nos atos administrativos, normativos e decisórios praticados pelos referidos órgãos.

92. Conforme a Lei Federal n. 10.522/2002, o termo de inscrição em Dívida Ativa da União, bem como o das autarquias e fundações públicas federais, a Certidão de Dívida Ativa dele extraída e a petição inicial em processo de execução fiscal poderão ser subscritos manualmente.

93. Durante uma reunião sobre os procedimentos de registro de fornecedores no Sistema de Cadastramento Unificado de Fornecedores (SICAF), o servidor Luís resolveu a validade do registro de alguns deles.

Segundo o Decreto n. 3.722/2001, o registro de fornecedor no SICAF terá vigência de três anos, ressalvado o prazo de validade da documentação apresentada para fins de atualização no Sistema, a qual deverá ser reapresentada, periodicamente, à vista de norma específica, objetivando sua regularidade cadastral.

94. Conforme previsto na Instrução Normativa n. 08/2018, o credenciamento é o nível básico do registro cadastral no SICAF que permite a participação dos interessados na modalidade licitatória Pregão, em sua forma eletrônica, bem como na Dispensa Eletrônica, exceto no Regime Diferenciado de Contratações eletrônico - RDC

NOÇÕES DE ADMINISTRAÇÃO DE RECURSOS MATERIAIS

Ricardo Campanário

95. No que se refere à conferência no recebimento de materiais e armazenagem, julgue o item seguinte. Situação hipotética: Depois de determinada empresa manter estoque médio de todos os itens de matérias-primas por 12 meses, ela decidiu reduzir esse tempo para 6 meses. Assertiva: Em relação à curva ABC, exatamente aqueles que permitem a maior redução possível nos valores financeiros dos estoques são os itens do grupo C.

96. Com base nos conceitos e nas aplicações sobre a administração de recursos materiais, julgue o item. Os sistemas apoiados pelos conceitos do just in time têm como meta o estoque "zero". Neles é comum verificar o uso do MRP.

97. O MRP é um sistema que estabelece procedimentos, regras e critérios de modo a atender as necessidades de produção numa sequência de tempo logicamente determinada para cada item componente do produto final. O sistema é capaz de planejar diferentes necessidades de materiais a cada alteração sofrida pelo programa de produção, pelos registros de inventários ou mesmo pela composição de produtos acabados.

98. No almoxarifado da Pref. Mun. Fortaleza, a demanda média semanal de toners para impressoras é de 500 unidades, e o tempo médio para ressuprimento deste item é de três semanas. Sabendo-se que o seu ponto de reposição ocorre quando o nível de estoque atinge 4.000 unidades, o Estoque de Segurança de toners é de 2.500 unidades.

99. Acerca da gestão de estoques e compras e dos procedimentos de compras no setor público, julgue o item que se segue. A realização de uma compra

sob o critério de menor preço pode restringir a negociação com fornecedores quanto ao prazo de entrega, à forma de pagamento e outras condições envolvidas na negociação.

100. Com relação a compras, julgue o item que se segue. Os profissionais que atuam na área de compras devem ter conhecimentos amplos das características dos produtos, ou das fases de fabricação dos itens comprados.

101. O gráfico seguinte representa a curva dente de serra de um item dentro de um sistema de estoque. No gráfico, o estoque mínimo é representado pelo ponto III.

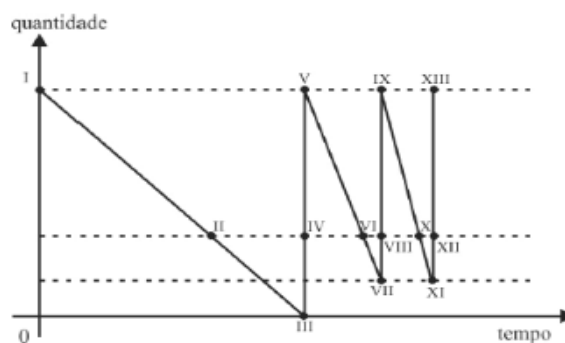

102. A tabela seguinte registra o controle de estoques de determinados itens de uma repartição. De acordo com os dados da tabela, o menor giro de estoque corresponde ao item IV.

item	consumo médio mensal (unidades)	estoque médio (unidades)
I	100	125
II	100	100
III	80	40
IV	80	200
V	120	150

103. Acerca da função da administração de estoques. O leadtime compreende o período entre a solicitação e a chegada do pedido e deve ser levado em consideração para se estabelecer o nível de ressurgimento.

104. A indicação do tipo de material, do formato e das dimensões do produto faz parte da primeira etapa de classificação dos materiais.

105. Considerando que Gabriel trabalhe na área de compras e contratações em entidade da administração pública indireta, julgue o item seguinte. Gabriel deve prestar, com equidade e imparcialidade, atendimento a fornecedores.

106. Compras de materiais de expediente devem ser realizadas pelo chefe de almoxarifado, independentemente do valor, conforme a necessidade de cada setor do órgão.

107. O estoque virtual de uma matéria-prima consiste na soma do seu estoque mínimo com as suas encomendas.

NOÇÕES DE GESTÃO PÚBLICA

Elisabete Moreira

108. A respeito do processo administrativo relacionado às funções da administração, julgue o item subsequente.

O planejamento, como função administrativa, envolve a identificação, a análise, a ordenação e o agrupamento das atividades e recursos, visando a realização das políticas públicas e o alcance dos resultados.

109. A respeito do processo administrativo relacionado às funções da administração, julgue o item subsequente.

O controle é a função do administrador responsável por realizar atividades relacionadas ao comportamento organizacional, de motivação e liderança.

110. Quanto ao processo organizacional, planejamento estratégico, balanced scorecard, julgue o item a seguir.

A análise SWOT é um instrumento bastante utilizado pelas organizações para verificar sua posição estratégica no setor de negócios. Em um tribunal de contas, um corpo de servidores capacitados para inspecionar as prestações de contas dos jurisdicionados nos sistemas de controle é um exemplo de força para o referido tribunal.

111. Quanto ao planejamento estratégico e ao balanced scorecard, julgue o item a seguir.

O *Balanced Scorecard* – BSC é um sistema de controle e gestão do desempenho organizacional, cujo objetivo é promover um sistema de gestão, promovendo interligações entre as diversas áreas.

112. Quanto ao planejamento estratégico e ao balanced scorecard, julgue o item a seguir.

O planejamento estratégico é um processo emergente e incremental de aprendizado.

113. Acerca dos diversos tipos de estrutura organizacional e dos critérios de departamentalização, julgue o item a seguir.

O critério de departamentalização que apresenta como principal vantagem facilitar a coordenação interdepartamental e a inovação, que fixa a responsabilidade para um produto ou serviço, sendo indicada para circunstâncias externas mutáveis, é a departamentalização por clientela.

114. Acerca dos diversos tipos de estrutura organizacional e dos critérios de departamentalização, julgue o item a seguir.

A estrutura organizacional é composta de vários elementos que delineiam a escolha do melhor modelo a ser adotado pelas organizações para o alcance dos resultados. A linha de autoridade formal de uma organização que define a estrutura hierárquica de relações entre os membros ou unidades organizacionais é conhecida como amplitude de comando.

115. Em relação aos tipos de organização, às estruturas organizacionais e aos critérios de departamentalização, julgue o item.

As organizações lineares têm como uma de suas características o aumento da centralização e a redução da generalização à medida que se aumenta o nível hierárquico.

116. Acerca dos estilos de liderança e motivação, julgue o item a seguir.

As teorias emergentes de liderança incluem diversos estilos, a exemplo do líder transformacional, que é reconhecido pelos seguidores como detentor de habilidades heroicas e extraordinárias, que visam ao alcance das metas estabelecidas, permitindo a seus seguidores transcenderem seus interesses pessoais para o bem da organização.

117. Acerca das teorias de motivação, julgue o item a seguir.

A teoria da hierarquia das necessidades de Maslow apregoa que a confiança perante o mundo e um gerente amigável são necessidades, respectivamente, de estima e social.

118. Acerca dos instrumentos de gestão de pessoas, julgue o item a seguir.

No que se refere ao processo de gestão de desempenho, o método que se utiliza de frases

qualitativas, dificultando assim sua aplicação em decisões de avaliação, denomina-se incidentes críticos.

119. Acerca dos instrumentos de gestão de pessoas, julgue o item a seguir.

Nas relações entre os indivíduos e as organizações, a liderança pode promover estímulos que levem a motivação no cenário organizacional, ou seja, a motivação, que é um processo coletivo que atinge a equipe de trabalho, envolve a intensidade, a direção e a persistência dos esforços das pessoas para o alcance de metas.

120. Em relação ao comportamento organizacional e ao gerenciamento de conflitos, julgue o item que se segue.

Quando na situação de conflito, na qual ambos os lados possuem objetivos importantes, queiram reduzir diferenças e desejam chegar a uma solução comum, o melhor estilo é o da colaboração.

Discursiva

O problema do modelo econômico tradicional é o fato de não considerar o meio ambiente, baseando-se apenas em ganhos com a produtividade e ignorando que nenhuma atividade econômica será viável se a natureza fornecedora dos recursos materiais e energéticos estiver comprometida. Contudo, o crescimento econômico não pode sensatamente ser considerado um fim em si mesmo, tendo de estar relacionado sobretudo com a melhoria da qualidade de vida e da própria vida, afinal a vida é o maior de todos os valores.

De fato, a única porta de saída para a crise ambiental é a economia, que deve ser rediscutida e redesenhada no intuito de levar em consideração o meio ambiente e suas complexas relações. Apesar de uma ou outra análise pontual, o fato é que por muito tempo a economia ignorou a ecologia, como se esta não fosse o pano de fundo daquela. Um bom exemplo disso é o Produto Interno Bruto (PIB), que, além de ignorar a dimensão ambiental, pode considerar a degradação como algo positivo.

A Constituição Federal de 1988 consagrou o desenvolvimento sustentável ao afirmar no artigo 225 que "todos têm direito ao meio ambiente ecologicamente equilibrado, bem de uso comum do povo e essencial à sadia qualidade de vida, impondo-se ao Poder Público e à coletividade o dever de defendê-lo e de preservá-lo para as presentes e futuras gerações". O mesmo ocorre com a Lei 6.938/81, que dispõe no inciso I do artigo 4º que a Política Nacional do Meio Ambiente visará à compatibilização do desenvolvimento econômico-social com a preservação da qualidade do meio ambiente e do equilíbrio ecológico. O meio ambiente é tão importante que foi transformado pelo inciso VI do artigo 170 da Constituição Federal em um princípio da ordem econômica, passando a se compatibilizar com ele os princípios da livre-iniciativa e da livre concorrência.

É um reconhecimento de que não se pode tratar a problemática econômica sem lidar com a questão ambiental, pois, se o Estado tem a obrigação de promover o desenvolvimento, esse desenvolvimento tem a obrigação de ser ecologicamente correto.

Disponível em: <https://www.ecodebate.com.br/2014/08/25/desenvolvimento-economico-x-crise-ambiental-a-superacao-da-dicotomia-entrevista-com-sergio-besserman-vianna/>. Acesso em 14 de julho de 2021.

Considerando que o fragmento de texto acima tem caráter unicamente motivador, redija um texto dissertativo acerca do seguinte tema.

AGENDA PARA A HUMANIDADE: O IMPERATIVO DO DESENVOLVIMENTO SUSTENTÁVEL

- a) o caráter global da questão ambiental e importância do multilateralismo;
- b) a amplitude do conceito de desenvolvimento sustentável;
- c) o futuro das sociedades e do planeta como consequência das decisões e das atitudes do presente.

Folha de Resposta

01	
02	
03	
04	
05	
06	
07	
08	
09	
10	
11	
12	
13	
14	
15	
16	
17	
18	
19	
20	
21	
22	
23	
24	
25	
26	
27	
28	
29	
30	

O QUE VOCÊ ACHOU DESTE SIMULADO?

Conte-nos como foi sua experiência ao fazer este simulado.

Sua opinião é muito importante para nós!

<https://forms.gle/3RC8pkHLNAnpSnxQ9>

NÃO É ASSINANTE?

Confira nossos planos, tenha acesso a milhares de cursos e participe gratuitamente dos projetos exclusivos. Clique no link!

<http://estrategi.ac/assinaturas>

CONHEÇA NOSSO SISTEMA DE QUESTÕES

Estratégia Questões nasceu maior do que todos os concorrentes, com mais questões cadastradas e mais soluções por professores. Clique no link e conheça!

<http://estrategi.ac/ok1zt0>