



Simulado Especial
UFPR

Assistente em Administração
Pós-Edital

Simulado

Simulado UFPR - Assistente em Administração

Nome: _____

INFORMAÇÕES SOBRE O SIMULADO

- 1 - Este simulado conta com questões focadas no concurso UFPR (Assistente em Administração);
- 2 - A prova contém itens que abordam conhecimentos cobrados no edital do concurso;
- 3 - As questões são inéditas e foram elaboradas pelos nossos professores com base no perfil da banca organizadora;
- 4 - Os participantes têm das **8:00** às **13:30** para responder às questões e preencher o Gabarito Eletrônico;
- 5 - O link para preencher o formulário com seu gabarito está localizado logo abaixo destas informações;

PREENCHA SEU GABARITO

<https://bit.ly/Simulado-UFPR-25-06>

- | | | | | |
|------------|------------|------------|------------|-------------|
| 01 - ABCDE | 21 - ABCDE | 41 - ABCDE | 61 - ABCDE | 81 - ABCDE |
| 02 - ABCDE | 22 - ABCDE | 42 - ABCDE | 62 - ABCDE | 82 - ABCDE |
| 03 - ABCDE | 23 - ABCDE | 43 - ABCDE | 63 - ABCDE | 83 - ABCDE |
| 04 - ABCDE | 24 - ABCDE | 44 - ABCDE | 64 - ABCDE | 84 - ABCDE |
| 05 - ABCDE | 25 - ABCDE | 45 - ABCDE | 65 - ABCDE | 85 - ABCDE |
| 06 - ABCDE | 26 - ABCDE | 46 - ABCDE | 66 - ABCDE | 86 - ABCDE |
| 07 - ABCDE | 27 - ABCDE | 47 - ABCDE | 67 - ABCDE | 87 - ABCDE |
| 08 - ABCDE | 28 - ABCDE | 48 - ABCDE | 68 - ABCDE | 88 - ABCDE |
| 09 - ABCDE | 29 - ABCDE | 49 - ABCDE | 69 - ABCDE | 89 - ABCDE |
| 10 - ABCDE | 30 - ABCDE | 50 - ABCDE | 70 - ABCDE | 90 - ABCDE |
| 11 - ABCDE | 31 - ABCDE | 51 - ABCDE | 71 - ABCDE | 91 - ABCDE |
| 12 - ABCDE | 32 - ABCDE | 52 - ABCDE | 72 - ABCDE | 92 - ABCDE |
| 13 - ABCDE | 33 - ABCDE | 53 - ABCDE | 73 - ABCDE | 93 - ABCDE |
| 14 - ABCDE | 34 - ABCDE | 54 - ABCDE | 74 - ABCDE | 94 - ABCDE |
| 15 - ABCDE | 35 - ABCDE | 55 - ABCDE | 75 - ABCDE | 95 - ABCDE |
| 16 - ABCDE | 36 - ABCDE | 56 - ABCDE | 76 - ABCDE | 96 - ABCDE |
| 17 - ABCDE | 37 - ABCDE | 57 - ABCDE | 77 - ABCDE | 97 - ABCDE |
| 18 - ABCDE | 38 - ABCDE | 58 - ABCDE | 78 - ABCDE | 98 - ABCDE |
| 19 - ABCDE | 39 - ABCDE | 59 - ABCDE | 79 - ABCDE | 99 - ABCDE |
| 20 - ABCDE | 40 - ABCDE | 60 - ABCDE | 80 - ABCDE | 100 - ABCDE |

LÍNGUA PORTUGUESA*Suellen Borges*

O texto a seguir é referência para as questões 1, 2 e 3.

A finalidade e o objetivo fundamental deste livro são problematizar a pandemia da Covid-19 na dimensão psíquica, colocando ao mesmo tempo em destaque as suas dimensões biológicas, médicas, sociais, econômicas, políticas, ecológicas e culturais, sem as quais esta obra seria não apenas inconsistente do ponto de vista teórico como também insustentável na narrativa dos acontecimentos cruciais que produzem inflexões ao longo da peste, pois desmancharia no ar em fragmentos fluidos e de concatenação conceitual impossível.

BIRMAN, Joel. O trauma na pandemia do Coronavírus: Suas dimensões políticas, sociais, econômicas, ecológicas, culturais, éticas e científicas (p. 8). Civilização Brasileira. Edição do Kindle. (ADAPTADO)

01. No que diz respeito aos elementos coesivos do texto, assinale a alternativa INCORRETA.

- a) A palavra “deste”, no primeiro período do texto, aponta espacialmente para o livro como obra física disponibilizada ao leitor.
- b) A palavra “suas”, em “suas dimensões”, no primeiro período do texto, refere-se à “dimensão psíquica”.
- c) O termo “as quais”, em “sem as quais esta obra seria”, é pronome relativo e encontra-se flexionado em número para concordar com as dimensões mencionadas.
- d) A palavra “que”, em “que produzem inflexões ao longo da peste”, atua como pronome relativo.
- e) A palavra “peste” atua como referente de “Covid-19”.

02. Os termos “não apenas” e “como também”, destacados no texto, estabelecem relações de:

- a) negação
- b) dúvida
- c) inclusão
- d) exclusão
- e) adição

03. Com base no texto, considere as seguintes afirmativas:

- I. Trata-se da apresentação introdutória de uma obra cuja finalidade é falar sobretudo dos impactos psíquicos à humanidade em razão da crise sanitária global da Covid-19.
 - II. Para o autor, escrever o livro só fora possível por ter levado em conta algumas das dimensões nas quais o fenômeno da Covid-19 se inscreveu, tais como dimensões biológicas, médicas, sociais, econômicas, políticas, ecológicas e culturais.
 - III. O autor critica a inconsistência de dados teóricos dos quais precisou lançar mão para fundamentar a narrativa dos fatos, conforme se pode notar na última parte do texto.
- a) Apenas a afirmativa I é verdadeira.
 - b) Apenas a afirmativa II é verdadeira.
 - c) Apenas a afirmativa III é verdadeira.
 - d) Apenas as afirmativas I e II são verdadeiras.
 - e) As afirmativas I, II e III são verdadeiras.

04. De acordo com o texto,

- a) o autor apresenta conceitos similares para catástrofe e trauma, exemplificando cada um deles ao longo do parágrafo.
- b) o autor apresenta conceitos diferentes para catástrofe e trauma, sendo aquela concernente a aspectos externos de uma vivência social dramática e este relativo ao próprio sujeito – o elemento principal.
- c) o autor entende que a vida real sofreu uma reviravolta no contexto da pandemia, trazendo dor e sofrimento às pessoas e lhes causando traumas indissolúveis.
- d) catástrofe e trauma são duas faces da mesma moeda, sendo que um não existe sem o outro.
- e) Não há diferença clara entre trauma e catástrofe, pois são elementos que dependem do grau de subjetividade de cada um, dado que a intensidade do sofrimento é uma constatação subjetiva.

05. No que diz respeito à pontuação do texto, considere as alterações realizadas e assinale a alternativa que NÃO preserva a correção gramatical:

- a) O conceito de catástrofe remete, diretamente, para as linhas de força e de fuga que delineiam a constituição real do mundo na promoção da pandemia.
- b) E o conceito de trauma – em contrapartida – reenvia para as coordenadas constitutivas do sujeito
- c) reenvia para as coordenadas constitutivas do sujeito que se inscreve no espaço real do mundo que foi colocado literalmente pelo avesso
- d) pela dor e pelo sofrimento que, como dobras ruidosas, modulam efetivamente os interstícios da experiência traumática
- e) do mundo que foi colocado literalmente pelo avesso (isto é) pela dor e pelo sofrimento

06. De acordo com o texto, é correto afirmar que

- a) o autor recomenda perseverança para lidar com as novas mudanças instaladas na humanidade graças à pandemia.
- b) para o autor, convém ter calma, mas também consciência quanto à importância da vacinação contra a Covid-19.
- c) porque foi desenvolvida em caráter emergencial, a vacina da Covid-19 não foi elaborada da melhor maneira possível.
- d) “essa intempérie” mencionada pelo autor faz referência à dificuldade em se criar uma vacina em caráter emergencial contra a Covid-19.
- e) N.D.A.

07. Assinale a alternativa correta:

- a) A palavra “infelizmente”, que inicia o parágrafo do texto, poderia ser substituída por “lamentavelmente”, sem prejuízo do sentido original do texto.
- b) “essa intempérie” refere-se à pandemia da Covid-19 e à necessidade de se criar solução rápida e eficaz para um problema mundial.
- c) É possível inserir uma vírgula após “circulação social”, sem haver prejuízo da correção gramatical do trecho.
- d) O termo “dia a dia” pode também ser grafado com hifens.
- e) N.D.A.

08. A palavra “parcimônia”, no primeiro período do texto, pode ser substituída por:

- a) exiguidade
- b) míngua
- c) pouquidade
- d) ponderação
- e) N.D.A.

09. A mesma regra que justifica a acentuação gráfica de “intempérie” está presente em:

- a) ânsia
- b) lâmpada
- c) lúcido
- d) lápis
- e) N.D.A.

10. Acerca do trecho “faz com que tenhamos que ter muita parcimônia”, no primeiro período, podemos dizer que

- a) contém um verbo no presente do subjuntivo, graças à certeza da necessidade de se ter tranquilidade ao lidar com a pandemia.
- b) contém palavra acentuada pela mesma regra que justifica o acento gráfico em “mantém”.
- c) é possível substituir a segunda ocorrência de “que” pela preposição “de”, mas pode haver alteração do sentido.
- d) é possível tornar plural o verbo “faz”, dado que a flexão em número, nesse caso, é facultativa.
- e) N.D.A.

RACIOCÍNIO MATEMÁTICO

Eduardo Mocellin

11. Arnaldo quer trocar o piso da cozinha da sua casa, que tem dimensões 2,20m por 3,50m. Se o assentador da cerâmica cobra R\$51,00 fixos e mais R\$18,00 por m^2 , o valor que Arnaldo gastará com a mão de obra é:

- a) R\$ 69,00
- b) R\$ 138,60
- c) R\$ 120,40
- d) R\$ 189,60
- e) R\$ 216,00

12. Arnaldo e Bernaldo trabalham juntos fabricando e vendendo dois modelos de bolsas: a mais barata é revestida de tecido, e a mais cara de couro sintético. Arnaldo vendeu 3 bolsas de couro sintético e 4 de tecido, recebendo R\$ 480,00. Bernaldo recebeu R\$ 520,00 ao vender 2 bolsas de tecido e 5 de couro sintético.

A diferença de preço entre a bolsa mais cara e a mais barata é igual a:

- a) R\$ 10,00
- b) R\$ 20,00
- c) R\$ 40,00
- d) R\$ 60,00
- e) R\$ 80,00

13. Para minimizar-se um problema de poluição ambiental, houve necessidade de se construir um tanque com forma de paralelepípedo de faces retangulares, com 40 m de comprimento, 30 m de largura e 20 m de altura. Inicialmente, colocou-se água até $\frac{2}{3}$ de sua capacidade e, em seguida, depositaram-se os dejetos. Foram então ocupados $19600m^3$. O volume dos dejetos, em metros cúbicos, é

- a) 3600
- b) 3800
- c) 4000
- d) 4200
- e) 4600

14. Uma igreja organiza um passeio para os fiéis. A razão entre os fiéis que vão participar do passeio e os que não vão é de 7:6. Se o número total de fiéis (que vão ou não participar do passeio) na igreja é de 130, então o número de fiéis que não vão participar do passeio é:

- a) menor que 48
- b) maior que 48 e menor que 58
- c) maior que 58 e menor que 68
- d) maior que 68 e menor que 78
- e) maior que 78

15. Em uma determinada cidade, 35% dos carros são da marca X e 40% dos carros são da marca Y. Além disso, 30% dos automóveis da marca X são pretos e 25% dos automóveis da marca Y também são pretos. Dado que só existem automóveis pretos da marca X e da marca Y, qual a percentagem de carros nesta cidade que são pretos?

- a) 18,50%
- b) 20,50%
- c) 22,75%
- d) 23,33%
- e) 25,00%

16. Uma empresa desenvolve suas atividades nos turnos da manhã, da tarde e da noite. Ela possui 148 empregados, sendo que alguns deles trabalham em um único turno, outros em dois turnos e até alguns que trabalham nos três turnos. A relação a seguir mostra essa divisão em turnos dos empregados:

- 8 trabalham nos três turnos;
- 20 trabalham nos turnos da manhã e da noite;
- 16 trabalham apenas nos turnos da tarde e da noite;
- 24 trabalham apenas nos turnos da manhã e da tarde;
- 18 trabalham apenas no turno da noite;
- 84 trabalham no turno da manhã.

Nessa situação, é correto afirmar que

- a) 30 empregados trabalham apenas pela manhã.
- b) 78 empregados trabalham no turno da tarde.
- c) 20 empregados trabalham apenas à tarde.
- d) 18 empregados trabalham à tarde e à noite.
- e) 62 empregados trabalham à noite.

17. Em uma seção da UFPR há sete servidores: Arnaldo, Beatriz, Carlos, Daiana, Eduardo, Fernando e Joaquim. O chefe da seção, Joaquim, irá selecionar, dentre os seis servidores restantes, um grupo de três pessoas para trabalhar no domingo, de modo que as duas mulheres não estejam juntas no grupo.

O número de grupos diferentes que Joaquim poderá selecionar nessa condição é:

- a) 12
- b) 14
- c) 16
- d) 18
- e) 20

18. Dois amigos, Arnaldo e Bernaldo, participaram de uma corrida de 800 metros. Logo após o sinal de partida, Bernaldo estava à frente de Arnaldo, mas, ao fim de algum tempo, Arnaldo conseguiu ultrapassá-lo. Na parte final da corrida, Bernaldo fez um sprint, ultrapassou Arnaldo e ficou em primeiro lugar. Os gráficos que seguem representam a relação entre o tempo e a distância percorrida, ao longo dessa corrida, de cada um deles.

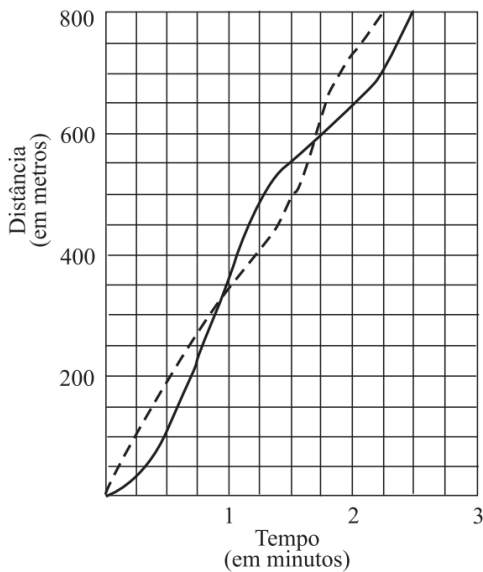

Depois que Bernaldo chegou à linha de chegada, vencendo a corrida, decorreu-se um tempo, em segundos, para a chegada de Arnaldo, de

- a) 30
- b) 25
- c) 20
- d) 15
- e) 10

19. Na figura a seguir, ABCD é um quadrado de lado l e a parte hachurada da figura é limitada por quartos de circunferências centradas nos vértices B e D.

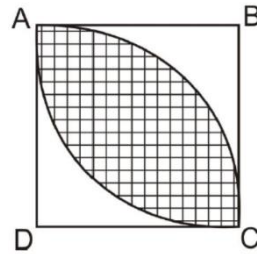

A área da figura hachurada é:

- a) $l^2(\pi - 2)$
- b) $\frac{l^2(\pi+2)}{4}$
- c) $\frac{l^2(\pi+2)}{2}$
- d) $\frac{l^2(\pi-2)}{4}$
- e) $\frac{l^2(\pi-2)}{2}$

20. O terceiro e o quadragésimo termos de uma progressão aritmética são, respectivamente, iguais a 13 e 161. O primeiro termo maior ou igual a 200 dessa sequência é:

- a) 200
- b) 201
- c) 202
- d) 203
- e) 204

INFORMÁTICA*Emannuelle Gouveia*

21. No Windows 10 temos uma funcionalidade responsável por realizar o controle de envio das notificações, podendo o usuário definir períodos em que não deseja ser interrompido. Essa funcionalidade é:

- a) Windows Defender
- b) Limpeza de Disco.
- c) Assistente de Foco.
- d) Cortana
- e) Video

22. No Word, para alinharmos um texto ou parte do texto à direita, devemos usar eu tecla de atalho

- a) CTRL + G.
- b) Ctrl + E.
- c) CTRL + J
- d) ALT + D
- e) CRL + D.

23. Consiste em um fragmento de código que apresenta capacidade de mutação e multiplicação e pode causar diversos danos em arquivos em geral.

- a) virus
- b) spyware
- c) BOT
- d) Trojan.
- e) Worm

24. Programas que auxiliam a comunicação e interação do Sistema Operacional com os equipamentos em geral são os:

- a) aplicativos.
- b) utilitários..
- c) acessórios.
- d) drivers.
- e) drives.

25. O protocolo responsável por realizar a troca de arquivos entre computadores é o:

- a) SMTP.
- b) POP
- c) HTTP
- d) IRC.
- e) FTP

LEGISLAÇÃO (8.112/90 E 9.784/99)*Fabiano Pereira*

26. Rogério, representante de uma importante associação relativa aos direitos e interesses difusos, deseja abrir um processo administrativo. De acordo com a Lei n.º 9.784/99, que trata do processo administrativo no âmbito da Administração Pública Federal, qual das seguintes assertivas não é um dever de Rogério?

- a) apresentar os acontecimentos de acordo com a realidade;
- b) atuar com lealdade, urbanidade e boa-fé;
- c) fazer-se assistir, obrigatoriamente, por advogado, salvo hipóteses excepcionais em que não se exige tal obrigação;
- d) não agir de modo temerário;
- e) fornecer as informações requisitadas e contribuir para a elucidação dos fatos.

27. Andressa, servidora pública federal, foi convidada para estudar na Universidade de Harvard, em Cambridge, nos Estados Unidos. Após seguir os procedimentos legais, ela obteve a permissão e foi concedido o período máximo de afastamento permitido. De acordo com a Lei n.º 8.112/90, quando Andressa retornar às suas atividades:

- a) será exonerada;
- b) será posta em disponibilidade;
- c) será redistribuída para cargo vago no âmbito do quadro geral de pessoal;
- d) permanecerá em atividade, no mínimo, por período idêntico ao da ausência;
- e) poderá requerer novo período de afastamento.

LEGISLAÇÃO (DIREITO CONSTITUCIONAL)

Emerson Bruno

28. De acordo com a Constituição Federal, o Mandado de Segurança Coletivo pode ser impetrado por:

- a) Partidos políticos, ainda que sem representação no Congresso Nacional
- b) Qualquer pessoa interessada
- c) Qualquer Juiz, prefeito ou vereador, em defesa dos próprios direitos
- d) Prefeitos, governadores e deputados, em defesa dos próprios direitos
- e) Organização sindical, entidade de classe ou associação legalmente constituída e em funcionamento há pelo menos um ano, em defesa dos interesses de seus membros ou associados

LEGISLAÇÃO (CÓDIGO CIVIL)

Mário Godoy

29. Com relação às pessoas, assinale a alternativa correta.

- a) A lei civil atribui personalidade ao nascituro, dada a adoção, pelo sistema jurídico brasileiro, da teoria concepcionista.
- b) Consideram-se absolutamente incapazes os que, por causa transitória ou permanente, não puderem exprimir sua vontade.
- c) A incapacidade relativa dos pródigos não impede que ele possa praticar atos de mera administração, independentemente da assistência do curador.
- d) Cessará, para os menores, a incapacidade, pela aprovação em concurso público para cargo de provimento efetivo.
- e) Poderá ser declarada a morte presumida, independentemente de decretação de ausência, se alguém, desaparecido em campanha ou feito prisioneiro, não for encontrado em até 3 anos após o término da guerra.

LEGISLAÇÃO (CÓDIGO PENAL)

Priscila Silveira

30. João, particular, solicitou a quantia de R\$10.000,00 de José a pretexto de influir em ato praticado por Luiz, Auditor Fiscal de Tributos de determinado município, no exercício da função. No entanto, João não conheceu Luiz e não possui qualquer influência sobre os atos deste. Luiz não tem conhecimento das intenções de João, o qual tinha o único objetivo de obter vantagem financeira com o seu discurso. De acordo com a situação hipotética, João praticou

- a) peculato.
- b) corrupção ativa.
- c) exploração de prestígio.
- d) corrupção passiva.
- e) tráfico de influência.

DIREITO ADMINISTRATIVO*Fabiano Pereira*

31. Amanda, eleita Governadora do Paraná no último ano, realizou reunião com a sua equipe de governo com o objetivo de planejar o primeiro semestre de 2023. No encontro se decidiu por uma reorganização estrutural, incluindo a Administração indireta. Dessa forma, foi efetuado um levantamento das empresas estatais presentes na entidade federativa determinando a extinção daquelas que não se alinhassem mais à finalidade social proposta pelo governo, além das que apresentassem déficits financeiros. Para tanto,

- a) será preciso realizar uma licitação antecipada para verificar se há interessados em adquirir o capital social da empresa, sendo permitida a extinção apenas se não houver proponentes durante o processo licitatório;
- b) antes de solicitar autorização legislativa para decretar a extinção da empresa, será necessário quitar todas as despesas da entidade e vender seus ativos;
- c) poderá proceder ao encerramento das atividades seguindo as mesmas diretrizes aplicadas às empresas privadas, sem a necessidade de uma autorização prévia;
- d) deverá emitir um documento com a mesma natureza do ato que estabeleceu a criação da empresa, ou seja, um decreto ou uma lei;
- e) será indispensável obter autorização do órgão legislativo, inclusive para determinar, por exemplo, o destino de seu patrimônio, caso não haja intenção de que seja repassado à Administração central.

32. Este princípio confere à Administração Pública o dever-poder de controlar os seus próprios atos, possibilitando a invalidação dos atos ilegais e a revogação dos atos inoportunos ou inconvenientes, desde que sejam observadas as devidas precauções legais. A qual princípio administrativo o enunciado está se referindo?

- a) autotutela;
- b) indisponibilidade;
- c) eficiência;
- d) segurança jurídica;
- e) razoabilidade.

33. No que tange à improbidade administrativa, julgue os itens a seguir, com base na Lei n.º 8.429/1992.

- I. Em regra, os sócios, os cotistas, os diretores e os colaboradores de pessoa jurídica de direito privado respondem pelo ato de improbidade que venha a ser imputado à pessoa jurídica;
- II. São espécies de atos de improbidade administrativa aqueles que atentam contra o decoro parlamentar e contra a dignidade da justiça;
- III. Os herdeiros daquele que tenha causado lesão ao patrimônio público estarão sujeitos às cominações legais até o limite do valor da herança;
- IV. Na ação por improbidade administrativa não poderá ser formulado, em caráter antecedente, pedido de indisponibilidade de bens dos réus.

Assinale a alternativa correta:

- a) apenas o item III está correto;
- b) apenas os itens I e II estão corretos;
- c) apenas os itens II e III estão corretos;
- d) apenas os itens II e IV estão corretos;
- e) todos os itens estão corretos.

34. De acordo com a nova lei de licitações n.º 14.133/21, existem princípios expressos a serem observados, assim sendo, marque com V os princípios considerados verdadeiros e com F os falsos. Em seguida, assinale a alternativa que indica a sequência correta.

- Publicidade;
- Igualdade;
- Desenvolvimento internacional sustentável;
- Segregação de funções;
- Pessoalidade;
- Proporcionalidade.

Indique a alternativa que mostra a sequência correta:

- a) F – V – F – V – F – V
- b) F – F – V – V – F – V
- c) V – V – F – V – F – F
- d) V – F – F – V – F – V
- e) V – V – F – V – F – V

35. Em relação às características dos contratos administrativos, assinale a alternativa incorreta:

- a) independentemente de o contrato administrativo ser considerado típico ou atípico, sempre deve vislumbrar a satisfação do interesse público;
- b) o formalismo impõe a necessidade de que ele seja escrito, contudo, existe a possibilidade da Administração Pública celebrar contratos verbais com particulares para pequenas compras ou o de pronto pagamento, desde que o valor não seja superior a R\$ 10.000,00 (dez mil reais);
- c) em respeito ao intuitu personae, o contratado, em hipótese alguma, poderá transferir para terceiros a responsabilidade pela execução do objeto contratual, sob pena de rescisão do contrato;
- d) a existência das cláusulas exorbitantes é absolutamente válida no contrato administrativo, desde que decorrente da lei ou dos princípios que regem a atividade administrativa;
- e) com o objetivo de facilitar a adequada execução do contrato poderá ser exigida prestação de garantia nas contratações de obras, serviços e fornecimentos.

LRF*Gabriela Zavadinack*

36. A Lei de Responsabilidade Fiscal (Lei Complementar nº 101/2000) estabelece normas de finanças públicas voltadas para a responsabilidade na gestão fiscal. Ao tratar sobre a Lei de Diretrizes Orçamentárias, a LRF dispõe que cabe a esse instrumento de planejamento

- a) demonstrar a avaliação da situação financeira e atuarial dos regimes de previdência e próprio dos servidores públicos.
- b) estabelecer os limites percentuais máximos da despesa com pessoal, a serem observados por todos os entes federativos, com base na receita corrente líquida.
- c) conter as despesas relativas à dívida pública, mobiliária ou contratual, e as receitas que as atenderão.
- d) estabelecer as diretrizes de política fiscal e respectivas metas, em consonância com a trajetória sustentável da dívida pública.
- e) conter o demonstrativo da compatibilidade da programação dos orçamentos com os objetivos e metas constantes do Anexo de Metas Fiscais.

37. No orçamento de um dado exercício financeiro, uma Assembleia Legislativa tinha como limite máximo de despesa com pessoal o montante de R\$ 700 milhões. O órgão deverá receber um alerta do Tribunal de Contas após a apuração do quadrimestre em que a despesa total com pessoal ultrapassar:

- a) R\$ 42 milhões.
- b) R\$ 350 milhões.
- c) R\$ 630 milhões.
- d) R\$ 665 milhões.
- e) R\$ 700 milhões.

38. Se o Município de Curitiba decidir repassar recursos para cobrir déficits de pessoas jurídicas de âmbito privado, poderá, de acordo com a Lei de Responsabilidade Fiscal (LRF):

- a) efetuar uma transferência voluntária, desde que haja dotação específica para tanto.
- b) efetuar a destinação de recursos para a pessoa jurídica em questão, desde que autorizada por lei específica, atenda às condições estabelecidas na lei de diretrizes orçamentárias e haja previsão no orçamento ou em créditos adicionais.
- c) efetuar uma transferência voluntária para a pessoa jurídica em questão, desde que tenha havido emenda parlamentar no projeto de lei orçamentária anual nesse sentido.
- d) não poderá efetuar o repasse de recursos para esse fim, tendo em vista que há vedação expressa nesse sentido na LRF.
- e) poderá efetuar o repasse por meio de um acordo entabulado entre Município e pessoa jurídica, sem necessidade de autorização legal.

39. O Município de Curitiba, ao planejar a sua lei orçamentária anual para o exercício seguinte, considerou na estimativa da receita a concessão de isenção em caráter não geral relativa a imposto de sua competência. Nesse contexto, foi realizada estimativa do impacto orçamentário-financeiro apenas para o ano em que a medida iria entrar em vigor, demonstrou-se que isso não afetaria as metas de resultados fiscais e foram atendidos os requisitos previstos na lei de diretrizes orçamentárias. Sobre o tema, e de acordo com os ditames da lei de responsabilidade fiscal, afirma-se corretamente que

- a) não se trata de renúncia de receita, visto que a concessão de isenção em caráter não geral não é enquadrada como renúncia.
- b) trata-se de renúncia de receita realizada de forma regular, visto que todos os requisitos legais foram preenchidos.
- c) trata-se de renúncia de receita realizada de forma irregular, visto que o Município de Curitiba deveria, obrigatoriamente, demonstrar as medidas de compensação à referida renúncia.
- d) trata-se de renúncia de receita realizada de forma irregular, visto que a estimativa do impacto orçamentário-financeiro deve ser realizada para o exercício em que a renúncia entrará em vigor e para os dois seguintes.
- e) trata-se de renúncia de receita realizada de forma irregular, visto que o Poder Executivo não poderia ter considerado tal renúncia na estimativa da receita da lei orçamentária, havendo vedação legal expressa nesse sentido.

40. De acordo com a Lei de Responsabilidade Fiscal, o demonstrativo da compatibilidade da programação dos orçamentos com os objetivos e metas constantes do Anexo de Metas Fiscais é um anexo do (a):

- a) Projeto de Lei de Diretrizes Orçamentárias.
- b) Projeto de Plano plurianual.
- c) Projeto de Lei Orçamentária Anual.
- d) Relatório Resumido da Execução Orçamentária.
- e) Anexo de Metas Fiscais.

NÃO É ASSINANTE?

Confira nossos planos, tenha acesso a milhares de cursos e participe gratuitamente dos projetos exclusivos. Clique no link!

<https://bit.ly/Estrategia-Assinaturas>

CONHEÇA NOSSO SISTEMA DE QUESTÕES

Estratégia Questões nasceu maior do que todos os concorrentes, com mais questões cadastradas e mais soluções por professores. Clique no link e conheça!

<https://bit.ly/Sistemas-de-Questões>
