



Simulado Especial
TJ SP
Pós-Edital

Simulado

Simulado (TJ SP)

Nome: _____

INFORMAÇÕES SOBRE O SIMULADO

- 1 - Este simulado conta com questões focadas no concurso (TJ SP);
- 2 - A prova contém itens que abordam conhecimentos cobrados no edital do concurso;
- 3 - As questões são inéditas e foram elaboradas pelos nossos professores com base no perfil da banca organizadora;
- 4 - Os participantes têm das **8:00** às **13:30** para responder às questões e preencher o Gabarito Eletrônico;
- 5 - O link para preencher o formulário com seu gabarito está localizado logo abaixo destas informações;

PREENCHA SEU GABARITO

<https://bit.ly/Simulado-TJ-SP-04-03>

- | | | | | |
|--------------------------|--------------------------|--------------------------|--------------------------|---------------------------|
| 01 - (A) (B) (C) (D) (E) | 21 - (A) (B) (C) (D) (E) | 41 - (A) (B) (C) (D) (E) | 61 - (A) (B) (C) (D) (E) | 81 - (A) (B) (C) (D) (E) |
| 02 - (A) (B) (C) (D) (E) | 22 - (A) (B) (C) (D) (E) | 42 - (A) (B) (C) (D) (E) | 62 - (A) (B) (C) (D) (E) | 82 - (A) (B) (C) (D) (E) |
| 03 - (A) (B) (C) (D) (E) | 23 - (A) (B) (C) (D) (E) | 43 - (A) (B) (C) (D) (E) | 63 - (A) (B) (C) (D) (E) | 83 - (A) (B) (C) (D) (E) |
| 04 - (A) (B) (C) (D) (E) | 24 - (A) (B) (C) (D) (E) | 44 - (A) (B) (C) (D) (E) | 64 - (A) (B) (C) (D) (E) | 84 - (A) (B) (C) (D) (E) |
| 05 - (A) (B) (C) (D) (E) | 25 - (A) (B) (C) (D) (E) | 45 - (A) (B) (C) (D) (E) | 65 - (A) (B) (C) (D) (E) | 85 - (A) (B) (C) (D) (E) |
| 06 - (A) (B) (C) (D) (E) | 26 - (A) (B) (C) (D) (E) | 46 - (A) (B) (C) (D) (E) | 66 - (A) (B) (C) (D) (E) | 86 - (A) (B) (C) (D) (E) |
| 07 - (A) (B) (C) (D) (E) | 27 - (A) (B) (C) (D) (E) | 47 - (A) (B) (C) (D) (E) | 67 - (A) (B) (C) (D) (E) | 87 - (A) (B) (C) (D) (E) |
| 08 - (A) (B) (C) (D) (E) | 28 - (A) (B) (C) (D) (E) | 48 - (A) (B) (C) (D) (E) | 68 - (A) (B) (C) (D) (E) | 88 - (A) (B) (C) (D) (E) |
| 09 - (A) (B) (C) (D) (E) | 29 - (A) (B) (C) (D) (E) | 49 - (A) (B) (C) (D) (E) | 69 - (A) (B) (C) (D) (E) | 89 - (A) (B) (C) (D) (E) |
| 10 - (A) (B) (C) (D) (E) | 30 - (A) (B) (C) (D) (E) | 50 - (A) (B) (C) (D) (E) | 70 - (A) (B) (C) (D) (E) | 90 - (A) (B) (C) (D) (E) |
| 11 - (A) (B) (C) (D) (E) | 31 - (A) (B) (C) (D) (E) | 51 - (A) (B) (C) (D) (E) | 71 - (A) (B) (C) (D) (E) | 91 - (A) (B) (C) (D) (E) |
| 12 - (A) (B) (C) (D) (E) | 32 - (A) (B) (C) (D) (E) | 52 - (A) (B) (C) (D) (E) | 72 - (A) (B) (C) (D) (E) | 92 - (A) (B) (C) (D) (E) |
| 13 - (A) (B) (C) (D) (E) | 33 - (A) (B) (C) (D) (E) | 53 - (A) (B) (C) (D) (E) | 73 - (A) (B) (C) (D) (E) | 93 - (A) (B) (C) (D) (E) |
| 14 - (A) (B) (C) (D) (E) | 34 - (A) (B) (C) (D) (E) | 54 - (A) (B) (C) (D) (E) | 74 - (A) (B) (C) (D) (E) | 94 - (A) (B) (C) (D) (E) |
| 15 - (A) (B) (C) (D) (E) | 35 - (A) (B) (C) (D) (E) | 55 - (A) (B) (C) (D) (E) | 75 - (A) (B) (C) (D) (E) | 95 - (A) (B) (C) (D) (E) |
| 16 - (A) (B) (C) (D) (E) | 36 - (A) (B) (C) (D) (E) | 56 - (A) (B) (C) (D) (E) | 76 - (A) (B) (C) (D) (E) | 96 - (A) (B) (C) (D) (E) |
| 17 - (A) (B) (C) (D) (E) | 37 - (A) (B) (C) (D) (E) | 57 - (A) (B) (C) (D) (E) | 77 - (A) (B) (C) (D) (E) | 97 - (A) (B) (C) (D) (E) |
| 18 - (A) (B) (C) (D) (E) | 38 - (A) (B) (C) (D) (E) | 58 - (A) (B) (C) (D) (E) | 78 - (A) (B) (C) (D) (E) | 98 - (A) (B) (C) (D) (E) |
| 19 - (A) (B) (C) (D) (E) | 39 - (A) (B) (C) (D) (E) | 59 - (A) (B) (C) (D) (E) | 79 - (A) (B) (C) (D) (E) | 99 - (A) (B) (C) (D) (E) |
| 20 - (A) (B) (C) (D) (E) | 40 - (A) (B) (C) (D) (E) | 60 - (A) (B) (C) (D) (E) | 80 - (A) (B) (C) (D) (E) | 100 - (A) (B) (C) (D) (E) |

CONHECIMENTOS GERAIS**LÍNGUA PORTUGUÊSA**

Janaina Arruda

“Eram de mármore branco as escadarias que subíamos e descíamos correndo, na casa-grande onde nascemos – o nosso mundo, cercado de jardins e, aos fundos, o imenso quintal. As escadas brancas nos levavam para outro país, para a rua, aquela pacata rua chamada Benjamim Constant, em Belém do Pará, que para nós parecia apenas um trecho sem importância, diante de nosso mundo povoado de tanta gente, muita árvores.”

(Eneida de Moraes, “Muitas Árvores”)

01. Como se explica a afirmação da narradora de que as escadas brancas os levavam para outro país?

- a) Belém era um mundo desconhecido pela narradora, que nunca havia viajado para o exterior.
- b) O mármore branco das escadarias impressionava a narradora, que sonhava em conhecer outros países.
- c) Os jardins e o imenso quintal da casa-grande lembravam os suntuosos cenários dos palácios europeus.
- d) As escadas separavam o mundo da narradora do mundo exterior, tratado conotativamente como um outro país.
- e) A rua ficava na fronteira entre a cidade e o exterior, o que levou a narradora a surpreender-se ao sair de casa.

“Estou de volta a Belém, cidade que elegi como a número um do país. Desta vez vim com Mércia, minha irmã. E antes que me censurem, quero dizer que sei que a cidade tem problemas. Mas as cidades são como as pessoas. Algumas nos provocam amor à primeira vista, outras só percebemos que amamos com o passar do tempo, há ainda aquelas que serão amadas por toda a vida, desde o primeiro instante. Pessoas e cidades existem que, mesmo tendo defeitos, são amadas por nós. Não fosse assim, e o que seria de nossa vida? Só conviveríamos com seres perfeitos? Seria uma chatice viver no céu em vida.”

(Risomar Fasanaro, “De Volta a Belém do Pará”)

02. O cronista refuta antecipadamente qualquer censura que lhe possam fazer quanto ao fato de

- a) estar de volta a Belém.
- d) ter viajado com sua irmã.
- c) reconhecer que a cidade tem problemas.
- d) gostar de cidades e pessoas com defeitos.
- e) ter escolhido Belém como a cidade número um do país.

“Passeio ciclístico de Mojuí a Santarém. O percurso do passeio até a cidade de Santarém será longo, e os participantes vão passar por dois ramais. Iniciarão pelo Ramal do Cupu, cortando pelo Me Leva, indo em direção à Rodovia BR-163, descendo para a Avenida Cuiabá, em seguida a Avenida Tapajós, finalizando na Praça do Pescador, onde haverá um acolhimento dos familiares e amigos, que vão distribuir lanche aos esportistas.”

(GAZETA DE SANTARÉM, 11 de janeiro de 2014)

03. Considerando exclusivamente as informações contidas na notícia acima, é possível afirmar que o passeio ciclístico

- a) começa numa cidade afastada de Santarém, às margens da BR-163.
- b) tem um percurso extenso e é promovido pelas autoridades municipais.
- c) percorrerá vias públicas, estradas e atalhos abertos no meio das plantações.
- d) será encerrado com um lanche, oferecido por amigos e familiares aos participantes.
- e) oferecerá aos vencedores um farto lanche preparado por amigos e familiares.

“Os solavancos que os mercados de câmbio e ações da China estão sofrendo são um reflexo do pessimismo que está se consolidando em todos os lados da segunda maior economia do mundo. Empresas nos centros manufatureiros no sul e no leste do país, que produzem de tudo, de dispositivos eletrônicos a produtos têxteis e móveis, reclamam da falta de pedidos e de pagamentos atrasados. Enquanto isso, os fabricantes de aço, cimento e vidro, motores da indústria pesada chinesa, permanecem sobrecarregados com excesso de capacidade acumulado durante os anos do boom.”

(VALOR ECONÔMICO, 08 de janeiro de 2016)

04. A notícia acima mostra que há um descompasso entre

- a) o mercado de câmbio e o mercado de ações.
- b) os centros manufatureiros do sul e do leste do país.
- c) os fabricantes de aço, cimento e vidro e os fabricantes de motores.
- d) os fabricantes de motores da indústria pesada e os centros manufatureiros.
- e) as empresas dos centros manufatureiros e os fabricantes de aço, cimento e vidro.

05. De acordo com as regras ortográficas em vigor, a única dupla de palavras corretamente hifenizadas é

- a) limpa-trilhos & lambe-lambe.
- b) mão-cheia & ama-de-leite.
- c) bico-de-gás & boca-de-ouro.
- d) dedo-duro & dedo-anular.
- e) agro-negócio & hidro-avião.

06. Assinale a única alternativa que mostra uma frase escrita inteiramente de acordo com as regras de acentuação gráfica vigentes.

- a) É pessimista o diagnostico do professor Alain Touraine da Escola de Altos Estudos da França sobre o estado do mundo.
- b) Típico intelectual francês, Touraine engaja-se nos grandes temas contemporaneos e diz que o clima está ruim na Europa.
- c) Ele acusa o presidente francês de só se preocupar com a própria reeleição e de viver uma situação de grande fragilidade.
- d) A seu juízo, é nefasto o tratamento dado aos refugiados, com a volta das fronteiras no espaço de circulação europeu.
- e) Diz que não há comunidade européia nenhuma, que há falta de interesse e de vontade, em vez de uma política forte.

07. As alternativas abaixo mostram trechos de uma notícia publicada no Valor Econômico transcritos com pontuações diferentes. Assinale a única que está rigorosamente correta quanto ao uso dos sinais de pontuação.

- a) Por ser majoritariamente exportadora, a indústria brasileira de celulose escapou dos efeitos negativos, da crise doméstica.
- b) E ao que tudo indica, também passará ao largo da desaceleração do crescimento da economia chinesa.
- c) Embora a Europa ainda seja o principal mercado, a China já é o maior comprador individual da celulose do país.
- d) Essa blindagem à celulose, deve-se ao fato de o consumo interno chinês permanecer em trajetória ascendente.
- e) A celulose brasileira é usada, principalmente para a produção de papéis para fins sanitários na China.

08. “ATENÇÃO! Rodovia em obras a frente. Saída a direita a 3 km. A Concessionária.”

Para essa mensagem ser escrita numa placa a ser colocada num trecho da estrada, só faltava verificar quantos acentos de crase tinham de ser adicionados, de acordo com as normas da língua-padrão. Feita a consulta a um especialista, foram colocados os acentos corretos, a saber:

- a) nenhum acento.
- b) um acento.
- c) dois acentos.
- d) três acentos.
- e) quatro acentos.

09. “HORÓSCOPO. É possível que você esteja inclinado a agir com tolerância e paciência, movido pela vontade de proporcionar o bem-estar. É tempo de se colocar no lugar do outro e compreender suas necessidades.”

Qual o papel sintático dos dois termos sublinhados no trecho acima. “com tolerância e paciência” e “pela vontade”?

- a) Ambos são objetos indiretos.
- b) Ambos são adjuntos adverbiais.
- c) Um é adjunto adverbial; outro é objeto indireto.
- d) Um é predicativo; outro é complemento nominal.
- e) Um é adjunto adverbial; outro é agente da passiva.

10. “O presidente do Fed de Richmond, Jeffrey Lacker, afirmou ontem que a inflação será o fator essencial para determinar quão agressivamente o banco central americano aumentará os juros nos próximos anos.”

A oração que termina o parágrafo acima é classificada sintaticamente como

- a) subordinada adverbial final.
- b) subordinada adjetiva restritiva.
- c) subordinada adverbial comparativa.
- d) subordinada adverbial proporcional.
- e) subordinada substantiva objetiva direta.

RESSUSCITE UM COMPUTADOR VELHO

Todo computador chega a esse dia. Você percebe que tem um calhambeque no colo, que leva 5 minutos para carregar a página da empresa, que é a mesma desde 1997. Mas um calhambeque ainda é capaz de levar você de A a B. Basta uma reforma.

MÉTODO 1

Restaure a configuração de fábrica. Lerdzeza pode ser causada pelo zilhão de aplicativos que foram parar no computador e você nem sabe mais para (10) que instalou. Eles carregam a si próprios automaticamente e devoram memória e recursos do processador – que são preciosidades em computadores velhos. A opção para recuperar os padrões de fábrica geralmente aparece quando você (15) reinicia o computador e deixa apertada a tecla F8 enquanto ele começa a carregar. Se não funcionar, procure no manual. E não se esqueça: isso apaga todos seus arquivos. Copie aquilo que quer preservar para outro computador ou para a (20) internet antes de começar.

MÉTODO 2

Instale outro sistema operacional. Leva um tempo para se adaptar, mas o Linux pega muito mais leve

com seu processador matusalém que o Windows. Baixe uma imagem de DVD (arquivo.iso) em (25) Ubuntu.com – o Ubuntu é a melhor versão para iniciantes. Grave um DVD com essa imagem, coloque no drive e reinicie o computador. A instalação deve começar automaticamente. Se você não quer aprender Linux, a opção é o Remix OS. (30) Ele é um sistema operacional leve, baseado em Android. Mesmo que seu computador seja da época de amarrar cachorro com linguça, ele roda bem. É só baixar em jide.com/remixos. Em ambos os casos, você pode optar por dual boot, que mantém (35) o sistema antigo. É só escolher por não reformatar na instalação. Ressuscite um computador velho.

In: Dossiê Superinteressante. Faça você mesmo – 165 dicas, truques e macetes infalíveis. São Paulo. Abril. Edição 362-A, Junho/2016.

11. A ideia principal do texto é:

- a) a recuperação de computadores velhos.
- b) a inutilidade de computadores obsoletos.
- c) a indústria de reciclagem de computadores.
- d) o mau desempenho de computadores velhos.
- e) a destinação de computadores velhos para sucata.

12. As características do texto lido revelam que sua natureza é predominantemente:

- a) emotiva.
- b) dialogal.
- c) narrativa.
- d) descritiva.
- e) instrucional.

13. O propósito central do texto é:

- a) orientar o leitor para o descarte de tecnologias digitais obsoletas.
- b) alertar o leitor para o risco de perda de dados em máquinas antigas.
- c) convencer o leitor a fazer uma doação de seu computador desatualizado.
- d) dar dicas ao leitor para melhorar o desempenho de um computador velho.
- e) convencer o leitor a comprar um novo sistema operacional para seu computador.

14. Em Todo computador chega a esse dia. (linha 01), a expressão **esse dia** faz referência ao tempo em que todo computador:

- a) deixa de ligar.
- b) fica muito lento.
- c) deve ser descartado
- d) contrai inúmeros vírus.
- e) não atende os comandos.

15. Em: A opção para recuperar os padrões de fábrica geralmente aparece quando você reinicia o computador e deixa apertada a tecla F8 **enquanto** ele começa a carregar, o vocábulo **enquanto** explicita uma relação de:

- a) causalidade.
- b) comparação.
- c) consequência.
- d) simultaneidade.
- e) condicionalidade.

16. Após recomendar uma sequência de procedimentos, o autor afirma: A instalação **deve** começar automaticamente.. Com a forma verbal **deve**, o autor prevê o início da instalação automática como algo:

- a) provável.
- b) desejável.
- c) garantido.
- d) permitido.
- e) obrigatório.

17. A oração em destaque em: **Se você não quer aprender Linux**, a opção é o Remix OS. classifica-se como adverbial:

- a) final.
- b) causal.
- c) concessiva.
- d) condicional.
- e) consecutiva.

18. A função sintática do termo destacado na frase: O Ubuntu é **a melhor versão para iniciantes** é:

- a) objeto direto.
- b) adjunto adverbial.
- c) adjunto adnominal.
- d) predicativo do objeto.
- e) predicativo do sujeito.

19. Assinale a alternativa em que todas as palavras estão corretamente grafadas.

- a) Alguns computadores velhos não têm mais conserto.
- b) É excessivo o número de aplicativos desnecessários.
- c) O calhambeque é uma excessão entre os carros antigos.
- d) Parece possível fazer a ressurreissão de um computador.
- e) É fácil instalar assessórios de Informática no computador.

20. Nas frases: ...o Linux pega muito mais **leve** com seu processador matusalém... e Ele é um sistema operacional **leve**..., o vocábulo leve é classificado, respectivamente, como:

- a) verbo e advérbio.
- b) adjetivo e advérbio.
- c) advérbio e adjetivo.
- d) substantivo e verbo.
- e) preposição e conjunção.

21. Durante o exílio o poeta argentino Juan Gelman um bom tempo sem conseguir escrever. A inspiração não Disse ele: "A poesia é uma senhora que nos ou não. é uma impertinência inútil". Não consigo imaginar uma serenidade como essa no mundo virtual.

Consideradas as relações de sentido, preenchem corretamente as lacunas do texto acima, na ordem dada:

- a) passou – vinha – visita – Convocá-la
- b) passara – veio – visitaria – Convocar-lhe
- c) passou – veio – visitam – Convocá-la
- d) passa – vem – visitam – Convocá-la
- e) passa – virá – visitava – Convocar-lhe

22.



A partir da tirinha, marque a alternativa correta.

- a) Mafalda mostra-se claramente irritada com a pergunta.
- b) A resposta da Mafalda foi perfeitamente compreendida pelo homem.
- c) A pergunta é inapropriada para uma criança.
- d) A palavra chefe, na tira, é empregada no sentido de pai.
- e) A tira é preconceituosa, pois ignora que possam existir famílias sem o membro paterno.

23. Observe o uso da expressão "por que": "Por que hoje em dia as pessoas veem duplo sentido em tudo?"

Em qual das frases abaixo o uso e a grafia da expressão sublinhada está empregada adequadamente?

- a) Precisamos saber porque todos costumam chegar atrasados.
- b) Não sei o porquê de tantas provocações.
- c) Porque os alunos não compareceram à reunião?
- d) Os alunos não compareceram à reunião, porquê?
- e) Por quê muitos ainda não entregaram os documentos necessários?

24. Se o trabalho está duro, a gente se consola pensando no fim de semana. E se no fim de semana não há muito o que fazer a gente vai dormir cedo e ainda fica satisfeito porque tem sempre sono atrasado.

Os elementos destacados são, respectivamente:

- a) Conjunção condicional, conjunção integrante, conjunção proporcional.
- b) Conjunção integrante, pronome reflexivo, conjunção condicional.
- c) Conjunção condicional, pronome reflexivo, conjunção condicional.
- d) Conjunção temporal, pronome possessivo, conjunção proporcional.
- e) Conjunção preposicional, conjunção integrante, pronome reflexivo.

DIREITO PENAL

Priscila Silveira

25. João, sabendo que sua tia Maria Lúcia tinha muitos bens e que havia confeccionado um , testamento particular, alterou-o em parte. Lucas, irmão de João descobriu a ação e informou à tia que comunicou a manobra criminoso à polícia. Na situação hipotética narrada, João cometeu, em tese, o crime de

- a) falsificação de selo ou sinal público.
- b) falsificação de documento particular.
- c) falsidade ideológica.
- d) favorecimento pessoal.
- e) falsificação de documento público.

26. Relativamente aos crimes contra a fé pública, assinale a alternativa correta:

- a) a conduta de possuir ou guardar objeto especialmente destinado à falsificação de selo destinado a controle tributário não constitui crime contra a fé pública, pois não é fato punível.
- b) comete o crime de falsificação de documento particular o agente que falsifica ações de sociedade comercial.
- c) comete o crime de falsificação de documento público o agente que altera certidão emanada de entidade paraestatal.
- d) o uso de documento falso, artigo 304 do Código Penal, é absorvido pelo estelionato quando o agente é funcionário público.
- e) a falsificação de documento público, a condição de funcionário público é causa de aumento de pena, ainda que não se prevaleça do cargo.

27. Pedro, servidor público da secretaria de ensino da rede municipal da cidade de Estrela, desviou para reforma da repartição pública de onde trabalha, determinada quantia que dispunha em razão de seu cargo, que estava regularmente destinada à compra de livros e uniformes para as escolas do município. Na situação hipotética acima descrita, trata-se de:

- a) crime de peculato-desvio, independentemente de César Augusto ter-se apropriado da quantia para proveito próprio ou não.
- b) crime de apropriação indébita, independentemente de César Augusto ser ou não servidor público.
- c) crime de emprego irregular de verbas públicas, já que o desvio da quantia ocorreu em proveito da administração.
- d) crime de prevaricação, posto que César Augusto agiu para satisfazer sentimento pessoal.
- e) crime de corrupção passiva privilegiada.

28. Ana, enfermeira do hospital municipal da cidade de Buriti, levou para casa diversos analgésicos fortes e remédios para tentar diminuir a imensa dor que sua filha Manuela estava sentindo em razão de uma doença degenerativa, remédios estes caros e que Ana não dispunha de condições no momento de comprar, mas que aplicava aos pacientes que cuidava no Hospital municipal que trabalhava. Mateus, chefe da equipe de enfermagem, toma conhecimento da conduta de Ana e deixa, por clemência, de responsabilizá-la. Nesse caso, Mateus cometeu o crime de

- a) concussão.
- b) prevaricação.
- c) abandono de função.
- d) condescendência criminosa.
- e) usurpação de função pública.

29. Se o funcionário exige tributo ou contribuição social que sabe ou deveria saber indevido, ou, quando devido, emprega na cobrança meio vexatório ou gravoso, que a lei não autoriza configura o crime de:

- a) emprego irregular de verbas ou rendas públicas.
- b) prevaricação.
- c) concussão.
- d) condescendência criminosa.
- e) excesso de exação.

30. No que se refere aos crimes contra a Administração Pública, assinale a alternativa que apresenta corretamente a definição de tráfico de influência.

- a) Solicitar, exigir, cobrar ou obter, para si ou para outrem, vantagem ou promessa de vantagem, a pretexto de influir em ato praticado por funcionário público no exercício da função.
- b) Oferecer ou prometer vantagem indevida a funcionário público, para determiná-lo a praticar, omitir ou retardar ato de ofício
- c) Patrocinar, direta ou indiretamente, interesse privado perante a administração pública, valendo-se da qualidade de funcionário
- d) Deixar o funcionário, por indulgência, de responsabilizar subordinado que cometeu infração no exercício do cargo ou, quando lhe falte competência, não levar o fato ao conhecimento da autoridade competente
- e) Solicitar ou receber dinheiro ou qualquer outra utilidade, a pretexto de influir em juiz, jurado, órgão do Ministério Público ou outro funcionário da justiça.

DIREITO PROCESSUAL PENAL

Renan Araujo

31. Adriano foi denunciado pelo crime de roubo majorado. O Oficial de Justiça compareceu ao endereço indicado no mandado, mas certificou, após informações dadas pelos vizinhos, que Adriano não residiria mais no Brasil, e sim no Chile, embora não se tenha o endereço dele.

Nesse caso, Adriano deverá ser citado:

- a) Por edital
- b) Por mandado
- c) Por carta rogatória
- d) Por hora certa
- e) Por carta precatória

32. Nos termos do quanto dispõe expressamente o CPP, no procedimento comum pelo rito sumário, ao final da instrução criminal, o Juiz passará à fase das alegações finais, que serão:

- a) apresentadas oralmente em audiência
- b) necessariamente escritas, por meio de memoriais
- c) em regra, escritas.
- d) em regra, orais, mas poderá o Juiz permitir a apresentação de memoriais, no prazo sucessivo de 05 dias.
- e) em regra, orais, mas poderá o Juiz permitir a apresentação de memoriais, no prazo comum de 05 dias.

33. Acerca do desaforamento no rito do Júri, assinale a alternativa correta:

- a) O pedido de desaforamento será distribuído imediatamente, mas não terá preferência de julgamento na Câmara ou Turma competente.
- b) Sendo relevantes os motivos alegados, o relator poderá determinar, fundamentadamente, a suspensão do julgamento pelo júri.
- c) O juiz presidente do Júri não pode representar pelo desaforamento, sendo medida que cabe somente às partes.
- d) O desaforamento não poderá ser requerido pelo assistente de acusação, por falta de legitimidade para tanto.
- e) O desaforamento poderá ser determinado, em razão do comprovado excesso de serviço, ouvidos o juiz presidente e a parte contrária, se o julgamento não puder ser realizado no prazo de 01 ano, contado do trânsito em julgado da decisão de pronúncia.

34. José é servidor do TJSP e está lotado no Gabinete do Juiz da 03ª Vara Criminal da comarca da Capital. No exercício de sua função, José se depara com um processo criminal no qual seu amigo íntimo, Luis Fabiano, é réu; Ramon é desembargador do mesmo TJSP e foi sorteado como relator de um recurso de apelação interposto em processo criminal no qual o mesmo Ramon, três meses antes, havia atuado como Juiz de primeira instância e proferido sentença condenatória.

Nesse caso, é correto afirmar que:

- a) José e Ramon poderão atuar, não havendo qualquer hipótese de suspeição ou impedimento.
- b) José e Ramon estão impedidos de atuar no referido processo.
- c) José e Ramon são considerados suspeitos.
- d) José é suspeito, e Ramon está impedido de atuar.
- e) José é considerado impedido, e Ramon é suspeito.

35. No rito dos processos de competência do Tribunal do Júri, o Juiz, ao final da instrução preliminar, se convencido da materialidade do fato e da existência de indícios suficientes de autoria ou de participação, deverá:

- a) pronunciar o réu, sendo cabível recurso de apelação em face de tal decisão
- b) impronunciar o réu, sendo cabível recurso de apelação em face de tal decisão
- c) pronunciar o réu, sendo cabível recurso em sentido estrito em face de tal decisão
- d) impronunciar o réu, sendo cabível recurso em sentido estrito em face de tal decisão
- e) absolver sumariamente o réu, sendo cabível recurso em sentido estrito em face de tal decisão

36. No curso de determinado processo criminal instaurado em desfavor de Márvio pela prática do crime de dano qualificado (pena: detenção, de seis meses a três anos, e multa), a defesa requereu ao Juízo o reconhecimento da extinção da punibilidade em razão da prescrição da pretensão punitiva. O Juízo, após analisar o requerimento formulado, indeferiu o pedido. Inconformada, a defesa de Márvio deverá:

- a) interpor recurso em sentido estrito, no prazo de 05 dias, devendo as razões serem apresentadas em até 08 dias
- b) interpor recurso em sentido estrito, no prazo de 02 dias, devendo as razões serem apresentadas em até 02 dias
- c) interpor recurso em sentido estrito, no prazo de 05 dias, devendo as razões serem apresentadas em até 02 dias
- d) interpor recurso de apelação, no prazo de 05 dias, devendo as razões serem apresentadas em até 08 dias
- e) impetrar habeas corpus, por não haver recurso cabível

37. José foi denunciado pelo Ministério Público pela prática do crime de ato obsceno (pena: detenção, de três meses a um ano, ou multa). Porém, o Juízo, ao analisar a inicial acusatória, entendeu que não havia prova da materialidade do crime.

Nesse caso, deverá o Juiz do competente Juizado Especial Criminal:

- a) Absolver sumariamente o réu, cabendo recurso de apelação, no prazo de 05 dias, contra tal decisão
- b) Rejeitar a denúncia, cabendo recurso de apelação, no prazo de 05 dias, contra tal decisão
- c) Rejeitar a denúncia, cabendo recurso em sentido estrito, no prazo de 10 dias, contra tal decisão
- d) Rejeitar a denúncia, cabendo recurso em sentido estrito, no prazo de 05 dias, contra tal decisão
- e) Rejeitar a denúncia, cabendo recurso de apelação, no prazo de 10 dias, contra tal decisão

DIREITO PROCESSUAL CIVIL

Ricardo Torques

38. Sâmia, advogada, é casada com José, Juiz de Direito do Estado de São Paulo. Um dos processos do escritório de advocacia de Sâmia foi distribuído a José. Sobre essa situação, podemos afirmar corretamente que:

- a) José deverá se declarar suspeito para o julgamento do processo, devendo determinar a remessa dos autos a seu substituto legal.
- b) caso outro advogado do escritório de Sâmia atue no processo, sem que ela atue diretamente, não incidirá qualquer hipótese de suspeição ou impedimento em razão desse fato.
- c) a parte contrária poderá pleitear que atue no processo o substituto legal de José em razão de suspeição ou impedimento, mas a parte representada pelo escritório de Sâmia não poderá exercer essa prerrogativa, já que isso violaria a boa-fé objetiva.
- d) caso a parte contrária pretenda arrazoar a suspeição ou impedimento, isso deverá ser alegado em sede de contrarrazões sob pena de preclusão, vedada a apresentação do fato por meio de petição autônoma.
- e) José poderá reconhecer situação de suspeição ou impedimento de ofício. Nesse caso, não será necessária a remessa do processo ao TJ-SP, devendo José determinar imediatamente a remessa dos autos ao seu substituto legal.

39. O Código de Processo Civil de 2015 traz disciplina minudente sobre o tempo dos atos processuais. Sobre o assunto, assinale a alternativa correta:

- a) Os atos processuais serão realizados em dias úteis, das 6 (seis) às 19 (dezenove) horas.
- b) As penhoras podem ser realizadas no período de férias forenses independentemente de autorização judicial.
- c) A prática eletrônica de ato processual pode ocorrer em qualquer horário até as 22 (vinte e duas) horas do último dia do prazo.
- d) Dias em que não haja expediente forense não são considerados como feriado, salvo se houver previsão específica em lei municipal.
- e) As ações de alimentos permanecem suspensas durante o período de férias forenses.

40. Assinale a alternativa que indica situação em que foi concedida tutela de evidência:

- a) A empresa Alfa é titular de concessão do serviço de transporte intraurbano do município de Campinas. Os ônibus da sua frota estão emitindo gases poluentes em desacordo com as normas ambientais. O Ministério Público do Estado propôs ação civil pública com a intenção de forçar a empresa ao cumprimento dos limites de emissão de poluentes. O juiz, após audiência de justificação prévia, deferiu tutela provisória para que a empresa promova desde logo a instalação de filtros no escapamento dos veículos.
- b) Mário é réu em ação monitória promovida por João Santana. No curso do processo, João verificou que Mário está promovendo diversos atos de alienação gratuita do seu patrimônio a familiares, o que foi comprovado através de certidões de registro de imóveis. Através de petição no processo, João busca o deferimento de medida que estabeleça o bloqueio dos bens de Mário, o que foi deferido liminarmente pelo juiz.
- c) A empresa Ômega foi autuada por auditores fiscais do Estado de São Paulo que determinaram o recolhimento de ICMS sobre operação de remessa

de mercadorias a outro estabelecimento de sua propriedade em Estado diverso. A empresa ingressou com Mandado de Segurança em que pede, liminarmente, a suspensão da eficácia da autuação. O juiz, verificando que os fatos estão comprovados documentalmente e que há tese de repercussão geral favorável à empresa, deferiu liminarmente a tutela provisória.

- d) Fabrício foi notificado pelo Banco Safira de que seria promovida a sua inscrição em cadastro de maus pagadores em razão do não pagamento de débito que ele teria assumido na qualidade de sócio da empresa Ômicron. O advogado de Fabrício, analisando os documentos da empresa na Junta Comercial, constatou que sua assinatura foi forjada no ato que o incluiu como sócio. Ele então propôs ação de inexistência de relação jurídica, requerendo tutela provisória para que se determinasse ao Banco a não inscrição no cadastro, o que foi deferido pelo juiz.
- e) Carolina é portadora de visão monocular e se inscreveu em determinado concurso público na qualidade de pessoa com deficiência. A comissão responsável pelo concurso, na fase de avaliação da deficiência, optou por excluir Carolina do certame, apontando que a sua condição não caracterizaria deficiência. Carolina propôs Mandado de Segurança buscando a anulação do ato de exclusão com pedido de tutela provisória que lhe facultasse a participação nas fases posteriores do concurso, o que foi deferido pelo juiz.

41. Cassiano é réu de ação de indenização por danos morais proposta por Daniela. O juiz de primeiro grau julgou a ação procedente, fixando o valor da condenação em dez mil reais, sentença que foi confirmada pelo TJ-SP. Cassiano interpôs recurso especial em face do acórdão, o qual foi inadmitido. Dessa decisão, Cassiano interpôs agravo em recurso especial, o qual está pendente de julgamento. Concomitantemente, Daniela deu início ao cumprimento provisório da decisão. Sobre essa situação, assinale a alternativa correta:

- a) Se Cassiano, após ser intimado, deixar de pagar o débito, este será acrescido de honorários de advogados de dez por cento, mas não se aplica multa, já que o cumprimento de sentença é provisório.
- b) Se Cassiano efetuar o pagamento do débito para se furta a eventuais acréscimos do débito, o seu recurso deverá ser extinto sem julgamento do mérito ante a perda superveniente do objeto.
- c) Cassiano poderá impugnar o cumprimento provisório de sentença desde que preste garantia de ao menos quarenta por cento do valor do débito.
- d) Se Cassiano fizer o pagamento em dinheiro, Daniela não precisará prestar caução para levantar o depósito.
- e) Cassiano poderá requerer ao juiz responsável pelo cumprimento o parcelamento do débito em até seis meses caso comprove o prévio depósito de trinta por cento do valor devido.

42. Analise as situações abaixo e assinale a alternativa que indica demanda que poderá ser julgada pelos juizados especiais da fazenda pública:

- a) Sara é cidadã e pretende propor ação popular com a intenção de anular ato do Governador do Estado de São Paulo que determinou a compra com dispensa de licitação de respiradores para o tratamento do COVID.
- b) Paulo é proprietário de imóvel rural no Município de Presidente Prudente. O Município pretende desapropriar faixa do imóvel com a intenção de duplicar uma estrada, no entanto, as partes não entraram em consenso quanto ao valor da indenização, de modo que o Município irá propor a competente ação de desapropriação.
- c) Manoel da Costa é prefeito do Município de Ribeirão Preto e utilizou bens da prefeitura em benefício próprio. O Ministério Público do Estado de São Paulo pretende propor ação de improbidade administrativa em face de Manoel.
- d) Zélia é aposentada pelo regime próprio de previdência do Estado de São Paulo e pretende promover em juízo a revisão do seu benefício para inclusão de tempo de contribuição prestado perante a iniciativa privada.
- e) Alberto é procurador do Município de Bauru e foi punido com a pena de demissão em razão de descumprimento reiterado dos seus deveres de ofício. Alberto pretende anular a pena disciplinar aplicada em juízo.

43. A Lei dos Juizados Especiais Cíveis, Lei nº 9.099/1995, permite que as partes estejam presentes ao Juizado independentemente da assistência de advogado. No entanto, há situações em que a Lei exige a assistência por advogado. É exigível a presença de advogado nos Juizados Especiais Cíveis quando:

- a) a parte contrária estiver assistida por advogado.
- b) o juiz reputar a assistência conveniente para resguardar os interesses da parte desassistida.
- c) for caso de intervenção obrigatória do Ministério Público.
- d) for parte no processo pessoa jurídica de direito público.
- e) o valor da causa for superior a vinte salários-mínimos.

44. Sobre a formulação e cumulação de pedidos, podemos afirmar que:

- a) só é admissível a cumulação se os pedidos forem conexos entre si.
- b) o procedimento deve ser adequado para todos os pedidos, não podendo o autor optar pela aplicação do procedimento comum em detrimento do especial em relação a algum dos pedidos.
- c) diz-se que os pedidos são formulados de forma subsidiária quando o juiz puder conhecer do posterior, se não acolher o anterior.
- d) os pedidos cumulados podem ser incompatíveis, desde que haja justa causa.
- e) é ilícita a formulação de pedidos alternativos, devendo o autor optar por uma das opções ao propor a ação, opção que é definitiva.

DIREITO CONSTITUCIONAL

Nelma Fontana

45. Tratado internacional sobre direitos humanos, aprovado pela Câmara dos Deputados e pelo Senado Federal, em dois turnos, com quórum de 3/5 do total dos membros de cada Casa, é integrado ao ordenamento jurídico brasileiro com valor de

- a) norma supralegal.
- b) lei ordinária federal.
- c) emenda à Constituição.
- d) lei complementar federal.
- e) norma supraconstitucional.

46. Nos termos do artigo 92 da Constituição Federal, são órgãos do Poder Judiciário, exceto

- a) Conselho Nacional de Justiça.
- b) Juiz Militar.
- c) Tribunal Regional Eleitoral.
- d) Superior Tribunal de Justiça Desportiva.
- e) Tribunal Superior do Trabalho.

47. A vida é o mais básico dentre os direitos fundamentais, uma vez que dá origem a todos os outros. Trata-se de direito fundamental autônomo, cujo conceito contido na Constituição Federal abarca diferentes aspectos da existência humana.

Acerca do Direito à vida, assinale a alternativa INCORRETA.

- a) Em sua acepção negativa, o direito à vida garante o direito de estar vivo, de permanecer vivo, de forma que nem o Estado e nem o particular poderão intervir na existência física de alguém.
- b) A acepção positiva do direito à vida garante a vida digna, de modo que não basta estar vivo, mas viver com a dignidade própria de um ser da espécie humana.
- c) O direito à vida não é um direito absoluto segundo o ordenamento jurídico brasileiro.
- d) O direito à vida deve ser tutelado em suas dimensões objetiva e subjetiva.
- e) Por decisão do STF, é autorizado o aborto em caso de feto microcefálico.

48. Conforme redação do artigo 12, § 3º, da Constituição Federal, é privativo de brasileiro nato o cargo de

- a) Ministro das Relações Exteriores.
- b) Ministro da Justiça e Segurança Pública.
- c) Ministro do Superior Tribunal de Justiça.
- d) Deputado Federal.
- e) General do Exército.

49. Nos termos expressos na Constituição Federal, a investidura em cargo ou emprego público depende de aprovação prévia em concurso público, ressalvadas as hipóteses descritas na Constituição Federal. A respeito dos cargos em comissão e das funções de confiança, aponte a alternativa incorreta.

- a) Os cargos em comissão podem ser preenchidos por pessoas que não são servidoras públicas de carreira, nas condições e percentuais definidos em lei.
- b) As funções de confiança só podem ser preenchidas por servidores de carreira.
- c) As funções de confiança e os cargos em comissão destinam-se apenas às atribuições de direção, chefia e assessoramento.
- d) Os cargos em comissão são de livre nomeação e não dependem de concurso público para serem preenchidos.
- e) As funções de confiança e os cargos em comissão são preenchidos por servidores de carreira nos casos, condições e percentuais mínimos previstos em lei.

50. João, filho de pai alemão e mãe canadense, nasceu no Brasil. No momento de seu nascimento, seus pais estavam no país clandestinamente, foragidos da Alemanha, local em que foram condenados por tráfico ilícito de substância entorpecente e drogas afins. Sobre João, é correto afirmar que:

- a) poderá adquirir a nacionalidade brasileira após completar 18 anos, desde que continue a residir no Brasil e requeira formalmente a sua nacionalidade.
- b) por ser brasileiro nato, atendidos aos demais requisitos constitucionais, poderá ser eleito ao cargo de Presidente da República.
- c) poderá ser extraditado do Brasil caso venha a praticar, após a sua naturalização, o crime de tráfico ilícito de substância entorpecente e drogas afins, ou caso venha a praticar crime comum antes de sua naturalização.
- d) Os pais de João, em razão de o filho ser brasileiro nato, não poderão ser extraditados do Brasil.
- e) João não poderia adquirir a nacionalidade brasileira na condição primária, porque seus pais entraram no Brasil clandestinamente.

51. Aponte a alternativa que cita direito social não estendido pela Constituição Federal ao trabalhador doméstico.

- a) Seguro-desemprego, em caso de desemprego involuntário.
- b) Fundo de garantia do tempo de serviço.
- c) Piso salarial proporcional à extensão e à complexidade do trabalho.
- d) Salário-família pago em razão do dependente do trabalhador de baixa renda nos termos da lei.
- e) Redução dos riscos inerentes ao trabalho, por meio de normas de saúde, higiene e segurança.

DIREITO ADMINISTRATIVO

Antônio Daud

52. Acerca das Práticas Autocompositivas, do Termo de Ajustamento de Conduta e da Suspensão Condicional da Sindicância, atualmente previstas na Lei estadual 10.261/1968, assinale a alternativa INCORRETA:

- a) São práticas autocompositivas a mediação, a conciliação, os processos circulares e outras técnicas de justiça restaurativa.
- b) A eficácia do acordo celebrado na sessão autocompositiva depende de homologação que poderá ser realizada exclusivamente pelo Procurador do Estado responsável por sua condução.
- c) O prazo de cumprimento do Termo de Ajustamento de Conduta não poderá ser inferior a 1 (um), nem superior a 2 (dois) anos.
- d) Após a edição da portaria de instauração da sindicância, o Procurador do Estado que a presidir poderá propor sua suspensão pelo prazo de 1 (um) a 2 (dois) anos, desde que o funcionário tenha mais de 5 (cinco) anos de exercício no cargo ou função e não registre punição de natureza disciplinar nos últimos 5 (cinco) anos.
- e) Não corre a prescrição durante o prazo fixado para o cumprimento do Termo de Ajustamento de Conduta.

53. Assinale alternativa que NÃO apresenta um requisito para celebração do Termo de Ajustamento de Conduta, relativo ao funcionário interessado em sua celebração, de acordo com o Estatuto dos servidores civis do estado de SP (Lei 10.261/1968):

- a) não ter agido com culpa.
- b) ter mais de 5 (cinco) anos de efetivo exercício no cargo ou função.
- c) não ter sofrido punição de natureza disciplinar nos últimos 5 (cinco) anos.
- d) não ter sindicância ou processo disciplinar em curso.
- e) não ter celebrado Termo de Ajustamento de Conduta nos últimos 3 (três) anos.

54. Sísifo, funcionário público civil do Estado de São Paulo, deixou de comparecer ao trabalho, fora dos casos previstos em lei, por mais de quinze dias consecutivos. Neste caso, será aplicada ao funcionário a penalidade de:

- a) demissão, dada a ocorrência de abandono de cargo.
- b) multa.
- c) suspensão.
- d) demissão, dada a ocorrência de inassiduidade.
- e) demissão a bem do serviço público.

55. Segundo dispõe a Lei 10.261/1968, ao funcionário público civil do Estado de São Paulo é proibido:

- a) requerer privilégios de invenção própria.
- b) retirar documento existente na repartição, em qualquer caso.
- c) exercer, fora das horas de trabalho, emprego em empresas que tenham relações com o Governo, em matéria que se relacione com a finalidade da repartição ou serviço em que esteja lotado.
- d) servir de intermediário perante repartições públicas para tratar de interesse de parente de segundo grau.
- e) aceitar representação de Estado estrangeiro, inclusive se houver autorização do Presidente da República.

56. Segundo prevê a Lei 8.429/1992 e suas alterações, é correto afirmar que:

- a) Os sócios de pessoa jurídica de direito privado respondem, em qualquer caso, pelo ato de improbidade que venha a ser imputado à pessoa jurídica.
- b) A rejeição das contas de determinado gestor público por órgão de controle externo não é condição para a aplicação de sanções previstas na Lei de Improbidade.
- c) Considera-se dolo a vontade livre e consciente de alcançar o resultado ilícito tipificado em Lei, embora seja suficiente a voluntariedade da conduta.
- d) A ação para a aplicação das sanções previstas na referida Lei prescreve em cinco anos, contados a partir da ocorrência do fato.
- e) A prática de atos de improbidade categorizados na modalidade de enriquecimento ilícito sujeita o infrator, entre outras, à suspensão dos direitos políticos pelo prazo de oito a dez anos.

57. Considerando o que dispõe a Lei 8.429/1992, trata-se de ato de improbidade que atenta contra os princípios da Administração Pública:

- a) conceder benefício administrativo sem a observância das formalidades legais.
- b) realizar operação financeira sem observância das normas legais.
- c) liberar verba pública sem a estrita observância das normas pertinentes ou influir de qualquer forma para a sua aplicação irregular.
- d) praticar ato de publicidade, de forma a promover inequívoco enaltecimento do agente público e personalização de atos, de programas, de obras, de serviços ou de campanhas dos órgãos públicos.
- e) indicação política, por parte dos detentores de mandatos eletivos, de parente de 2º grau para ocupar cargo em comissão, quando não houver sido aferido dolo com finalidade ilícita por parte do agente.

58. Considerando que determinado funcionário público no Estado de São Paulo foi condenado pela prática de ato de improbidade consistente em usar, em proveito próprio, bens públicos do Estado, pode-se concluir que foram aplicadas as seguintes condenações, isoladas ou cumulativamente:

- a) Perda dos bens acrescidos ilicitamente, suspensão dos direitos políticos por até 12 anos, multa equivalente ao dano ao erário e perda da função pública, entre outras.
- b) Perda dos bens acrescidos ilicitamente, suspensão dos direitos políticos por até 14 anos, multa equivalente ao acréscimo patrimonial e perda da função pública, entre outras.
- c) Perda dos bens acrescidos ilicitamente, suspensão dos direitos políticos por até 10 anos, multa equivalente a no máximo 3 vezes o valor do acréscimo patrimonial e perda da função pública, entre outras.
- d) Perda dos bens acrescidos ilicitamente, suspensão dos direitos políticos de 8 a 10 anos, multa equivalente ao acréscimo patrimonial e perda da função pública, entre outras.

59. De acordo com a Lei 8.429/1992 e suas alterações, assinale a alternativa correta:

- a) Prescreve em 8 anos a pretensão de ressarcimento do Estado, diante de agente que intencionalmente tenha gerado dano ao erário, no exercício de suas funções.
- b) A declaração dos bens e valores que compõem o patrimônio privado do agente público é necessária para posse do agente, exclusivamente.
- c) A lei de improbidade administrativa poderá resultar na aplicação de sanções somente a agentes públicos.
- d) A mera perda patrimonial decorrente da atividade econômica não acarretará improbidade administrativa, salvo se comprovado ato doloso praticado com essa finalidade .
- e) A referida lei tem por objetivo aplicar sanções a agentes públicos que pratiquem atos de improbidade em desfavor da Administração Pública, dolosos ou culposos.

NORMAS DA CORREGEDORIA GERAL DA JUSTIÇA

Tiago Zanolla

60. Consoantes as Normas da Corregedoria do TJ-SP quanto as Apurações Preliminares, Sindicâncias e Processos Administrativos, assinale a opção correta:

- a) Os procedimentos disciplinares serão instaurados por Ordem de Serviço, mediante o registro em livro, com a descrição dos fatos e a identificação do servidor, exceto nas apurações preliminares em que não houver autoria definida.
- b) Instaurado o procedimento, o Juiz Corregedor Permanente determinará o encaminhamento do ofício de comunicação ao Corregedor-Geral de Justiça, por e-mail institucional e no formato pdf.
- c) Nos procedimentos disciplinares decorrentes de reclamação apresentada fisicamente, após a instauração e a distribuição do procedimento a Unidade de tramitação digitalizará e juntará as peças devidamente categorizadas no sistema informatizado, concedendo-se o prazo de 90 dias para sua retirada pelo reclamante, sob pena de inutilização, vedado o peticionamento eletrônico inicial.
- d) O Corregedor Geral da Justiça poderá avocar procedimento disciplinar em qualquer fase, ou instaurá-lo originariamente, a pedido ou de ofício, designar Juiz Corregedor Processante para todos os atos pertinentes e atribuir serviços auxiliares a unidade diversa daquela a que estiver vinculado o servidor.
- e) Os prazos relativos a procedimentos disciplinares serão contados em dias úteis e ficarão suspensos no período de 20 de dezembro a 20 de janeiro.

61. Acerca do Desentranhamento de Peças e Documentos dos Autos, o escrivão ou servidor responsável verificará periodicamente o classificador para arquivamento provisório de petições e documentos desentranhados e petições que não sejam passíveis de juntada aos autos.

Acerca dessa situação, assinale a opção correta.

- a) quando constatar a existência de petições desentranhadas ou que, por qualquer motivo, não sejam passíveis de juntada aos autos, acompanhadas ou não de documentos, fará conclusão ao juiz do feito.
- b) Decorrido o período de 12 (doze) meses, contado da intimação para sua retirada, deverá ser publicado edital contendo informações para a retirada dos documentos.
- c) Na ocorrência de publicação de edital, os interessados serão intimados para retirada em 30 (trinta) dias, sob pena de multa.
- d) No caso da ocorrência de publicação de edital, será enviada cópia à Ordem dos Advogados do Brasil local, que, observado prazo indicado, poderá solicitar o encaminhamento de uma ou mais petições nele descritas, caso em que passará a ser a responsável pela sua custódia.
- e) O procedimento de publicação de edital deverá ser realizado pelo menos uma vez em cada ano, devendo constar na ata de visita correicional a data da publicação do edital e o número do expediente.

62. As guias de recolhimento de diligências do oficial de justiça serão conservadas pelo prazo mínimo de

- a) 1 ano contado do último registro.
- b) 2 anos contados do último registro.
- c) 1 ano contados do arquivamento.
- d) 2 anos contados do arquivamento.
- e) 3 anos contados da autorização de inutilização.

63. Acerca das intimações, assinale o item correto:

- a) A intimação dos atos e termos do processo ou de expediente administrativo far-se-á, obrigatoriamente, por meio eletrônico e mediante publicação no Diário da Justiça Eletrônico.
- b) É vedado ao servidor dos órgãos de justiça prestar informações por telefone, salvo aos membros do Ministério Público.
- c) Os despachos, decisões interlocutórias e sentenças devem ser encaminhados à publicação no Diário da Justiça Eletrônico, dentro do prazo máximo de cinco dias, a contar da devolução dos autos em cartório.
- d) Quando ocorrer erro ou omissão de elemento indispensável na publicação, independentemente de despacho ou de reclamação da parte, proceder-se-á, em até 24 horas, à retificação e nova publicação, encartando-se aos autos cópia do ato incorretamente publicado.
- e) Todas as intimações, publicadas para que as partes se manifestem sobre cálculos e contas, conterão os respectivos valores, em resumo, limitando-se a publicação ao que baste para a perfeita ciência das partes sobre o objeto do cálculo ou da conta.

64. O acesso à íntegra dos processos digitais que não tramitem sob sigilo de justiça a terceiro interessado será franqueado mediante uso de senha pessoal e intransferível, disponibilizada para utilização pelo período de

- a) 24 horas
- b) 48 horas
- c) 3 dias
- d) 5 dias
- e) 10 dias.

ATUALIDADES

Rodolfo Gracioli

65. “Pela primeira vez em 110 anos, uma mulher assume a diretoria da entidade. A professora e doutora Eloisa Bonfá tomou posse nesta quinta-feira (10). No discurso da posse, Eloisa se emocionou ao falar da sua trajetória e afirmou que a força para essa liderança será maior que os desafios que precisará encarar. Ela reforçou a importância de defender a ciência e lembrou do período em que esteve na linha de frente da Covid-19 no Hospital das Clínicas”. (Fonte: USP, novembro de 2022).

A entidade em questão é:

- a) Organização Panamericana de Saúde
- b) Ministério da Saúde
- c) Secretaria geral da Saúde de São Paulo
- d) Faculdade de Medicina da USP
- e) Comitê de Saúde da América Latina

66. “Foram incluídos na lista dos 200 melhores cantores da história divulgada pela revista americana “Rolling Stone” neste domingo (1º). O ranking, que já teve outras versões, ganhou uma atualização”. Adaptado. (Fonte: G1, janeiro de 2023). Na 81ª, 90ª e 108ª posição estão:

- a) João Gilberto, Gal Costa e Caetano Veloso
- b) Milton Nascimento, Gilberto Gil e Erasmo Carlos
- c) Maria Bethânia, Paulinho da Viola e Roberto Carlos
- d) Tom Zé, Rita Lee e Elis Regina
- e) Chico Buarque, Jorge Bem e Torquato Neto

67. “O partido dos Trabalhadores do Curdistão (PKK) suspendeu de forma temporária as "operações" na Turquia após o terremoto, anunciou um comandante do movimento. O PKK, que iniciou uma luta armada contra o exército turco em 1984”. (Fonte: France-Presse, fevereiro de 2023).

Sobre os curdos, está correto:

- a) O território curdo foi reconhecido pela Assembleia Geral da ONU como Estado soberano em 1947.
- b) Os curdos são a maior população apátrida do mundo, ou seja, que não possui um território próprio.
- c) Apenas a Turquia reconhece o partido dos Trabalhadores do Curdistão como organização terrorista.
- d) Os curdos já chegaram a ocupar o território do Iraque e Síria, mas atualmente estão presentes apenas na Turquia.
- e) Os terroristas do Estado Islâmico no Iraque chegaram a declarar apoio ao curdos.

68. “A lei do Canadá sobre a eutanásia, chamada de Maid (Assistência Médica na Morte, na sigla em inglês), entrou em vigor em junho de 2016 e é uma das mais flexíveis do mundo. Permite que pessoas com “condição médica grave e irremediável” busquem o procedimento. 31.664 pessoas optaram por receber assistência médica para morrer, valor que excede as 30.281 mortes por covid no país de 2020 a 2021”. (Fonte: Poder 360, janeiro de 2023).

A atual polêmica com relação à legislação diz respeito à possibilidade:

- a) De ampliação para crianças, com aval da família, acometidas por doenças terminais
- b) De aplicação da eutanásia em pessoas em situação de rua há mais de 25 anos.
- c) De ampliação da eutanásia para pessoas com doenças mentais
- d) De aplicação da eutanásia para pessoas diagnosticadas com HIV.
- e) Da ampliação da eutanásia para pessoas com sequelas graves da covid-19.

69. “O IPCA (Índice de Preços ao Consumidor Amplo) encerrou 2022 com alta de 5,79%, deixando o patamar de dois dígitos registrado em 2021, quando o indicador terminou em 10,06%. Apesar da queda no índice geral, alguns itens tiveram variação maior em 2022 do que no ano anterior. O grupo Alimentação e bebidas (11,64%) teve o maior impacto (2,41 p.p.) no acumulado do ano para a inflação, conforme mostrou o IBGE”. (Fonte: CNN, janeiro de 2023).

Os três vilões da inflação foram, respectivamente:

- a) Cebola, inhame e maçã
- b) Batata-inglesa, tangerina e leite condensado
- c) Milho em grão, melão e pão de forma
- d) Maionese, farinha de trigo e peixe
- e) Banana, tomate e alface

70. Em setembro de 2022, Putin comemorava a anexação de 4 regiões estratégicas da Ucrânia, um ação condenada pela comunidade internacional. Em novembro, o governo ucraniano anunciou a retomada de uma delas – uma das regiões mais afetadas desde o início do conflito. Trata-se:

- a) Donetsk
- b) Luhansk
- c) Zaporizhzhia
- d) Kiev
- e) Kherson

MATEMÁTICA

Eduardo Mocellin

71. Um escrevente do TJSP recebeu um lote de processos físicos com 132 processos do tipo A e 156 processos do tipo B. Ele deverá distribuí-los em caixas iguais, contendo, cada uma, a maior quantidade possível de um único tipo de processo. Considerando que todas as caixas deverão receber a mesma quantidade de processos, o número de caixas necessárias para essa distribuição é

- a) 24
- b) 16
- c) 12
- d) 8
- e) 4

72. Arnaldo dividiu a quantia de R\$ 1.720,00 entre seus três netos. A razão entre as partes recebidas pelos dois netos mais velhos é de 7 para 8. A razão entre as partes recebidas pelos dois netos mais novos é de 7 para 5. Como o mais velho recebeu a maior parte, e o mais novo recebeu a menor parte, a diferença entre a maior e a menor partes recebidas vale:

- a) R\$ 210,00.
- b) R\$ 224,00.
- c) R\$ 258,00.
- d) R\$ 280,00.
- e) R\$ 320,00.

73. João vendeu suas criptomoedas. Do valor recebido, utilizou 20% para pagar dívidas e, do que sobrou, utilizou 70% para comprar um apartamento. Depois dessas operações, João ficou ainda com R\$480.000,00, valor este depositado em um investimento de baixo risco.

João vendeu suas criptomoedas por:

- a) R\$ 1.000.000,00
- b) R\$ 1.250.000,00
- c) R\$ 1.500.000,00
- d) R\$ 1.750.000,00
- e) R\$ 2.000.000,00

74. Analise a figura a seguir:

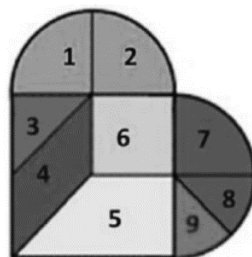

Considere que:

- 1 e 2 têm a mesma área e formam um semicírculo;
- 3 é um triângulo com catetos de mesma dimensão;
- 3, 4, 5 e 6 formam um quadrado;
- 6 é um quadrado;
- 7 é um quarto de círculo; e
- 7, 8 e 9 formam um semicírculo.

Se a soma das áreas das figuras de 1 até 9 vale A , então a área 4 vale:

- a) $\frac{A}{8\pi}$
- b) $\frac{A}{16\pi}$
- c) $\frac{A}{(\pi+4)}$
- d) $\frac{A}{4(\pi+1)}$
- e) $A(1 + \pi)$

75. Uma caixa d'água em formato de cilindro reto apresenta um raio da base de 2 metros e uma altura de 3 metros. Qual a capacidade total da caixa d'água em litros? Considere $\pi = 3$.

- a) 36 litros
- b) 360 litros
- c) 3.600 litros
- d) 36.000 litros.
- e) 360.000 litros

76. Dois amigos, Arnaldo e Bernaldo, participaram de uma corrida de 800 metros. Logo após o sinal de partida, Bernaldo estava à frente de Arnaldo, mas, ao fim de algum tempo, Arnaldo conseguiu ultrapassá-lo. Na parte final da corrida, Bernaldo fez um sprint, ultrapassou Arnaldo e ficou em primeiro lugar. Os gráficos que seguem representam a relação entre o tempo e a distância percorrida, ao longo dessa corrida, de cada um deles.

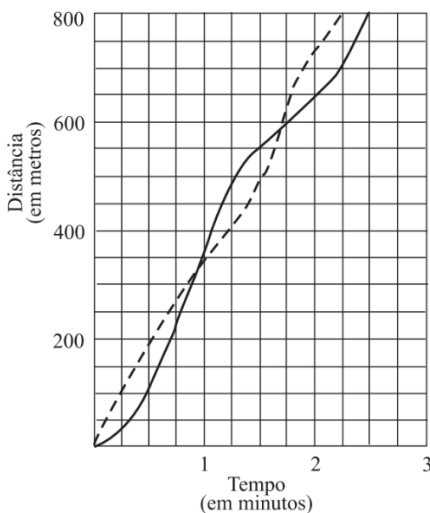

Depois que Bernaldo chegou à linha de chegada, vencendo a corrida, decorreu-se um tempo, em segundos, para a chegada de Arnaldo, de

- a) 30.
- b) 25.
- c) 20.
- d) 15.
- e) 10.

INFORMÁTICA

Emannuelle Gouveia



77. Ao clicar no botão , existente na barra de tarefas do Windows, o usuário terá acesso:

- a) aos aplicativos instalados na máquina.
- b) a barra de localização do Windows que pode ser utilizada para localizar arquivos localmente, aplicativos, ou fazer buscas na web.
- c) a barra de localização do Windows que pode ser utilizada para localizar arquivos apenas na web.
- d) a barra de localização do Windows que pode ser utilizada para localizar arquivos apenas localmente.
- e) localiza apenas usuários na rede.

78. No Windows, a funcionalidade chamada "Limpeza de Disco" tem por função:

- a) Remover arquivos temporários do Sistema operacional e arquivos considerados inúteis para o sistema.
- b) Oferecer um sistema de limpeza interna para retirar impurezas do disco.
- c) Limpar todos os malwares existentes no sistema.
- d) Tentar, ao máximo, juntar partes de um mesmo arquivo.
- e) Não existe essa funcionalidade nativa, sendo necessária a instalação de aplicativos específicos.

79. O usuário deseja desativar a reprodução automática no Windows. Para isso deve acessar o menu:

- a) Aplicativos e Recursos.
- b) Dispositivos
- c) Cortana
- d) Área de Trabalho.
- e) Barra de Tarefas

80. No Word, quando posicionamos o mouse ao lado do texto até que ele se transforme em uma seta, ao clicarmos uma vez iremos:

- a) selecionar todo o parágrafo.
- b) selecionar a palavra.
- c) posicionar o cursor no local clicado.
- d) selecionar a linha.
- e) selecionar todo o texto.

81. Observando o texto abaixo, ao clicar no botão



existente na barra de ferramentas do Word, o usuário irá ter que resultado no texto.

Teste-de-digitação·teste-de-digitação·teste-de-digitação·Teste-de-digitação·teste-de-digitação·teste-de-digitação·Teste-de-digitação·teste-de-digitação·teste-de-digitação·Teste-de-digitação·teste-de-digitação·teste-de-digitação·Teste-de-digitação·teste-de-digitação·

¶

Teste-de-digitação·teste-de-digitação·teste-de-digitação·Teste-de-digitação·teste-de-digitação·teste-de-digitação·Teste-de-digitação·teste-de-digitação·teste-de-digitação·Teste-de-digitação·teste-de-digitação·teste-de-digitação·Teste-de-digitação·teste-de-digitação·

¶

Teste-de-digitação·teste-de-digitação·teste-de-digitação·Teste-de-digitação·teste-de-digitação·teste-de-digitação·Teste-de-digitação·teste-de-digitação·teste-de-digitação·Teste-de-digitação·teste-de-digitação·teste-de-digitação·Teste-de-digitação·teste-de-digitação·

- a) irão ser exibidos no texto os caracteres não imprimíveis.
- b) irão ser impressos automaticamente todo o conteúdo que contém os caracteres não imprimíveis
- c) os caracteres não imprimíveis serão ocultados.
- d) o valor do número  aparecerá no texto.
- e) serão exibidas as notas de rodapé.

82. No Word, os menus abaixo se encontram em que guia:

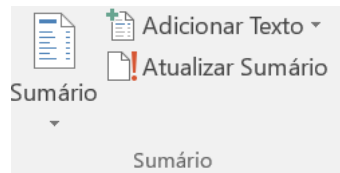

- a) Página Inicial.
- b) Revisão.
- c) Design
- d) Inserir.
- e) Referências.

83. Uma planilha no Excel tem os valores

	A	B
1	10	15
2	20	25
3	30	40
4		

Ao digitarmos na célula D4 a seguinte fórmula

=CONT.NUM(A1:B3)

O valor obtido será:

- a) 5
- b) 8
- c) 6
- d) 2
- e) 1

84. No Excel o usuário digitou a função =Agora() . O que será apresentado na mesma célula quando ele apertar enter:

- a) Nada. O Excel não reconhece essa função e ignora o comando
- b) A data e a hora do sistema.
- c) A data e a hora do sistema atualizadas
- d) A data atual apenas
- e) Uma mensagem de erro.

85. No Excel, um usuário de um determinado curso deseja formatar uma planilha e para isso precisa deixar os nomes de todos os alunos menores de 16 anos em amarelo, os que possuem a idade entre 16 e 21 em verde e os maiores de 21 em vermelho. Qual o recurso de formatação padrão e nativo do Excel oferece facilmente condições de atender ao que está sendo desejado pelo usuário?

- a) uma função específica oferecida pelo Excel.
- b) a opção normal de formatar a cor da fonte.
- c) uma fórmula específica desenvolvida pelo usuário através de uma Macro.
- d) A opção de Formatação Condicional que se encontra na guia Página Inicial.
- e) Não há essa possibilidade no Excel. É necessário a instalação de um software próprio para isso.

86. Um técnico recebeu uma mensagem de email que continha um anexo e encaminhou para um outro setor, para que o mesmo tivesse acesso ao conteúdo completo da mensagem. Podemos afirmar que ao apertar no menu para encaminhar:

- a) A nova mensagem aparece já com o campo assunto em branco.
- b) A nova mensagem já vai ter o campo "Para" preenchido como sugestão.
- c) O anexo fica bloqueado para envio para evitar a contaminação da máquina e da rede.
- d) O Assunto deve ser o mesmo da mensagem original, ficando bloqueado para edição.
- e) O anexo pode ser mantido na nova mensagem e pode também ser enviado na mesma.

87. Um usuário no Google Chrome ativou o modo de navegação anônimo. Isso significa dizer que:

- a) Apenas o seu histórico será apagado.
- b) Os seus dados de navegação serão apagados quando ele encerrar a sessão de navegação.
- c) Não significa nada, porque a navegação acontecerá da mesma forma.
- d) Todos os dados de personalização do seu navegador serão apagados.
- e) Ele não deixará rastro nenhum para impedir futuras perícias e investigações.

88. Um ESCRITURÁRIO está escrevendo uma mensagem paulatinamente, pois a mesma será enviada para todo o TJSP e ele quer ter bastante cuidado com o conteúdo. Esse email que ainda está sendo preparado deve estar armazenado na caixa:

- a) Entrada.
- b) Saída
- c) Itens Enviados
- d) Rascunho
- e) Lixeira

89. Em relação ao email é correto afirmar que:

- a) Não exige o uso de um endereço específico de email.
- b) Pode ser enviado sem destinatários previamente definidos.
- c) Pode ser enviado com apenas um destinatário, mesmo que esteja no campo CCo.
- d) Exige que tenha anexo para que o envio possa ser feito.
- e) Não permite o envio para mais de um usuário simultaneamente.

90. Sobre o Teams, responda.

- a) A ferramenta de Tarefas possibilita visualizar todas as equipes das quais o usuário participa
- b) O chat é uma ferramenta desabilitada, só podendo ser utilizada quando a chamada de vídeo não estiver sendo usada.
- c) As videoconferências só são permitidas em classes com mais de 100 alunos.
- d) Durante a videoconferência é possível compartilhar telas abertas de outros aplicativos.
- e) O recurso de Equipes é utilizado para listar as tarefas pendentes do usuário.

RACIOCÍNIO LÓGICO

Carlos Henrique

91. Uma urna contém 12 bolas roxas, 10 amarelas, 7 vermelhas e 11 brancas. Retirando-se ao acaso uma bola por vez dessa urna, o número mínimo de retiradas para se ter certeza que uma bola amarela esteja entre as que foram retiradas é

- a) 26
- b) 20
- c) 31
- d) 41
- e) 40

92. A negação lógica da afirmação – ‘Se acabou a comida ou não tive tempo, então fui trabalhar com fome’ –, é:

- a) Acabou a comida, e não tive tempo, e não fui trabalhar com fome.
- b) Se não acabou a comida e tive tempo, então não fui trabalhar com fome.
- c) Se não fui trabalhar com fome, então tive tempo e não acabou a comida.
- d) Não acabou a comida e tive tempo, e fui trabalhar com fome.
- e) Acabou a comida ou não tive tempo, e não fui trabalhar com fome.

93. Se minha casa não é azul, então o meu gato mia. Se minha casa é azul, então João não é feliz. Ora, João é feliz. Logo:

- a) a minha casa é azul e o meu gato não mia
- b) a minha casa não é azul e o meu gato mia
- c) a minha casa é azul e o meu gato mia
- d) a minha casa não é azul e o meu gato não mia
- e) se João é feliz, então o meu gato não mia

94. Rogério afirmou que todos os romances de lá guardados numa gaveta são coloridos e nenhum deles foi usado. Mais tarde, ele percebeu que havia se enganado em relação à sua afirmação, o que permite concluir que

- a) pelo menos um romance de lá da gaveta não é colorido ou algum deles foi usado.
- b) pelo menos um romance de lá da gaveta não é colorido ou todos eles foram usados.
- c) os romances de lá da gaveta não são coloridos e já foram usados.
- d) os romances de lá da gaveta não são coloridos e algum deles já foi usado.
- e) existem romances de lá brancos na gaveta e eles já foram usados.

95. Paulo, Lucas, Sandro, Rogério e Vitor são suspeitos de terem furtado a bicicleta de uma pessoa. Na delegacia:

- Vitor afirmou que não tinha sido nem ele nem Rogério;
- Sandro jurou que o ladrão era Rogério ou Lucas;
- Rogério disse que tinha sido Paulo;
- Lucas disse ter sido Paulo ou Vitor;
- Paulo termina dizendo que Sandro é um mentiroso.

Sabe-se que um e apenas um deles mentiu. Sendo assim, a pessoa que furtou a bicicleta foi

- a) Lucas
- b) Sandro
- c) Rogério
- d) Vítor
- e) Paulo

96. Em uma sala de certa empresa estavam reunidos dois gerentes, um diretor e três supervisores. Em seguida, entrou na sala mais uma pessoa, que pode ser gerente, diretor ou supervisor. Posteriormente, cinco pessoas saíram dessa sala. Sabe-se que duas das pessoas que saíram são gerentes, e que na sala não restou nenhum diretor após a saída das cinco pessoas. Em relação às pessoas que restaram na sala, é correto afirmar que, necessariamente,

- a) ao menos uma é gerente.
- b) ao menos uma é supervisor.
- c) uma é gerente.
- d) exatamente uma é supervisor.
- e) todas são supervisores.

97. Paula pensou que seu relógio estava atrasado 10 minutos e o acertou, mas na verdade, estava adiantado 5 minutos. Fernanda pensou que seu relógio estava atrasado 10 minutos e o acertou, mas na verdade, estava atrasado 5 minutos. Logo depois, as duas se encontraram e o relógio de Paula marcava 10 horas. Neste momento, que horas marcava no relógio de Fernanda?

- a) 9:30
- b) 9:45
- c) 9:50
- d) 10:10
- e) 10:00

98. Em um jogo de pôquer, independentemente do valor das fichas, uma ficha preta equivale a 5 fichas verdes, uma verde equivale a duas azuis, uma azul equivale a 2 vermelhas e uma vermelha a 5 brancas. Dessa forma, 8 fichas verdes são equivalentes a

- a) 1 preta, 5 azuis e 2 vermelhas.
- b) 1 preta, 5 azuis e 5 brancas.
- c) 1 preta, 5 azuis e 15 brancas.
- d) 10 azuis, 10 vermelhas e 5 brancas.
- e) 10 azuis, 15 vermelhas e 10 brancas.

99.



As quatro cartas apresentadas possuem um nome próprio de um lado e um número natural do outro. Para verificar se a afirmação “se há um nome masculino em uma face, então há um múltiplo de 3 na outra” é verdadeira, deve-se obrigatoriamente virar as seguintes cartas:

- a) primeira e segunda.
- b) primeira e terceira.
- c) terceira e quarta.
- d) segunda e terceira.
- e) segunda e quarta.

100. Arnaldo, Beatriz, Carlos, Denise e Evaldo chegaram a uma reunião em momentos diferentes. Sabe-se que:

- Beatriz e Denise chegaram depois de Arnaldo;
- Carlos e Evaldo não chegaram antes de Beatriz;
- Beatriz e Carlos chegaram antes de Denise;
- apenas uma dessas pessoas chegou depois de Carlos.

Assinale a opção que apresenta a correta ordem de chegada dessas pessoas a essa reunião, da primeira até a última.

- a) Arnaldo / Evaldo / Beatriz / Carlos / Denise
 - b) Arnaldo / Beatriz / Evaldo / Carlos / Denise
 - c) Beatriz / Arnaldo / Evaldo / Carlos / Denise
 - d) Carlos / Arnaldo / Evaldo / Denise / Beatriz
 - e) Arnaldo / Beatriz / Denise / Carlos / Evaldo
-

NÃO É ASSINANTE?

Confira nossos planos, tenha acesso a milhares de cursos e participe gratuitamente dos projetos exclusivos. Clique no link!

<https://bit.ly/Estrategia-Assinaturas>

CONHEÇA NOSSO SISTEMA DE QUESTÕES

Estratégia Questões nasceu maior do que todos os concorrentes, com mais questões cadastradas e mais soluções por professores. Clique no link e conheça!

<https://bit.ly/Sistemas-de-Questões>
