



Simulado Final

SEFAZ AP

Auditor e Fiscal da Receita
Pós-Edital

Simulado Especial

Simulado SEFAZ AP - Auditor e Fiscal da Receita e Fiscal - Pós-Edital

Nome: _____

INFORMAÇÕES SOBRE O SIMULADO EXCLUSIVO

- 1 - Este simulado conta com questões focadas no concurso da Sefaz AP;
- 2 - A prova contém **120 itens** que abordam conhecimentos cobrados no edital do concurso;
- 3 - As questões são inéditas e foram elaboradas pelos nossos professores com base no perfil da banca organizadora, com 05 alternativas.
- 4 - Este PDF foi enviado por e-mail, disponibilizado na área do aluno e em um artigo publicado no blog do Estratégia Concursos;
- 5 - Os participantes têm das **8:00 às 12:30** para responder às questões e preencher o Gabarito Eletrônico;
- 6 - O link para preencher o formulário com seu gabarito está localizado na última página deste PDF;
- 7 - O Gabarito do Simulado e o Ranking Classificatório com nota serão divulgados no blog do Estratégia Concursos.
- 8 - Esse simulado é uma autoavaliação! Você mesmo(a) vai corrigir, a partir do padrão de respostas disponível na área do aluno.

PREENCHA SEU GABARITO NO LINK - <https://bit.ly/Simulado-SEFAZAP-10-09>

01 - A B C D E	31 - A B C D E	61 - A B C D E	091 - A B C D E
02 - A B C D E	32 - A B C D E	62 - A B C D E	092 - A B C D E
03 - A B C D E	33 - A B C D E	63 - A B C D E	093 - A B C D E
04 - A B C D E	34 - A B C D E	64 - A B C D E	094 - A B C D E
05 - A B C D E	35 - A B C D E	65 - A B C D E	095 - A B C D E
06 - A B C D E	36 - A B C D E	66 - A B C D E	096 - A B C D E
07 - A B C D E	37 - A B C D E	67 - A B C D E	097 - A B C D E
08 - A B C D E	38 - A B C D E	68 - A B C D E	098 - A B C D E
09 - A B C D E	39 - A B C D E	69 - A B C D E	099 - A B C D E
10 - A B C D E	40 - A B C D E	70 - A B C D E	100 - A B C D E
11 - A B C D E	41 - A B C D E	71 - A B C D E	101 - A B C D E
12 - A B C D E	42 - A B C D E	72 - A B C D E	102 - A B C D E
13 - A B C D E	43 - A B C D E	73 - A B C D E	103 - A B C D E
14 - A B C D E	44 - A B C D E	74 - A B C D E	104 - A B C D E
15 - A B C D E	45 - A B C D E	75 - A B C D E	105 - A B C D E
16 - A B C D E	46 - A B C D E	76 - A B C D E	106 - A B C D E
17 - A B C D E	47 - A B C D E	77 - A B C D E	107 - A B C D E
18 - A B C D E	48 - A B C D E	78 - A B C D E	108 - A B C D E
19 - A B C D E	49 - A B C D E	79 - A B C D E	109 - A B C D E
20 - A B C D E	50 - A B C D E	80 - A B C D E	110 - A B C D E
21 - A B C D E	51 - A B C D E	081 - A B C D E	111 - A B C D E
22 - A B C D E	52 - A B C D E	082 - A B C D E	112 - A B C D E
23 - A B C D E	53 - A B C D E	083 - A B C D E	113 - A B C D E
24 - A B C D E	54 - A B C D E	084 - A B C D E	114 - A B C D E
25 - A B C D E	55 - A B C D E	085 - A B C D E	115 - A B C D E
26 - A B C D E	56 - A B C D E	086 - A B C D E	116 - A B C D E
27 - A B C D E	57 - A B C D E	087 - A B C D E	117 - A B C D E
28 - A B C D E	58 - A B C D E	088 - A B C D E	118 - A B C D E
29 - A B C D E	59 - A B C D E	089 - A B C D E	119 - A B C D E
30 - A B C D E	60 - A B C D E	090 - A B C D E	120 - A B C D E

LÍNGUA PORTUGUESA

Adriana Figueredo

TEXTO - A OCDE E O DIREITO BRASILEIRO**A importação de leis sem a devida adaptação pode causar problemas graves**

A Organização para Cooperação e Desenvolvimento Econômico (OCDE) criou, no âmbito do Grupo de Trabalho Anticorrupção (GTA), um subgrupo para o monitoramento do combate à corrupção no Brasil. Inédita na história da entidade, a medida seria motivada pela baixa implementação, por parte do Brasil, das recomendações contra corrupção feitas pela OCDE.

“Em outubro de 2016, elogiamos o Brasil pelo progresso na implementação de nossas recomendações. Já em 2019 nossas sérias preocupações começaram e ainda não desapareceram”, disse o presidente do GTA, Drago Kos, ao jornal *Valor*.

No mundo globalizado, o crime também rompeu os limites territoriais nacionais, exigindo uma atuação coordenada por parte da comunidade internacional. Embora seja louvável o esforço da OCDE no combate à corrupção e ao financiamento de atividades criminosas, como o terrorismo e o tráfico de drogas, é preciso especial cuidado nesse trabalho de incorporar recomendações internacionais à legislação pátria, uma vez que cada país tem um sistema jurídico, com princípios e regras próprios, dentro de uma cultura jurídica específica. Muitas recomendações feitas por organismos internacionais baseiam-se em regimes jurídicos muito diferentes dos do Brasil. A importação de tais propostas sem a devida adaptação pode causar problemas graves.

Faz-se uma observação. Fala-se em “recomendações” dos organismos internacionais. Mas essas orientações são muito mais do que meras sugestões de aprimoramento legislativo. Há uma forte pressão por parte desses organismos para que os países adotem as medidas propostas. Basta ver a criação desse subgrupo na OCDE para o monitoramento da corrupção no Brasil. Além disso, a não implementação das recomendações conduz, muitas vezes, a sanções e a restrições em diversas esferas.

Ante a realidade interconectada do mundo atual, seria ingênuo – e altamente custoso para a economia do País – ignorar as demandas dos organismos internacionais relativas a mudanças da legislação nacional. Mas isso não significa importar, sem o devido critério, leis redigidas em outro contexto jurídico.

Além da possibilidade de danosos efeitos colaterais, mecanismos e institutos criados em um sistema jurídico e aplicados noutro diferente não geram as consequências positivas originalmente previstas. Sem a devida adaptação, a recomendação – que podia fazer todo o

sentido em seu local de origem – pode ser totalmente desvirtuada.

Essa deformação não é uma hipótese teórica. Pode ser observada em várias importações de legislação realizadas nos últimos anos, em especial no que se refere a matérias penal e processual penal. Veja-se, por exemplo, a trajetória da lei relativa ao crime de lavagem de dinheiro.

(O Estado de São Paulo. Disponível em <https://opinio.estadao.com.br/noticias/notas-e-informacoes,a-ocde-e-o-direito-brasileiro,70003654778>. Acessado em: 21/03/2021. Adaptado)

01. Analise as assertivas e assinale a alternativa que aponta a(s) correta(s).

I - O texto I, que se enquadra no tipo dissertativo, tem como tese central a necessidade de adaptação de dispositivos legais internacionais ao sistema jurídico nacional.

II - O trecho "com princípios e regras próprios" (3º parágrafo), pela possibilidade de concordância atrativa, poderia ser reescrito sem incorreção gramatical da seguinte forma: "com princípios e regras próprias".

III - O autor utiliza a criação de um subgrupo para o monitoramento do combate à corrupção no Brasil para embasar seu argumento de que as orientações legais de entidades internacionais extrapolam o limite da mera recomendação.

- a) I, II e III
- b) Apenas II e III
- c) Apenas I e III
- d) Apenas I
- e) Apenas III

02. Em " *Embora* seja louvável o esforço da OCDE no combate à corrupção e ao financiamento de atividades criminosas, [...], *uma vez que* cada país tem um sistema jurídico, com princípios e regras próprios, dentro de uma cultura jurídica específica" (3º parágrafo), os conectivos em destaque indicam, respectivamente, ideias de

- a) concessão e consequência
- b) conclusão e explicação
- c) concessão e condição
- d) oposição e causa
- e) concessão e explicação

03. Em "Faz-se uma observação. Fala-se em "recomendações" dos organismos internacionais" (4º parágrafo), a partícula "se" é respectivamente

- a) Partícula apassivadora e índice de indeterminação do sujeito
- b) Índice de indeterminação do sujeito e parte integrante do verbo
- c) Partícula apassivadora e parte integrante do verbo
- d) Partícula apassivadora e pronome reflexivo
- e) Índice de indeterminação do sujeito e partícula apassivadora

04. Assinale a alternativa que apresenta o motivo pelo qual a vírgula foi utilizada no trecho "A Organização para Cooperação e Desenvolvimento Econômico (OCDE) criou, no âmbito do Grupo de Trabalho Anticorrupção (GTA), um subgrupo para..." (1º parágrafo).

- a) Separar orações coordenadas, ou seja, orações que possuem sentido completo, sendo independentes sintaticamente.
- b) Isolar um trecho que exerce a função de aposto explicativo
- c) Separar uma oração subordinada intercalada.
- d) Isolar um adjunto adverbial deslocado.
- e) Marcar a elipse de um termo que pode ser facilmente subentendido.

05. Em relação ao trecho "a não implementação das recomendações conduz, muitas vezes, a sanções e a restrições em diversas esferas" (4º parágrafo), assinale a alternativa correta.

- a) Os artigos femininos "a" que antecedem *sanções* e *restrições* poderiam ser corretamente suprimidos.
- b) O verbo *conduzir* nesse contexto é transitivo indireto; portanto, a ausência de acento indicativo de crase indica que o complemento desse verbo não está determinado.
- c) O trecho "das recomendações" exerce a função sintática de adjunto adnominal.
- d) A troca da forma verbal *conduz* por *implica* não prejudicaria a correção gramatical.
- e) O trecho "a sanções e a restrições em diversas esferas" poderia ser reescrito, sem alteração de sentido ou incorreção gramatical, da seguinte forma: às sanções e às restrições em diversas esferas.

06. A presença ou ausência de acento gráfico pode variar em uma mesma palavra a depender de sua flexão de número (singular ou plural). A palavra que melhor ilustra esse caso é:

- a) voo
- b) saída
- c) alcateia
- d) armazém
- e) farol

07. De acordo com a norma-padrão da língua portuguesa, o sinal grave indicativo da crase deve ser empregado na palavra destacada em:

- a) A partir de hoje, todas as publicações terão de ser analisadas antecipadamente.
- b) Era difícil ir a uma comemoração distante de minha casa.
- c) Em meio a sociedade capitalista, o importante é ter ou parecer ter.
- d) Os cuidados em relação a doenças transmissíveis devem ser os mesmos.
- e) Deram ordem para que o relatório fosse entregue a mim.

08. Assinale a alternativa cuja frase apresenta linguagem com sentido figurado.

- a) A mãe repreendeu o filho **com serenidade**.
- b) Na hora da prova, aquele grupo **saiu pela tangente**.
- c) A **luz amarelada** dos postes iluminava as ruas vazias.
- d) Todo profissional tem alguma **vaidade**.
- e) Além dos jovens, os idosos também podem **se apaixonar**.

09. Considere o texto a seguir:

I - João tanto gosta de estudar quanto gosta de trabalhar

II - Choveu o dia inteiro e a temperatura não caiu.

As expressões em destaque em I e II expressam respectivamente

- a) adição e adição
- b) comparação e adição
- c) adição e oposição
- d) comparação e oposição
- e) comparação e concessão.

10. Assinale a alternativa em que o termo entre parênteses substitui corretamente a expressão.

- a) fechou a janela (fechou-na)
- b) preciso de apoio (preciso-lhe)
- c) lembraram o caso (lembraram-no)
- d) fazer um bolo (fazer-lo)
- e) buscar um tesouro (busca-o)

RACIOCÍNIO LÓGICO-MATEMÁTICO E MATEMÁTICA FINANCEIRA

Carlos Henrique

11. Corujinha investiu o valor de R\$ 500.000,00 no banco STRADIVARIUS. A taxa oferecida pelo banco é de 4% ao mês, sob o regime de capitalização contínua. Depois de um certo tempo n , Corujinha verificou que o montante era de R\$ 900.000,00.

Calcule o valor de n .

DADOS: $\ln 1,8 = 0,6$, $\ln 9 = 2,2$ e $\ln 5 = 1,6$.

- a) 8 meses
- b) 1 ano
- c) 1 ano e 3 meses
- d) 1 ano e 6 meses
- e) 1 ano e 9 meses

12. Corujinha desconta um título de crédito com valor nominal de R\$ 72.000,00 40 dias antes do seu vencimento, segundo as regras do desconto bancário, à taxa simples de desconto de 6% ao mês.

Sobre a operação de Corujinha, houve cobrança de IOF (Imposto sobre Operações Financeiras), com alíquota simples de 3% ao ano. Houve ainda a cobrança de uma taxa fixa de serviço bancário de 1%.

Sabendo-se que essas duas cobranças incidiram sobre o valor nominal do título de Corujinha. Podemos deduzir que o valor que Corujinha recebeu foi de:

- a) R\$ 64.720,00
- b) R\$ 65.280,00
- c) R\$ 66.540,00
- d) R\$ 67.500,00
- e) R\$ 68.000,00

13. Corujinha tomará um empréstimo em um sistema misto de amortização de financiamentos em que cada prestação é a média aritmética entre as prestações correspondentes nos sistemas SAC e Price, nas mesmas condições.

O empréstimo de R\$ 30.000,00 será quitado em 6 prestações mensais, sendo a primeira delas paga um mês após a contratação do empréstimo. A taxa efetiva de juros utilizada é de 7% a.m..

Portanto, Marcela pagará, na quarta prestação, o valor de:

Dado: $1,07^5 = 1,4$ $1,07^6 = 1,5$

- a) R\$ 6.000,00
- b) R\$ 6.025,00
- c) R\$ 6.125,00
- d) R\$ 6.175,00
- e) R\$ 6.250,00

14. Marlene, empresária no ramo de cosméticos, deseja quitar uma dívida que apresenta na data de hoje o valor de R\$ 77.000,00. Para isso ela um pagamento de P reais daqui a um ano e outro de 2P reais daqui a 2 anos. Considerando o critério de capitalização composta a uma taxa de 8% ao ano, conclui-se que P vale:

- a) R\$ 27.876,00
- b) R\$ 28.729,00
- c) R\$ 33.426,00
- d) R\$ 30.592,60
- e) R\$ 29.160,00

15. Ana, Bia, Carla, Denise e Eduarda são amigas e sentam-se juntas e lado a lado no meio de uma fileira vazia do teatro com 11 lugares. Depois que todos se acomodam, verifica-se que:

- Bia não se senta ao lado de Denise, mas em cada um dos seus lados está sentada uma das suas amigas.
- Ao lado de Eduarda há uma poltrona vazia.
- Sentada, Carla está na terceira poltrona à esquerda da poltrona de Eduarda.
- Há apenas duas poltronas ocupadas entre Ana e uma poltrona vazia.

Nas condições descritas, é correto afirmar que

- a) Denise está sentada na poltrona do meio.
- b) Bia está sentada ao lado de Carla.
- c) Ana está sentada ao lado de Carla.
- d) Eduarda está sentada ao lado de Denise.
- e) Carla está a três poltronas de Bia.

16. Há dez anos, Pituca tinha o triplo da idade de Jane. Se continuarem vivos, daqui a dez anos, Pituca terá o dobro da idade de Jane.

Quando Joana nasceu, Pedro tinha

- a) 27 anos
- b) 30 anos
- c) 34 anos
- d) 39 anos
- e) 40 anos

17. Bia, Eva, Ju e Norma têm idades de 10 a 12 anos, e sabem as idades umas das outras. Em uma brincadeira de crianças, as meninas que tinham idade ímpar deveriam sempre falar a verdade e as meninas que tinham idade par deveriam sempre mentir. Suponha que há pelo menos uma menina com a idade ímpar e pelo menos uma menina com a idade par. Nessa brincadeira elas tiveram as seguintes falas:

Bia: Eu tenho 10 anos.

Eva: Nenhuma de nós tem 11 anos.

Ju: A soma das idades de Eva e Norma é igual a 21 anos.

Norma: A soma da minha idade com a idade de Ju é igual a 22 anos.

Bia: Eva tem 11 anos.

A soma das idades, em anos, das quatro meninas é igual a:

- a) 43.
- b) 42.
- c) 41.
- d) 44.
- e) 45.

18. Em um seminário, acontecem 151 palestras simultaneamente, em 151 auditórios diferentes. Todos os auditórios possuem mais de 30 pessoas e nenhum auditório possui mais de 55 pessoas.

Supondo que o maior número de salas de aula com o mesmo número de alunos seja X, então o menor valor possível para X é

- a) 5.
- b) 4.
- c) 6.
- d) 7.
- e) 8.

DIREITO CONSTITUCIONAL

Adriane Fauth

19. De acordo com a Constituição Federal, compete ao Poder Público, nos termos da lei, organizar a seguridade social, com base nos seguintes objetivos, EXCETO:

- a) irredutibilidade do valor dos benefícios.
- b) uniformidade e equivalência na prestação dos benefícios e serviços.
- c) universalidade da cobertura e do atendimento.
- d) equidade na forma de participação no custeio.
- e) diversidade da base de financiamento, identificando-se, em rubricas contábeis específicas para cada área, as receitas e as despesas vinculadas a ações de saúde, previdência e assistência social, preservado o caráter contributivo da previdência social.

20. À luz do disposto na Constituição Federal, assinale a alternativa correta sobre o Poder Executivo.

- a) Se nenhum candidato alcançar maioria absoluta na primeira votação, far-se-á nova eleição em até vinte dias após a proclamação do resultado, concorrendo os dois candidatos mais votados e considerando-se eleito aquele que obtiver a maioria dos votos válidos.
- b) São crimes de responsabilidade os atos do presidente da República que atentem contra a organização e o funcionamento da administração federal.
- c) As competências do vice-presidente da República estão previstas em rol taxativo no texto constitucional.
- d) O Poder Executivo é exercido pelo Presidente da República, auxiliado pelo Congresso Nacional.
- e) Em caso de impedimento do Presidente e do Vice-Presidente, ou vacância dos respectivos cargos, serão sucessivamente chamados ao exercício da Presidência o Presidente do Senado Federal, o da Câmara dos Deputados, e o do Supremo Tribunal Federal.

21. Em relação ao Poder Constituinte Originário, assinale a assertiva que contém as características corretas.

- a) Inicial, limitado e incondicionado.
- b) Derivado, ilimitado e condicionado
- c) Inicial, ilimitado e incondicionado.
- d) Derivado, limitado e condicionado.
- e) Inicial, limitado e condicionado.

22. Segundo a Constituição Federal, a República Federativa do Brasil, formada pela união indissolúvel dos Estados e Municípios e do Distrito Federal, constitui-se em Estado Democrático de Direito e tem como fundamentos:

- a) a prevalência dos direitos humanos.
- b) a garantia do desenvolvimento nacional.
- c) a autodeterminação dos povos.
- d) o pluralismo político.
- e) a construção de uma sociedade livre, justa e solidária.

23. Acerca dos direitos sociais, é correto afirmar que:

- a) o aposentado filiado tem direito a votar, mas não de ser votado nas organizações sindicais.
- b) a assembleia geral fixará a contribuição que, em se tratando de categoria profissional, será descontada em folha, para custeio do sistema confederativo da representação sindical respectiva, independentemente da contribuição prevista em lei.
- c) Nas empresas de mais de cento e cinquenta empregados, é assegurada a eleição de um representante destes com a finalidade exclusiva de promover-lhes o entendimento direto com os empregadores.
- d) É direito dos trabalhadores urbanos e rurais, a assistência gratuita aos filhos e dependentes desde o nascimento até 6 (seis) anos de idade em creches e pré-escolas.
- e) é vedada a dispensa do empregado sindicalizado a partir do registro da candidatura a cargo de direção ou representação sindical e, se eleito, exceto se suplente, até um ano após o final do mandato, salvo se cometer falta grave nos termos da lei.

24. Considerando as disposições contidas na Constituição Federal, a competência para legislar sobre direito tributário e orçamento é:

- a) privativa da União.
- b) concorrente da União, dos Estados e do Distrito Federal.
- c) exclusiva da União.
- d) comum da União, dos Estados, do Distrito Federal e dos Municípios.
- e) exclusiva dos Estados.

25. Levando-se em consideração a jurisprudência do STF e a temática dos remédios constitucionais, marque a alternativa correta.

- a) pessoas físicas já impetrantes de mandados de segurança individuais possuem autorização constitucional para nova impetração "coletiva".
- b) Conceder-se-á mandado de injunção sempre que a falta de norma regulamentadora torne inviável o exercício dos direitos e liberdades constitucionais e legais e das prerrogativas inerentes à nacionalidade, à soberania e à cidadania.
- c) Cabe habeas corpus contra decisão condenatória à pena de multa, ou relativo a processo em curso por infração penal a que a pena pecuniária seja a única cominada.
- d) O habeas data é via processual adequada ao atendimento de pretensão do autor de sustar a publicação de matéria em sítio eletrônico.
- e) É inconstitucional a proibição de concessão de medida liminar em mandado de segurança para a compensação de créditos tributários.

26. Em relação à orçamentos e finanças públicas, analise os itens abaixo:

I. O banco central poderá comprar e vender títulos de emissão do Tesouro Nacional, com o objetivo de regular a oferta de moeda ou a taxa de juros.

II. As emendas individuais ao projeto de lei orçamentária serão aprovadas no limite de 1,2% da receita corrente líquida prevista no projeto encaminhado pelo Poder Executivo, sendo que a metade deste percentual será destinada a ações e serviços públicos de saúde.

III. O Poder Executivo publicará, até trinta dias após o encerramento de cada trimestre, relatório resumido da execução orçamentária.

Analise os itens acima e assinale:

- a) se somente o item I estiver correto.
- b) se somente o item II estiver correto.
- c) se somente o item III estiver correto.
- d) se somente os itens I e II estiverem corretos.
- e) se somente os itens II e III estiverem corretos.

DIREITO ADMINISTRATIVO

Fabiano Pereira

27. Com relação ao poder de polícia, pode-se afirmar corretamente que

- a) condiciona e limita o exercício de bens, direitos e pessoas, disciplinando atos e comportamentos na esfera civil e criminal.
- b) permite às agências reguladoras editar atos normativos com força de lei, porém, apenas para regular o mercado que atuam.
- c) pode ser delegado a sociedade de economia mista, a qual poderá praticar atos de fiscalização e aplicar multas.
- d) em regra, é exercido de forma repressiva.
- e) o alvará de licença e o alvará de autorização concedidos pela administração pública constituem meio de atuação do poder.

28. Dentre as entidades que integram a Administração Pública Indireta, a espécie que deve ser criada sob a forma de sociedade anônima é a

- a) autarquia.
- b) empresa pública.
- c) fundação governamental.
- d) agência reguladora.
- e) sociedade de economia mista.

29. Doquinha, agente do órgão de fiscalização sanitária do município, realizava inspeção de rotina em algumas casas de carne do centro da cidade. Por coincidência, percebeu que estava fiscalizando o açougue de Coxinha, um desafeto de infância. Ainda que não tenha encontrado qualquer irregularidade no açougue de Coxinha, Doquinha optou por lavrar um auto de infração, valendo-se da oportunidade para retaliar o desafeto.

Analisando-se o caso apresentado, constata-se que Doquinha violou alguns princípios básicos da Administração Pública, a saber:

- a) Legalidade e pessoalidade.
- b) Segurança jurídica e autotutela.
- c) Razoabilidade e publicidade.
- d) Moralidade e impessoalidade.
- e) Isonomia e competitividade.

30. “Modalidade de licitação para escolha de trabalho técnico, científico ou artístico, cujo critério de julgamento será o de melhor técnica ou conteúdo artístico e para concessão de prêmio ou remuneração ao vencedor.” De acordo com a Lei nº 14.133/2021, essa é a definição de qual modalidade de licitação?

- a) Concorrência.
- b) Leilão.
- c) Pregão.
- d) Concurso.
- e) Diálogo competitivo.

31. A Lei 10.520/02, que institui, no âmbito da União, Estados, Distrito Federal e Municípios, nos termos do art. 37, inciso XXI, da Constituição Federal, modalidade de licitação denominada pregão, veda expressamente em seu texto, exceto:

- a) garantia de proposta;
- b) aquisição do edital pelos licitantes, como condição para participação no certame;
- c) participação de micro e pequenas empresas;
- d) pagamento de taxas, como regra geral;
- e) Pagamento de emolumentos, salvo os referentes a fornecimento do edital, que não serão superiores ao custo de sua reprodução gráfica, e aos custos de utilização de recursos de tecnologia da informação, quando for o caso.

32. Sobre os bens públicos, avalie os itens abaixo:

- I. Prédio utilizado por um tribunal de justiça para a prestação da atividade jurisdicional.
- II. Um terreno pertencente ao Município, sem destinação pública específica, e a dívida ativa da União.

Essas definições correspondem, respectivamente, aos bens

- a) de uso comum do povo e dominiais.
- b) de uso especial e dominicais.
- c) dominiais e especiais.
- d) dominicais e de uso comum do povo.
- e) patrimoniais e prescritos.

33. Doquinha, Prefeito do Município de Fabianolândia, após reunião com alguns secretários, decidiu que seria realizada a delegação do serviço público de transporte urbano, mediante licitação, na modalidade de concorrência, à pessoa jurídica ou consórcio de empresas que demonstre capacidade para seu desempenho, por sua conta e risco e por prazo determinado.

Levando-se em consideração as informações contidas no enunciado, pode-se afirmar que deverá ser utilizada a delegação do serviço mediante

- a) permissão
- b) autorização
- c) concessão
- d) parceria público privada
- e) licença

34. A Constituição Federal, em seu art. 37, § 6.º, dispõe expressamente que “As pessoas jurídicas de direito público e as de direito privado prestadoras de serviços públicos responderão pelos danos que seus agentes, nessa qualidade, causarem a terceiros, assegurado o direito de regresso contra o responsável nos casos de dolo ou culpa”.

Avaliando o enunciado da questão, constata-se que o ordenamento jurídico brasileiro acolheu a teoria da

- a) responsabilidade subjetiva do Estado.
- b) irresponsabilidade do Estado.
- c) irresponsabilidade do risco integral.
- d) responsabilidade objetiva do Estado.
- e) responsabilidade subjetiva das prestadoras de serviço.

DIREITO EMPRESARIAL

Cadu Carrilho

35. O nome empresarial pode ser constituído por firma ou denominação. Considerando as disposições do Código Civil acerca do assunto, dentre as opções abaixo, assinale àquela que não pode operar sob denominação:

- a) Sociedade limitada.
- b) Empresário Individual.
- c) Sociedade em comandita por ações.
- d) Sociedade anônima.
- e) Cooperativa.

36. Empresários e sociedades empresárias são obrigados, por expressa determinação legal, a seguirem um sistema de contabilidade, mecanizado ou não, com base na escrituração uniforme de seus livros. Dentre os livros regulamentos em legislação civilista, está o livro Diário. Sobre ele, é correto afirmar:

- a) Trata-se de livro dispensável.
- b) Trata-se de livro indispensável, sendo vedado adotar escrituração resumida.
- c) Pode ser substituído pelo livro Balancetes Diários e Balanços, sendo este dispensado das formalidades extrínsecas exigidas para aquele.
- d) Serão lançados no Diário o balanço patrimonial e o de resultado econômico, devendo ambos ser assinados por técnico em Ciências Contábeis legalmente habilitado, dispensada assinatura do empresário ou da sociedade empresária.
- e) No Diário serão lançadas, com individualização, clareza e caracterização do documento respectivo, dia a dia, por escrita direta ou reprodução, todas as operações relativas ao exercício da empresa.

37. André, Paulo e João partilhavam o mesmo desejo de constituírem sociedade empresária. No dia 10/03/2022 assinaram o contrato social, mas somente em 15/05/2022 deram início à atividade constitutiva do objeto social. Os atos constitutivos, por outro lado, só foram inscritos no registro próprio no dia 20/06/2022. Considerando os fatos narrados, conclui-se que a sociedade constituída por André, Paulo e João adquiriu personalidade jurídica em:

- a) 11/03/2022
- b) 10/03/2022
- c) 20/06/2022
- d) 21/06/2022
- e) 15/05/2022

38. Compete ao Conselho de Administração de que trata a Lei nº 6.404/1976, exceto:

- a) reformar o estatuto social;
- b) eleger e destituir os diretores da companhia e fixar-lhes as atribuições, observado o que a respeito dispuser o estatuto;
- c) convocar a assembléia-geral quando julgar conveniente, ou nos casos da assembleia geral ordinária;;
- d) manifestar-se sobre o relatório da administração e as contas da diretoria;
- e) fixar a orientação geral dos negócios da companhia;

39. Felipe, jovem de 14 anos, perdeu seus pais em trágico acidente de trânsito. João, pai de Felipe, exercia atividade empresarial à época do falecimento, sendo Felipe seu único herdeiro. Considerando a situação exposta, assinale a afirmativa correta.

- a) Felipe poderá continuar a empresa antes exercida por seus pais, desde que seu representante legal possa exercer atividade empresarial.
- b) A incapacidade de Felipe obsta a continuidade da empresa, devendo está ser alienada.
- c) Felipe, desde que representado, poderá continuar a empresa se autorizado judicialmente, após exame das circunstâncias e dos riscos da empresa, bem como da conveniência em continuá-la, podendo a autorização ser revogada pelo juiz.
- d) Se o representante de Felipe não puder exercer atividade de empresário deve nomear gerente para a empresa, ficando responsável pelos atos praticados pelo escolhido, exceto se a escolha contar com aprovação prévia da autoridade judiciária.
- e) Ficam sujeitos ao resultado da empresa os bens que o incapaz já possuía, ao tempo da sucessão ou da interdição.

40. A sociedade Petiscos Ltda. alienou a filial de Santana/AP no dia 20/05/2022. Considerando o regramento dado pelo Código Civil, é correto afirmar que a transferência:

- a) não importa, em qualquer caso, a sub-rogação do adquirente nos contratos estipulados para exploração do estabelecimento.
- b) a transferência importa, necessariamente, a sub-rogação do adquirente nos contratos estipulados para exploração do estabelecimento.
- c) a transferência importa, em regra, a sub-rogação do adquirente nos contratos estipulados para exploração do estabelecimento, se não tiverem caráter pessoal, podendo os terceiros rescindir o contrato em trinta dias a contar da publicação da transferência, se ocorrer justa causa, ressalvada, neste caso, a responsabilidade do alienante.
- d) a transferência importa a sub-rogação do adquirente nos contratos estipulados para exploração do estabelecimento, se não tiverem caráter pessoal, podendo os terceiros rescindir o contrato em noventa dias a contar da transferência, se ocorrer justa causa, ressalvada, neste caso, a responsabilidade do alienante.
- e) a transferência importa a sub-rogação do adquirente nos contratos estipulados para exploração do estabelecimento, se não tiverem caráter pessoal, podendo os terceiros rescindir o contrato em noventa dias a contar da publicação da transferência, se ocorrer justa causa, ressalvada, neste caso, a responsabilidade do alienante.

41. É correto afirmar, conforme disciplinado pela Legislação Falimentar (Lei nº 11.101/05), que as dívidas do falido serão consideradas extintas, dentre outras hipóteses, com:

- a) o decurso do prazo de 5 (cinco) anos, contado da decretação da falência.
- b) o pagamento, após realizado todo o ativo, de mais de 15% (quinze por cento) dos créditos quirografários.
- c) o decurso do prazo de 10 (dez) anos, contado da decretação da falência.
- d) o pagamento, após realizado todo o ativo, de mais de 25% (vinte e cinco por cento) dos créditos quirografários.
- e) o encerramento da falência quando os bens arrecadados não superem, em dobro, as despesas do processo.

42. Conforme dispõe a Lei nº 6.404/76, a Assembleia Geral Extraordinária deve contar com a aprovação de acionistas que representem metade, no mínimo, do total de votos conferidos pelas ações com direito a voto, se maior quórum não for exigido pelo estatuto da companhia cujas ações não estejam admitidas à negociação em bolsa ou no mercado de balcão, para deliberação sobre determinados assuntos, **exceto**:

- a) redução do dividendo obrigatório;
- b) criação de partes beneficiárias;
- c) dissolução da companhia;
- d) mudança do objeto da companhia;
- e) criação de ações preferenciais ou aumento de classe de ações preferenciais existentes, sem guardar proporção com as demais classes de ações preferenciais, ainda que previstos ou autorizados pelo estatuto;

DIREITO CIVIL

Paulo Sousa

43. Suponha que determinado artigo de Lei Estadual em vigor foi revogado. O Poder Legislativo, então substituiu o artigo revogado por outro editado posteriormente, de modo a manter a organização da Lei, utilizando o mesmo número, para que não fosse preciso acrescentar mais um artigo na Lei. Sobre o caso, é correto afirmar que:

- a) O Poder Legislativo agiu de forma correta, visto que é possível utilizar o número do dispositivo revogado.
- b) As correções feitas em texto de lei já em vigor, não se consideram lei nova.
- c) É vedado o aproveitamento do número de artigo revogado.
- d) É vedado a revogação parcial da lei, devendo o artigo anterior ser mantido.
- e) Já que houve mudança na lei, mesmo em vigor, há um novo prazo de vacatio legis.

44. São responsáveis pela reparação civil

- a) os pais, pelos filhos menores, mesmo que não estejam sob sua autoridade e em sua companhia.
- b) O dono, ou detentor, do animal ressarcirá o dano por este causado, em todos os casos, já que o animal é irracional, sendo dever do dono mantê-lo em local seguro.
- c) Os que gratuitamente houverem participado nos produtos do crime, até a concorrente quantia.
- d) O empregador ou comitente, por seus empregados, serviçais e prepostos, no exercício do trabalho que lhes competir, ou em razão dele. Neste caso, não haverá ação de regresso, já que o empregador é o responsável pelos danos.
- e) O dono de edifício ou construção responde pelos danos que resultarem de sua ruína, mesmo em caso de força maior.

45. Mateus, atualmente com dezenove anos, cursando ensino superior, recebe alimentos de seu pai, Pedro. Contudo, durante alguns meses, quando Mateus tinha quinze anos, Pedro deixou de prestar os alimentos, parcelas estas que ainda não foram pagas. Sobre o caso, é correto afirmar que

- a) Mateus não poderá cobrar as parcelas alimentares em atraso, pois a prescrição dos alimentos ocorre em dois anos.
- b) Não ocorreu a prescrição das parcelas em aberto, visto que o prazo prescricional se interrompe durante o poder familiar.
- c) Mateus poderá requerer os alimentos não pagos, tendo em vista que a prescrição fica impedida durante o poder familiar.
- d) A prescrição começou a correr quando Mateus completou dezesseis anos, tonando-se relativamente incapaz, uma vez que a prescrição não corre somente contra os absolutamente incapazes.
- e) A prescrição não correrá enquanto Mateus cursar o ensino superior, devendo seu pai prestar os alimentos até a sua conclusão.

46. Gertrudes, prometeu a sua neta Rafaela que lhe doaria um apartamento, desde esta se compromettesse a cuidar dela na velhice, quando não puder mais cuidar de si mesma. Esta doação está sujeita a

- a) Condição, evento futuro e certo, que começará a ser cumprida imediatamente.
- b) Termo, evento futuro e certo, que será cumprido quando Gertrudes alcançar a velhice e não puder cuidar de si mesma.
- c) Condição suspensiva, que só será alcançada quando Rafaela passar a cuidar de Gertrudes.
- d) Encargo, podendo Rafaela exercer o direito imediatamente.
- e) Condição resolutiva, ficando pendente até que Rafaela comece a cuidar de Gertrudes.

DIREITO PENAL

Priscila Silveira

47. Segundo o Supremo Tribunal Federal, são requisitos para a incidência do princípio da insignificância, EXCETO:

- a) inexpressividade da lesão jurídica provocada.
- b) nenhuma periculosidade social da ação.
- c) desvalor relevante da conduta e do resultado.
- d) mínima ofensividade da conduta do agente.
- e) reduzido grau da lesão jurídica provoca.

48. Acerca de crime, considere os próximos itens.

I – A coação física irresistível é uma causa de excludente de culpabilidade e, em razão disso, haverá isenção da pena.

II – A conduta humana voluntária é irrelevante para configurar o crime culposos.

III – O erro de proibição é o erro incidente sobre a ilicitude do fato, diz respeito à ausência de potencial consciência da ilicitude, servindo, pois, de excludente da culpabilidade.

Está correto apenas o disposto em:

- a) I, II e III.
- b) I e II.
- c) II.
- d) III.
- e) Nenhuma das alternativas.

49. No que diz respeito à aplicação da lei penal no direito brasileiro, o ordenamento pátrio vigente estabelece que

- a) em qualquer fase do processo ou mesmo da execução da pena, deve ser imediatamente aplicada a retroatividade da norma que retira a tipicidade de qualquer fato.
- b) a lei posterior, que de qualquer modo favorecer o agente, aplica-se aos fatos anteriores, exceto se já houve o trânsito em julgado da sentença, hipótese em que a decisão se torna imutável.
- c) a lei penal mais grave aplica-se ao crime continuado ou ao crime permanente, somente se a sua vigência for anterior ao início da prática delitativa, em razão do princípio da irretroatividade da lei penal mais severa.
- d) A lei excepcional ou temporária aplica-se ao fato praticado anteriormente à sua vigência desde que não tenha decorrido o período de sua duração ou cessadas as circunstâncias que a determinaram.
- e) transitada em julgado a sentença condenatória, compete ao Juízo do Conhecimento a aplicação da lei mais benigna.

50. Segundo o Código Penal, a conduta praticada por funcionário público de exigir contribuição social ou tributo que sabe ou deveria saber indevido, constitui crime conhecido como

- a) Concussão.
- b) Prevaricação.
- c) Corrupção passiva privilegiada.
- d) Peculato
- e) Excesso de exação

CONTABILIDADE GERAL

Silvio Sande

51. As características das aplicações financeiras realizadas por uma empresa no dia 01/12/2020 são apresentadas na tabela a seguir:

Valor Aplicado (R\$)	Data de vencimento	Mensuração definida pela empresa	Taxa de juros	Valor Justo em 31/12/2020 (R\$)
5.000.000,00	31/05/2025	Mensuração ao valor justo por meio de outros resultados abrangentes	2%a.m.	5.200.000,00
5.000.000,00	30/06/2024	Mensuração ao custo amortizado	4%a.m.	5.500.000,00
5.000.000,00	31/10/2023	Mensuração ao valor justo por meio do resultado	3%a.m.	5.300.000,00

O valor total apresentado no Balanço Patrimonial da empresa, em 31/12/2020,, para as três aplicações em conjunto foram, respectivamente, em reais,

- a) 15.500.000,00
- b) 15.600.000,00
- c) 15.700.000,00
- d) 15.800.000,00
- e) 15.190.000,00

52. O saldo da conta Provisões evidenciado no Balanço Patrimonial de uma empresa, em 31/12/2020, era composto dos seguintes valores:

Processo	Saldo em 31/12/2019
Ambiental	R\$ 4.000.000,00
Tributária	R\$ 3.800.000,00
Fiscal I	R\$ 1.200.000,00

Em 31/12/2021 a empresa obteve as seguintes informações sobre os diversos processos a que está respondendo:

Processo	Probabilidade de Perda em 31/12/2020	Valor estimado em 31/12/2020 para as perdas
Ambiental	Possível	R\$ 1.900.000,00
Tributária	Provável	R\$ 4.200.000,00
Fiscal I	Possível	R\$ 1.900.000,00
Fiscal II	Provável	R\$ 5.300.000,00
Trabalhista	Possível	R\$ 1.100.000,00

Na Demonstração do Resultado de 2020, o efeito total que a empresa reconheceu, em função das provisões necessárias, foi

- a) despesa total no valor de R\$ 8.000.000,00.
- b) despesa total no valor de R\$ 5.800.000,00.
- c) despesa total no valor de R\$ 4.500.000,00.
- d) despesa total no valor de R\$ 1.500.000,00.
- e) despesa total no valor de R\$ 500.000,00.

53. Uma determinada empresa comercial, que utiliza o sistema do inventário permanente, efetuou a venda de um lote de 1.000 unidades de uma mercadoria por R\$ 200.000,00, com incidência de ICMS a 18%. Posteriormente, 20% do lote foram devolvidos pela compradora. O preço de venda das mercadorias foi superior em 60% ao custo contábil delas. Abstraindo a incidência de PIS e COFINS sobre as operações, o registro contábil da devolução de vendas diminuiu o lucro bruto da vendedora, em R\$, em

- a) 6.400,00
- b) 7.200,00
- c) 7.800,00
- d) 12.300,00
- e) 15.000,00

54. No dia 01/12/2020 a empresa Goianésia S.A. realizou as seguintes vendas de mercadorias:

- Venda para receber a longo prazo no valor nominal de R\$ 1.972.177,65.
- Venda à vista: R\$ 2.000.000,00.

Se a empresa tivesse realizado somente vendas à vista, o valor total das vendas seria R\$ 3.750.000,00.

Sabendo-se que a empresa utilizava a taxa de juros de 0,8% ao mês para as vendas a prazo, a empresa Goianésia S.A. reconheceu na Demonstração do Resultado de 2020, especificamente com relação às vendas efetuadas em 01/12/2020, Receita de Vendas igual a

- a) R\$ 794.435,53, apenas.
- b) R\$ 3.750.000,00 e Receita Financeira = R\$ 14.000,00.
- c) R\$ 1.500.000,00 e Receita Financeira = R\$ 30.000,00.
- d) R\$ 1.500.000,00, apenas.
- e) R\$ 2.000.000,00 e Receita Financeira = R\$ 222.177,65.

55. Em 31/12/2016 uma empresa obteve um empréstimo no valor de R\$ 5.000.000,00 com as seguintes características:

- Prazo total: 6 anos
- Taxa de juros compostos: 10% ao ano
- Pagamentos: parcelas iguais e anuais de R\$ 1.148.035,00

Para a obtenção do empréstimo a empresa incorreu em custos de transação no valor total de R\$ 150.000,00, pagos no ato da assinatura, fazendo com que a taxa de custo efetivo do empréstimo fosse 11% ao ano. Sabendo que a empresa efetuou o pagamento da primeira parcela na data do vencimento, o

- a) saldo total apresentado para as contas de passivo (circulante e não circulante) no Balanço Patrimonial de 31/12/2017 foi R\$ 4.235.465,00.
- b) valor dos encargos financeiros de 2017 foi R\$ 500.000,00.
- c) valor dos encargos financeiros de 2017 foi R\$ 1.148.035,00.
- d) impacto total no passivo, no momento da captação, foi R\$ 5.000.000,00.
- e) saldo total apresentado para as contas de passivo (circulante e não circulante) no Balanço Patrimonial de 31/12/2017 foi R\$ 4.351.965,00.

56. Em 01/01/2015 a Cia. Bahia adquiriu, à vista, 80% das ações da Cia. Vitória pelo valor de R\$ 20.000.000,00. Na data da aquisição, o valor do Patrimônio Líquido constante do Balanço Patrimonial da Cia. Vitória era R\$ 10.000.000,00 e o valor justo líquido dos ativos e passivos identificáveis da Cia. Vitória a que foram adquiridos, de acordo com o laudo de avaliação, era R\$ 18.000.000,00. A Participação dos Não Controladores foi avaliada pela parte que lhes cabe no valor justo líquido dos ativos e passivos identificáveis da adquirida. Sabe-se que a diferença entre o patrimônio líquido contábil e o valor justo líquido dos ativos e passivos identificáveis era decorrente de um ativo intangível com vida útil indefinida.

Sabendo que durante o ano 2015 não foi reconhecida nenhuma perda por impairment (teste de recuperabilidade do ativo), relacionada com o investimento efetuado na Cia. Vitória, o valor reconhecido como Intangível correspondente ao Ágio pago por Expectativa de Rentabilidade Futura na aquisição de Controladas, no Balanço da Cia. Bahia de 31/12/2015, foi, em reais,

- a) 3.600.000,00.
- b) 5.600.000,00.
- c) 12.000.000,00.
- d) 2.000.000,00.
- e) 10.000.000,00.

57. A empresa BOM NEGÓCIO adquiriu, em 31/12/2016, ações de sua própria emissão e, para isso, incorreu nos seguintes gastos:

Valor pago pelas ações = R\$ 300.000,00
Custos adicionais de transação = R\$ 4.000,00

Em 30/06/2017, a empresa revendeu estas ações por R\$ 320.000,00 à vista, incorrendo em novos custos de transação no valor de R\$ 6.000,00.

Nesse caso, a empresa BOM NEGÓCIO

- a) apurou um resultado com a venda das Ações em Tesouraria de R\$ 14.000,00.
- b) aumentou o seu Patrimônio Líquido em R\$ 320.000,00, em 30/06/2017.
- c) reconheceu como Ações em Tesouraria o valor de R\$ 300.000,00, em 31/12/2016.
- d) reconheceu como Despesa o valor de R\$ 6.000,00, em 30/06/2017.
- e) reduziu o seu Patrimônio Líquido em R\$ 304.000,00, em 31/12/2016.

58. O contador da empresa Minha Vez Ltda. analisou as seguintes informações destacadas:

Vendas de Mercadorias Brutas	R\$ 2.400.000,00
Devolução de Vendas de Mercadorias	R\$ 100.000,00
Custo das Mercadorias Vendidas	R\$ 180.000,00
Tributos Recuperáveis	R\$ 20.000,00
Materiais, Energia e Serviços de Terceiros	R\$ 150.000,00
Depreciação, Exaustão e Amortização	R\$ 130.000,00
Receitas Financeiras	R\$ 350.000,00
INSS	R\$ 54.000,00
FGTS	R\$ 26.000,00
Receita de Aluguéis	R\$ 100.000,00
Dividendos Pagos	R\$ 80.000,00
Remuneração Direta	R\$ 45.000,00

Após elaborar a DVA – Demonstração do Valor Adicionado o contador apurou o Valor Adicionado Bruto e o Valor Adicionado a Distribuir, respectivamente nos valores de:

- R\$ 1.930.000,00 e R\$ 2.270.000,00
- R\$ 2.400.000,00 e R\$ 1.920.000,00
- R\$ 2.445.000,00 e R\$ 1.820.000,00
- R\$ 2.300.000,00 e R\$ 2.750.000,00
- R\$ 1.950.000,00 e R\$ 2.270.000,00

Instruções: Para responder às questões de números 59 e 60, considere as informações abaixo.

Patrimoniais em
31/12/16 e 31/12/17

ATIVO	31/12/16	31/12/17	PASSIVO	31/12/16	31/12/17
Ativo Circulante	264.000	482.000	Passivo Circulante	312.000	564.560
Caixa e Equivalentes de Caixa	20.000	94.000	Fornecedores	132.000	171.760
Clientes	112.000	192.000	Imposto de Renda a Pagar	-	4.800
Estoques	132.000	196.000	Empréstimos	180.000	388.000
Ativo Não Circulantes	288.000	438.000	Patrimônio Líquido	240.000	353.440
Investimentos	28.000	72.000	Capital	200.000	300.000
Imobilizado			Reservas de Lucros	40.000	53.440
Veículos	168.000	364.000			
Imóveis	92.000	-			
TOTAL DO ATIVO	552.000	918.000	TOTAL DO PASSIVO + PL	552.000	918.000

Demonstração do Resultado: 01/01/16 a 31/12/17

Receitas de Vendas	816.000
(-) Custo das Mercadorias Vendidas	<u>(524.000)</u>
(=) Resultado com Mercadorias	292.000
(-) Despesas Operacionais	
- Depreciação	(24.000)
- Diversas despesas operacionais	<u>(236.000)</u>
(+) Outras Receitas e Despesas	
(+) Resultado de Equivalência Patrimonial	<u>12.000</u>
(+) Resultado antes dos efeitos financeiros	44.000
(-) Despesas Financeiras	<u>(48.000)</u>
(=) Resultado após os efeitos financeiros	(4.000)
(=) Outras receitas e despesas não recorrentes	
Lucro na Venda de Imóveis	<u>28.000</u>
(=) Resultado antes de Impostos e Participações	<u>24.000</u>
(-) Despesa com Imposto de Renda	<u>(4.800)</u>
(=) Resultado Líquido	19.200

Sabe-se que no ano 2017 a empresa não vendeu qualquer participação societária, não vendeu veículos e não pagou as despesas financeiras do ano.

59. O valor correspondente ao Caixa das Atividades de INVESTIMENTOS é, em reais,

- 132.000 (positivo).
- 100.000 (negativo).
- 132.000 (negativo).
- 196.000 (negativo).
- 127.760 (positivo).

60. O valor correspondente ao Caixa das Atividades de FINANCIAMENTO é, em reais,

- a) 148.240 (positivo).
- b) 120.240 (negativo).
- c) 260.000 (positivo).
- d) 160.000(positivo)
- e) 254.240 (positivo).

LEGISLAÇÃO TRIBUTÁRIA DO AMAPÁ

Eduardo da Rocha e Rafael Rocha

61. Pode-se afirmar que o ITCD incide sobre:

- a) a renúncia feita por um dos herdeiros em favor do monte.
- b) doações efetuadas por pessoas jurídicas a templos de qualquer culto.
- c) a permuta de bens imóveis.
- d) a instituição onerosa de usufruto relativo a bem imóvel em favor de terceiro.
- e) a antecipação de legítima.

62. O não atendimento injustificado do suplente à convocação feita para substituir o Conselheiro efetivo, será considerado como falta à sessão e, ocorrendo em _____, acarretará perda da suplência:

- a) 4 convocações consecutivas ou 8 alternadas.
- b) 3 convocações consecutivas ou 8 alternadas.
- c) 4 convocações consecutivas ou alternadas.
- d) 4 convocações consecutivas.
- e) 3 convocações consecutivas.

63. Sobre o recurso voluntário, assinale a opção incorreta:

- a) deverá ser apresentado em até 30 dias, pelo sujeito passivo.
- b) quando interposto fora do prazo somente será recebido no CERF/AP quando a matéria estiver em conformidade com súmulas do referido órgão.
- c) será apreciado pelo CERF e terá efeito suspensivo.
- d) poderá ser total ou parcial.
- e) sendo parcial, o sujeito passivo deverá recolher a importância que entender devida.

64. O CERF-AP é composto por:

- a) até 9 membros efetivos, para mandato de 2 anos, podendo ser reconduzidos.
- b) até 8 membros efetivos, para mandato de 2 anos, podendo ser reconduzidos.
- c) até 9 membros efetivos, para mandato de 3 anos, podendo ser reconduzidos.
- d) 9 membros efetivos, para mandatos de 2 anos, podendo ser reconduzidos.
- e) 9 membros efetivos, para mandatos de 3 anos, podendo ser reconduzidos.

65. O estabelecimento ABC, indústria do ramo de sungas estabelecida em Macapá, adquiriu uma máquina nova para fabricar suas mercadorias pelo valor de R\$ 100.000. Além disso, no mesmo período fiscal adquiriu R\$ 30.000 de matéria-prima, um veículo novo para transporte pessoal por R\$ 50.000 e energia elétrica no valor de R\$ 40.000, 80% utilizada na fabricação das sungas e 20% no setor administrativo.

No mesmo período, vendeu R\$ 300.000 em sungas para os Estados do Paraná, São Paulo e Bahia.

Todas as operações acima foram realizadas no período fiscal 05/2022.

Além disso, houve devolução de operações internas, em 15 de maio de 2022, de R\$ 10.000 em vendas que haviam sido realizadas no período fiscal anterior (04/2022).

Adotando-se a alíquota hipotética de 17% para todas as operações e sabendo-se que não há desonerações do imposto, o valor que ABC pode se creditar no período 05/2022 é de

- a) R\$ 10.894,16.
- b) R\$ 12.594,16.
- c) R\$ 12.254,16.
- d) R\$ 5.100.
- e) R\$ 6.800.

66. Dia 01/05/2022, Dimulé, residente em Macapá, fechou contrato de importação equipamentos de filmagem pelo porto de Santos-SP no valor de U\$ 1.000 (mil dólares). Houve também despesas aduaneiras no valor de R\$ 150, Imposto sobre produtos industrializados no valor de R\$ 200 e Imposto de importação no valor de R\$ 200. A autoridade aduaneira fixou o valor das mercadorias em \$ 1.400 (mil e quatrocentos dólares). A mercadoria

chegou no porto em 10/05/2022 e foi entregue ao destinatário em 15/05/2022. Por autorização da legislação o desembaraço se deu apenas no dia 29/05/2022.

A taxa de câmbio utilizada para se calcular o II foi de R\$ 3. Além disso as taxas eram:

01/05/2022 – R\$ 3,50

10/05/2022 – R\$ 3,23

15/05/2022 – R\$ 3,40

29/05/2022 – R\$ 4,00.

Supondo uma alíquota de 18% de ICMS, de acordo com as informações acima julgue as alternativas abaixo e assinale a opção correta.

I. O momento da ocorrência do fato gerador da importação é o do desembaraço aduaneiro, ou seja, 29/05/2022.

II. O ICMS devido na operação de importação é de R\$ 1.042,68.

III. O local da operação é a repartição aduaneira, em Santos-SP.

- a) Somente o item I está correto.
- b) Somente o item II está correto.
- c) Somente os itens II e III estão corretos.
- d) Somente os itens I e II estão corretos.
- e) Somente os itens I e III estão corretos.

67. De acordo a legislação do ICMS amapaense, julgue os itens a seguir e assinale a alternativa correta:

I. O imposto não incide sobre operações interestaduais relativas à energia elétrica e petróleo, inclusive lubrificantes e combustíveis líquidos e gasosos dele derivados, quando não destinados à industrialização ou à comercialização.

II. Tendo em vista a circulação jurídica, o ICMS incide na saída, para incorporação ao ativo fixo de pessoas jurídicas, de máquinas, equipamentos, veículos, instalações, móveis e utensílios, desde que para integralização de capital social subscrito, em decorrência de transformação, fusão, incorporação ou cisão de empresas localizadas dentro do Estado.

III. Não incide ICMS sobre operações de arrendamento mercantil, não compreendida a venda do bem arrendado ao arrendatário.

IV. São isentas do ICMS as saídas internas com morangos.

- a) Há quatro itens corretos.
- b) Há três itens corretos, apenas.
- c) Há dois itens corretos, apenas.
- d) Há um item correto, apenas.
- e) nenhum item está correto.

68. Acerca da sujeição passiva do ICMS e de acordo com a legislação tributária do Estado do Amapá, assinale a opção correta.

a) Contribuinte é qualquer pessoa, física ou jurídica,

que realize, com ou sem habitualidade ou em volume que caracterize intuito comercial, operações de circulação de mercadoria ou prestações de serviços de transporte interestadual e intermunicipal e de comunicação, ainda que as operações e as prestações se iniciem no exterior.

b) São contribuintes os armazéns gerais na saída de mercadorias depositadas por contribuinte de outro Estado.

c) São contribuintes os transportadores em relação a mercadoria proveniente de qualquer Estado para entrega a destinatário não designado no território do Estado do Amapá.

d) Incluem-se entre os contribuintes do ICMS a instituição financeira e a seguradora.

e) todos os itens acima estão corretos.

69. Quando o valor do frete, cobrado por estabelecimento pertencente ao mesmo titular da mercadoria ou por outro estabelecimento de empresa que com aquele mantenha relação de interdependência, exceder os níveis normais de preços em vigor, no mercado local, para serviço semelhante, constantes de tabelas elaboradas pelos órgãos competentes, o valor excedente será havido como parte do preço da mercadoria. Sobre o tema, assinale a opção correta que traduz uma situação em que duas empresas são consideradas interdependentes.

- a) uma delas, por si, seus sócios ou acionistas e respectivos cônjuges ou filhos menores, for titular de mais de 40% (cinquenta por cento) do capital da outra.
- b) uma mesma pessoa fizer parte de ambas, na qualidade de diretor ou sócio com funções de gerência, exceto se exercidas sob outra denominação.
- c) uma delas locar ou transferir a outra, a qualquer título, veículo destinado ao transporte de mercadorias.
- d) uma mesma pessoa fizer parte de ambas, na qualidade de acionista.
- e) uma delas, por si, seus sócios ou acionistas e respectivos cônjuges ou filhos, for titular de mais de 50% (cinquenta por cento) do capital da outra.

70. De acordo com a lei 400/97, ficou instituída a comunicação eletrônica entre a Secretaria de Estado da Fazenda e o sujeito passivo de tributos estaduais por meio de portal de serviços na rede mundial de computadores, denominado Domicílio Tributário Eletrônico - DT-e. Sobre o tema, julgue os itens abaixo e assinale a opção correta.

- I. A comunicação eletrônica será considerada pessoal para todos os efeitos legais.
 - II. Será considerado intimado após 15 dias do registro de envio da comunicação, caso o contribuinte não acesse dentro desse período.
 - III. - Nos casos em que o acesso se dê em dia não útil, resguardadas as limitações de acesso à rede mundial de computadores (internet), será considerada como realizada no décimo quinto dia útil seguinte.
- a) Somente o item I está correto.
 - b) Somente o item II está correto.
 - c) Somente os itens II e III estão corretos.
 - d) Somente os itens I e II estão corretos.
 - e) Somente os itens I e III estão corretos.

71. Acerca do IPVA, julgue os itens a seguir e assinale a alternativa correta.

- I. É responsável solidário pelo IPVA e acréscimos devidos o adquirente em relação ao veículo adquirido sem o pagamento do imposto dos exercícios anteriores.
 - II. A alíquota para aeronaves não destinadas à atividade comercial é de 3%.
 - III. É vedado o pagamento parcelado no caso de registro inicial de veículo quando este ocorrer no último mês do ano – calendário.
- a) Estão corretos os itens I e III, apenas.
 - b) Estão corretos os itens I e II, apenas.
 - c) Estão corretos os itens II e III, apenas.
 - d) Estão corretos os itens I, II e III.
 - e) Está correto o item III, apenas.

72. De acordo com a lei 400/97, assinale alternativa incorreta.

- a) Para serviços cuja natureza não comporte a cobrança de taxas, serão estabelecidos pelo Executivo, preços públicos e semi-públicos, não submetidos à disciplina jurídica dos tributos.
- b) O contribuinte da taxa é toda pessoa física ou jurídica que solicitar a prestação do serviço público ou provocar a prática de ato decorrente do poder de polícia, ou, ainda, quem for o beneficiário direto, efetivo ou potencial, do serviço ou atividade.
- c) A contribuição de melhoria tem como fato gerador a realização de obras públicas de que decorram benefícios a bens imóveis.
- d) É responsável pelo pagamento da Contribuição de Melhoria, o sucessor a qualquer título, sempre que decorra a transmissão da propriedade, do domínio útil ou da posse do imóvel.
- e) São isentos da Taxa de Fiscalização e Serviços Diversos as cédulas de identidade civil.

73. De acordo com o Decreto 517/92, fica criada, nos Municípios de Macapá e Santana, no Estado do Amapá, a Área de Livre Comércio de Macapá e Santana - ALCMS, para o livre comércio de importação e exportação, sob regime fiscal especial, estabelecida com a finalidade de promover o desenvolvimento daquele Estado e de incrementar as relações bilaterais com os países vizinhos, segundo a política de integração latino-americana. Sobre o tema, julgue os itens e assinale a opção correta.

- I. A entrada de mercadorias estrangeiras na Área de Livre Comércio de Macapá e Santana - ALCMS far-se-á com suspensão do Imposto de Importação e do Imposto sobre Produtos Industrializados.
 - II. A venda de mercadorias nacionais ou nacionalizadas, efetuada por empresas estabelecidas fora da Área de Livre Comércio de Macapá e Santana - ALCMS, para empresas ali sediadas, é equiparada à exportação.
 - III. A SUFRAMA cobrará preço público pela utilização de suas instalações e pelos serviços de autorização, controle de importações e internamentos de mercadorias na Área de Livre Comércio de Macapá e Santana - ALCMS ou destas para outras regiões do País.
- a) Estão corretos os itens I e III, apenas.
 - b) Estão corretos os itens I e II, apenas.
 - c) Estão corretos os itens II e III, apenas.
 - d) Estão corretos os itens I, II e III.
 - e) Está correto o item III, apenas.

74. De acordo com o Convênio 134/19, julgue os itens e assinale a alternativa correta.

- I. A regularidade fiscal das operações de que trata o convênio será efetivada mediante a disponibilização do internamento na SUFRAMA como evento na Nota Fiscal Eletrônica – NF-e.
 - II. A vistoria extemporânea deverá ser realizada no prazo de 120 dias, contados a partir do desembarço da NF-e na SEFAZ do estabelecimento destinatário.
 - III. Na hipótese de o produto internado vir a ser reintroduzido no mercado interno, antes de decorrido o prazo de 5 anos de sua remessa, o estabelecimento que tiver dado causa ao desinternamento recolherá o imposto, com atualização monetária, em favor da unidade federada de origem.
- a) Estão corretos os itens I e III, apenas.
 - b) Estão corretos os itens I e II, apenas.
 - c) Estão corretos os itens II e III, apenas.
 - d) Estão corretos os itens I, II e III.
 - e) Está correto o item III, apenas.

75. De acordo com o Decreto 2.269/98, fica instituída a Escrituração Fiscal Digital - EFD, para uso pelos contribuintes do Imposto sobre Operações Relativas à Circulação de Mercadorias e sobre Prestações de Serviços de Transporte Interestadual e Intermunicipal e de Comunicação - ICMS e/ou do Imposto sobre Produtos Industrializados - IPI. Sobre o tema, assinale a opção incorreta.

- a) A Escrituração Fiscal Digital - EFD compõe-se da totalidade das informações, em meio digital, necessárias à apuração dos impostos referentes às operações e prestações praticadas pelo contribuinte, bem como outras de interesse das administrações tributárias das unidades federadas e da Secretaria da Receita Federal do Brasil – RFB.
- b) O contribuinte deve utilizar a EFD para efetuar a escrituração de diversos livros fiscais, como o livro registro de entradas, de saída e o livro registro de utilização de documentos fiscais e termo de ocorrência (RUDFTO).
- c) O arquivo digital da EFD deverá ser enviado até o décimo quinto dia do mês subsequente ao encerramento do mês da apuração.
- d) O arquivo digital da EFD será gerado pelo contribuinte, de acordo com as especificações do leiaute definido em Ato COTEPE e conterá a totalidade das informações econômico-fiscais e contábeis correspondentes ao período compreendido entre o 1º e o último dia do mês.
- e) O contribuinte que possuir mais de um estabelecimento, seja filial, sucursal, agência, depósito, fábrica ou outro qualquer, deverá prestar as informações relativas à EFD em arquivo digital individualizado por estabelecimento, ainda que a apuração dos impostos ou a escrituração contábil seja efetuada de forma centralizada.

**TECNOLOGIA DA INFORMAÇÃO APLICADA À
AUDITORIA TRIBUTÁRIA**

Raphael Lacerda

76. Segundo o manual de práticas de contagem de pontos de função - IFPUG - <https://ifpug.org/2009/10/01/the-international-function-point-users-group-announces-the-release-of-version-4-3-of-the-counting-practices-manual> - qual é o processo elementar cuja intenção primária é manter um ou mais ALI's e/ou alterar o comportamento do sistema

- a) Arquivo de interface externa
- b) entrada externa
- c) saída externa
- d) consulta externa
- e) consulta interna

77. Para implementar um sistema ágil de desenvolvimento ou gestão de projetos foi escolhido a metodologia que possui as seguintes características:

- Funções definidas
- Incremento gerado ao final de cada período
- As equipes devem se esforçar para não fazer alterações durante a execução pois a estimativa fica comprometida

É correto inferir que o modelo ágil implantado foi definido como?

- a) Scrum
- b) XP
- c) Lean
- d) Crystal
- e) Kanban

78. Segundo o manifesto ágil - <https://agilemanifesto.org/iso/ptbr/manifesto.html> - assinale a alternativa incorreta.

- a) Indivíduos e interações mais que processos e ferramentas
- b) Software em funcionamento mais que documentação abrangente
- c) Colaboração com o cliente mais que negociação de contratos
- d) Seguir um plano bem definido para evitar mudanças
- e) Satisfazer o cliente através da entrega contínua e adiantada de software com valor agregado.

79. No contexto de engenharia de requisitos, em qual etapa investiga-se as funcionalidades do software e define-se restrições sobre sua operação

- a) Estudo de viabilidade
- b) Especificação
- c) Classificação e organização
- d) Priorização e negociação
- e) Validação

80. No contexto do ciclo de vida de um Software, as atividades fundamentais segundo Sommerville são:

- a) Especificação, Design/Implementação, Validação e Evolução
- b) Comunicação, planejamento, modelagem, construção e implantação
- c) Estudo de viabilidade, elicitação, especificação e gestão do software
- d) Iniciação, elaboração, construção e transição.
- e) Inicial, gerenciamento, definição de padrões, gerenciado quantitativamente e otimização

81. Segundo o DER - diagrama entidade relacionamento - notação utilizada para projetar um MER - modelo entidade relacionamento -, que é um modelo de dados conceitual popular de alto nível, como deve ser representado um atributo derivado?

- a) elipse dupla
- b) elipse com o nome do atributo sublinhado
- c) losango
- d) retângulo
- e) elipse pontilhada

82. O modelo relacional abaixo foi desenhado usando qual notação?

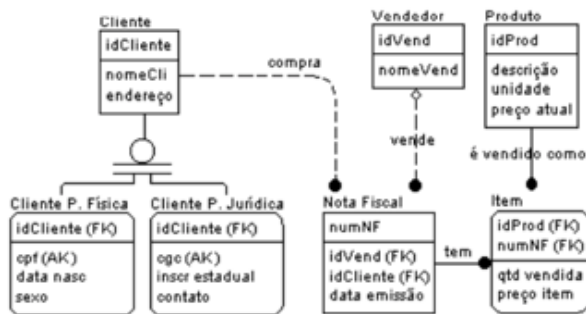

- a) DER
- b) Crow's Foot
- c) Diagrama de Atividade UML
- d) IDEF1x
- e) Arrow

83. As mudanças aplicadas ao banco de dados dentro de um contexto transacional não podem ser perdidas, mesmo que haja falha posteriormente. Que conceito é esse?

- a) Atomicidade
- b) Consistência
- c) Isolamento
- d) Durabilidade
- e) Resiliência

84. Segundo a arquitetura de 3 esquemas, também conhecida como ANSI/SPARC, existem três níveis: externo, conceitual e físico. O mapeamento entre eles fornece a independência que permite alterar o esquema conceitual sem alterar o esquema externo. Qual é essa independência?

- a) independência contextual
- b) independência conceitual
- c) independência lógica
- d) independência física
- e) independência relacional

85. Durante anos as pessoas debateram sobre qual abordagem de data warehouse é melhor e mais eficaz para as empresas. No entanto, ainda não há uma resposta definitiva. Qual desses modelos segue uma abordagem ascendente para data warehouse, cujo projeto de arquitetura forma primeiro os data marts com base nos requisitos de negócios e só posteriormente o data warehouse.

- a) Inmon
- b) Kimball
- c) Navethe
- d) Date
- e) Peter Chen

86. Usando SQL, para listar todos os nomes cadastrados na tabela PESSOA que começam com as letras "RA" o SQL correto é

- a) select nome from PESSOA which starts with 'RA%'
- b) select nome from PESSOA where nome = 'RA?'
- c) select nome from PESSOA like nome = 'RA%'
- d) select nome from PESSOA where nome = 'RA*'
- e) select nome from PESSOA contais nome = 'RA%'

87. A tabela 1 (INSTRUCTOR) possui os dados dos professores e o departamento que ele está localizado. A tabela 2 (DEPARTMENT) possui o departamento e seu orçamento total. Qual será o resultado do seguinte SQL

```
select I.ID, I.NAME, I.DEPARTMENT, I.SALARY
FROM (select avg(BUDGET) as averageBudget from
DEPARTMENT) as BUDGET, Instructor as I where
I.SALARY > BUDGET.averageBudget;
```

InstructorID	Name	Department	Salary
44547	Smith	Computer Science	95000
44541	Bill	Electrical	55000
47778	Sam	Humanities	44000
48147	Erik	Mechanical	80000
411547	Melisa	Information Technology	65000
48898	Jena	Civil	50000

tabela 1

Department Name	Budget
Computer Science	100000
Electrical	80000
Humanities	50000
Mechanical	40000
Information Technology	90000
Civil	60000

tabela 2

- a) Erro de sintaxe pois não é possível usar um select na cláusula from
- b) Erro de sintaxe pois não existe a tabela *BUDGET*
- c) Erro de sintaxe pois não existe o campo *averageBudget*

- d)

44547	Smith	Computer Science	95000
48147	Erik	Mechanical	80000
- e)

44541	Bill	Electrical	55000
47778	Sam	Humanities	44000
411547	Melisa	Information Technology	65000
48898	Jena	Civil	50000

88. Para satisfazer os objetivos de gestão e governança, cada organização precisa estabelecer e manter um sistema de governança a partir de um número de componentes de sistema de governança. Eles são fatores que individualmente e coletivamente contribuem para as operações da organização. Qual dos itens abaixo NÃO é considerado um componente?

- a) Processos
- b) Estruturas Organizacionais
- c) Informação
- d) Parte Interessadas
- e) Cultura

89. Segundo a norma ABNT NBR ISO/IEC 27001:2013, quem deve demonstrar sua liderança e comprometimento em relação ao sistema de gestão da segurança da informação

- a) CEO - Chief executive Officer
- b) CTO - Chief Technology Officer
- c) CIO - Chief Information Officer
- d) Gerente de Projetos
- e) Alta direção

90. Marque abaixo a alternativa que indica um XML sintaticamente correto

a)

```
<compras>
  <caderno ano="1998">
    <capa>DURA</capa>
  </caderno>
</compra>
```

b)

```
<compras>
  <caderno ano=1998>
    <capa>mole</capa>
  </caderno>
</compras>
```

c)

```
<compras>
  <caderno>
    <artista>Caua Reymond</artista>
  <caderno>
</compras>
```

d)

```
<compras>
  <caderno>
    <ano>$<2021&></ano>
  <caderno>
</compras>
```

e)

```
<compras>
  <caderno ano="1998">
    <marca>&lt;tilibra&gt;</marca>
  </caderno>
</compras>
```

CONTABILIDADE AVANÇADA E CUSTOS

Marcondes Fortaleza

91. As Cias. C e M apresentavam os seguintes balanços patrimoniais em 31/12/2019:

	Cia C	Cia M
Caixa	25.000	30.000
Terrenos	50.000	40.000
Total das Aplicações	75.000	70.000
Capital Social	75.000	70.000
Total das Origens	75.000	70.000

Na data, o terreno da Cia. C tinha valor justo de R\$ 70.000, enquanto o terreno da Cia. M tinha valor justo de R\$ 55.000.

Em 02/01/2020, os sócios das duas empresas fazem uma fusão, constituindo a Cia. CM.

Assinale a opção que indica o valor do patrimônio líquido da Cia. CM na data da fusão.

- a) R\$ 140.000,00.
- b) R\$ 145.000,00.
- c) R\$ 150.000,00.
- d) R\$ 180.000,00.
- e) R\$ 290.000,00.

92. Uma empresa realizou, em 31/12/2019, um contrato de arrendamento de um equipamento industrial. O contrato tem prazo de 4 anos, a empresa pagará 4 parcelas anuais de R\$ 418.669,41, vencendo-se a primeira parcela em 31/12/2020, e a taxa implícita de juros no contrato é 7% ao ano. O valor presente das parcelas do contrato, na data de início do arrendamento, era R\$ 2.500.000,00 (igual ao valor justo do equipamento) e a empresa pretende ficar com o equipamento após o término do contrato. A vida útil estimada para o equipamento é 10 anos e o valor residual esperado é R\$ 400.000,00.

Com base nestas informações, a despesa total reconhecida na Demonstração do Resultado de 2020, decorrente da operação de arrendamento realizada foi, em reais,

- a) 385.000,00.
- b) 210.000,00.
- c) 175.000,00
- d) 375.000,00.
- e) 418.669,41.

93. A Cia. X atua no mercado nacional e sua moeda funcional é o Real. Em 30/11/2019 a Cia. X constituiu a subsidiária Cia. Y para atuar nos Estados Unidos, e integralizou 100% do Capital Social no valor de US\$ 100.000,00 (cem mil dólares). A moeda funcional da Cia. Y é o dólar e, em 31/12/2019, apresentou o seguinte Balanço Patrimonial:

Cia Y – Balanço Patrimonial (valores em dólares – US\$)			
Ativo		Passivo	
Ativo Circulante		Passivo Circulante	
Caixa	35.000,00	Contas a Pagar	20.000,00
Clientes	40.000,00	Financiamentos	10.000,00
Ativo Não Circulante		Patrimônio Líquido	
Intangível	25.000,00	Capital Social	50.000,00
		LLE	20.000,00
Ativo Total	100.000,00	Passivo Total	100.000,00

A receitas e despesas da Cia. Y ocorreram de maneira uniforme no mês de dezembro de 2019 e as informações sobre a taxa de câmbio são as seguintes:

Data	Taxa de Câmbio
30/11/2019	1,90 R\$/US\$
31/12/2019	2,00 R\$/US\$
Taxa média de dezembro de 2019	1,95 R\$/US\$

Com base nestas informações, o saldo credor da conta Ajustes Acumulados de Conversão apresentado no Balanço Patrimonial da Cia. Y em 31/12/2019 foi, em reais,

- a) 2.000,00.
- b) 4.000,00.
- c) 6.000,00.
- d) 100.000,00.
- e) 105.263,16.

94. Uma empresa industrial incorreu nos seguintes gastos no ano de 2021:

Compra de máquinas	R\$ 7.000,00
Matéria prima consumida	R\$ 8.000,00
Depreciação das máquinas da fábrica	R\$ 5.000,00
Mão de obra direta incorrida	R\$ 10.000,00
Mão de obra indireta incorrida	R\$ 13.000,00
Salários dos funcionários da área comercial	R\$ 12.000,00
Despesa de vendas	R\$ 3.600,00

Assinale a opção que indica o custo de transformação da empresa, em 2021.

- a) R\$ 23.000,00.
- b) R\$ 28.000,00.
- c) R\$ 31.000,00.
- d) R\$ 43.000,00.
- e) R\$ 50.000,00.

95. A empresa MAVIFOR produz e vende um único produto. No mês de agosto, a MAVIFOR produziu e vendeu 100 unidades, tendo incorrido em custos e despesas totais no valor de R\$ 950,00. O preço unitário líquido de venda foi R\$ 10,00 e a margem de contribuição unitária correspondia a 20% deste valor. O Ponto de Equilíbrio Contábil do mês de agosto, em quantidade, foi de

- a) 55 unidades.
- b) 60 unidades.
- c) 65 unidades.
- d) 70 unidades.
- e) 75 unidades.

DIREITO TRIBUTÁRIO

Fábio Dutra

96. A Lei Municipal X1 majorou as alíquotas de determinada taxa cobrada pelo exercício regular do poder de polícia. Com base nesta informação, e considerando as disposições constitucionais acerca do princípio da anterioridade anual e nonagesimal, julgue os itens que se seguem:

I – Se a lei tiver sido publicada no mês de dezembro de X1, certamente produzirá efeitos no mês de janeiro de X2.

II – Se a lei tiver sido publicada no mês de agosto de X1, poderá estar vigente ainda no ano de X1.

III – O princípio da anterioridade anual e nonagesimal apenas se aplicam à instituição de tributos, não à majoração, razão pela qual tal norma pode produzir efeitos imediatamente, se assim estiver previsto em seu texto.

Com base nos seus conhecimentos, aponte a alternativa que compreende a resposta correta:

- a) Apenas os itens I e II estão corretos.
- b) Apenas o item I está correto.
- c) Apenas o item II está correto.
- d) Os itens I, II e III estão corretos.
- e) Nenhum item está correto.

97. A respeito da imunidade religiosa, pode-se fazer as seguintes considerações:

1 – Alcança as lojas maçônicas.

2 – Alcança os cemitérios considerados como extensões da entidade religiosa.

3 – Alcança o IPTU incidente sobre os imóveis de propriedade de terceiros, quando locados a entidade religiosa.

Diante do exposto, estão corretas as seguintes assertivas:

- a) 1, 2 e 3
- b) 2 e 3
- c) 1 e 3
- d) 1 e 2
- e) nenhuma assertiva está correta

98. São tributos de competência municipal, exceto:

- a) taxas cobradas em decorrência da prestação de serviços públicos específicos e divisíveis, no âmbito das atribuições municipais.
- b) contribuições de melhoria, em face de obras públicas municipais de que decorra valorização imobiliária.
- c) imposto sobre a propriedade predial e territorial urbana;
- d) imposto sobre a transmissão "inter vivos", a qualquer título, por ato oneroso, de bens imóveis, por natureza ou acessão física, e de direitos reais sobre imóveis, exceto os de garantia, bem como cessão de direitos a sua aquisição;
- e) contribuições corporativas.

99. Com base nas definições constitucionais acerca do imposto sobre propriedade territorial urbana (IPTU), julgue as assertivas a seguir, assinalando (V) para verdadeiras e (F) para falsas, e ao final marque a alternativa que corresponda à sequência correta.

- () Desde o advento da CF/88, o IPTU pode ser progressivo no tempo.
 - () As alíquotas do IPTU não podem ser diferenciadas de acordo com a localização e o uso do imóvel.
 - () É permitida a progressividade do IPTU em razão do valor do imóvel.
- a) F, F, V
 - b) V, F, V
 - c) V, F, F
 - d) F, V, V
 - e) F, V, F

100. São impostos de competência dos Estados e do Distrito Federal:

- I) Imposto sobre transmissão causa mortis e doação, de quaisquer bens ou direitos;
 - II) Imposto sobre transmissão "inter vivos", a qualquer título, por ato oneroso, de bens imóveis, por natureza ou acessão física, e de direitos reais sobre imóveis, exceto os de garantia, bem como cessão de direitos a sua aquisição;
 - III) Imposto sobre operações relativas à circulação de mercadorias e sobre prestações de serviços de transporte interestadual e intermunicipal e de comunicação, ainda que as operações e as prestações se iniciem no exterior
 - IV) Imposto sobre serviços de qualquer natureza
 - V) Imposto sobre propriedade de veículos automotores
- Estão corretos os seguintes itens:

- a) I, II, IV
- b) II, III, V
- c) I, III, V
- d) III, IV, V
- e) I, II, V

101. Considerando o entendimento do STF e do STJ a respeito do ICMS, julgue as assertivas a seguir, assinalando (V) para verdadeiras e (F) para falsas, e ao final marque a alternativa que corresponda à sequência correta.

- () Constitui fato gerador do imposto de circulação de mercadorias a saída física de máquinas, utensílios e implementos a título de comodato.
 - () Não constitui fato gerador do ICMS o simples deslocamento de mercadoria de um para outro estabelecimento do mesmo contribuinte.
 - () A correção monetária dos créditos escriturais, desde que dentro dos índices oficiais, independe de lei autorizadora.
- a) V, F, V
 - b) F, F, F
 - c) V, F, F
 - d) F, V, F
 - e) V, V, V

102. Julgue as assertivas a seguir, assinalando (V) para verdadeiras e (F) para falsas, e ao final marque a alternativa que corresponda à sequência correta.

() A anistia só abrange as infrações cometidas a partir do início da vigência da lei concessiva.

() A isenção concedida por prazo certo e condicionada a contrapartidas por parte do contribuinte, não poderá ser revogada por lei.

() A anistia abrange infrações cometidas com dolo.

a) V, F, F

b) F, F, F

c) F, V, F

d) F, V, V

e) F, F, V

103. Analise as afirmativas abaixo e coloque (V) para as Verdadeiras ou (F) para as Falsas, tendo em vista as regras definidas no Código tributário Nacional, a respeito da aplicação da legislação tributária brasileira. Ao final, marque a alternativa que corresponda à sequência correta.

() A legislação tributária aplica-se imediatamente aos fatos geradores futuros, e também aos fatos geradores pendentes.

() A lei tributária aplica-se a fato pretérito, tratando-se de lei expressamente interpretativa.

() A lei tributária aplica-se a fato pretérito tratando-se de ato definitivamente julgado, quando deixe de defini-lo como infração.

a) V, F, V

b) F, F, F

c) V, F, F

d) F, V, F

e) V, V, F

104. João doa uma casa a seu filho José, com a condição de que não utilize o imóvel para fins comerciais. O implemento desta condição desfaz o negócio jurídico. José, um ano após a doação, abre na garagem daquela residência uma pequena padaria. Consequentemente, o imóvel retorna à propriedade de João.

Considerando a situação hipotética apresentada, julgue os itens a seguir, assinalando (V) para verdadeiras e (F) para falsas, e ao final marque a alternativa que corresponda à sequência correta:

() O negócio jurídico estava sujeito a uma condição suspensiva.

() O fato gerador ocorreu na data de celebração do negócio jurídico condicional.

() O fato gerador do ITCMD não chega a ocorrer porque o negócio jurídico que ensejou a ocorrência do fato gerador foi desfeito.

a) V, F, F

b) F, V, F

c) V, V, F

d) F, V, V

e) F, F, V

105. Considerando as lições doutrinárias sobre os aspectos da hipótese de incidência, cada aspecto à sua descrição, definindo a alternativa que apresenta a sequência correta.

- 1) Aspecto Material
- 2) Aspecto Espacial
- 3) Aspecto Temporal
- 4) Aspecto Pessoal
- 5) Aspecto Quantitativo

- () *Quantum debeat* da obrigação tributária.
() Momento em que o fato gerador considera-se ocorrido.
() Sujeito ativo e passivo da obrigação tributária.
() Fato ensejador da obrigação tributária
() Local em que o fato gerador considera-se ocorrido.

- a) 5, 3, 4, 1, 2.
- b) 3, 4, 1, 2, 5.
- c) 1, 2, 4, 5, 3.
- d) 5, 4, 3, 2, 1.
- e) 4, 3, 5, 1, 2.

AUDITORIA TRIBUTÁRIA

Tonyvan Carvalho

106. Nos termos das normas de auditoria vigentes, assinale a opção que indica o objetivo da auditoria em relação à entidade auditada.

- a) Assegurar a viabilidade futura.
- b) Comprovar a eficiência com a qual a administração conduziu os negócios.
- c) Aumentar o grau de confiança nas demonstrações contábeis por parte dos usuários.
- d) Garantir que as demonstrações contábeis estão livres de distorção relevante.
- e) Opinar sobre a eficácia do controle interno e a compatibilidade de um relatório separado da administração junto com as demonstrações contábeis.

107. Com relação ao plano de auditoria, analise os itens a seguir:

- I. a natureza, a época e a extensão dos procedimentos planejados de avaliação de risco;
- II. a natureza, a época e a extensão dos procedimentos adicionais de auditoria planejados no nível de afirmação;
- III. a natureza, a época e a extensão dos recursos necessários para realizar o trabalho;
- IV. outros procedimentos de auditoria planejados e necessários para que o trabalho esteja em conformidade com as normas de auditoria.

Assinale a alternativa que contenha os aspectos que devem ser descritos no plano de auditoria.

- a) II, apenas.
- b) I e II, apenas.
- c) I, II e IV, apenas.
- d) II e III, apenas.
- e) I, II e III.

108. Os procedimentos da Auditoria Interna incluem testes de observância e testes substantivos, que permitem, ao auditor interno, obter subsídios suficientes para fundamentar suas conclusões e suas recomendações à administração da entidade. Em relação aos procedimentos da auditoria interna, assinale a afirmativa correta.

- a) Os testes de observância visam à obtenção de evidência quanto à suficiência, à exatidão e à validade dos dados produzidos pelos sistemas de informação da entidade.
- b) Os testes substantivos visam à obtenção de razoável segurança de que os controles internos estabelecidos pela administração estão em efetivo funcionamento.
- c) As informações que fundamentam os resultados da Auditoria Interna são denominadas de evidências, e devem fornecer uma base sólida para as conclusões e as recomendações para a administração da entidade.
- d) A auditoria interna, ao contrário do trabalho da auditoria externa, não necessita observar os Princípios Fundamentais de Contabilidade e as legislações tributária e trabalhista.
- e) A análise dos riscos da Auditoria Interna, relacionados à possibilidade de não se atingir o objetivo dos trabalhos, deve ser feita na fase de execução dos trabalhos.

109. A determinação de materialidade pelo auditor é uma questão de julgamento profissional e é afetada pela percepção do auditor das necessidades de informações financeiras dos usuários das demonstrações contábeis. Neste contexto, é razoável que o auditor assuma que os usuários

- a) podem ou não possuir conhecimento de negócios e de contabilidade.
- b) possuem plena confiança no auditor e no trabalho realizado por sua equipe.
- c) tomam decisões econômicas de acordo com o relatório do auditor.
- d) reconhecem as incertezas inerentes à mensuração de valores baseados no uso de estimativas.
- e) precisam das informações com tempestividade, para tomar suas decisões com rapidez.

110. O diretor de uma sociedade anônima realizou despesas pessoais com recursos financeiros da empresa e determinou que a contrapartida dessa saída de caixa fosse o lançamento na conta Duplicatas a Receber de determinado cliente, escolhido aleatoriamente. Ao deparar-se com essa situação hipotética, e após ter a confirmação negada pela cliente aleatoriamente escolhido, o auditor deverá concluir pela existência de um

- a) Estoque oculto
- b) Ativo fictício
- c) Passivo oculto
- d) Passivo fictício
- e) Ativo Oculto

111. Em seu trabalho, o auditor deve estar apto a distinguir entre um erro e uma fraude com fins fiscais. A principal característica que distingue a fraude do erro é a

- a) Falta de qualificação profissional
- b) Relevância
- c) Ineficácia dos controles internos
- d) Intencionalidade
- e) Ausência de dolo.

112. A situação conhecida como estouro de caixa, que consiste em saldo credor na conta caixa, do ativo circulante, é um indicativo de

- a) Aplicação equivocada de taxas de depreciação do ativo imobilizado
- b) Inadimplência, ou seja, bens e(ou) estoque adquirido e não pago(s) no prazo acordado
- c) recebimento de receitas sem o seu devido reconhecimento como resultado do período
- d) Desvios de recursos do caixa da empresa
- e) Pagamento de juros menores do que os contratados.

113. Com referência aos riscos envolvidos em uma auditoria, assinale a opção correspondente àqueles que não são afetados pelo trabalho do auditor.

- a) risco residual e risco de detecção
- b) risco de auditoria e risco de amostragem
- c) risco de auditoria e risco de detecção
- d) risco de distorção relevante e risco de amostragem
- e) risco inerente e risco de controle

114. As evidências obtidas pelo auditor, devidamente compiladas, são denominadas documentação de auditoria (anteriormente chamadas de papéis de trabalho). Os prazos, respectivamente, para a elaboração do arquivo final e para a retenção dessa documentação, após a data do relatório, são:

- a) 60 dias e 5 anos.
- b) 90 dias e 5 anos.
- c) 120 dias e 5 anos.
- d) 60 dias e 60 meses.
- e) 90 dias e 60 meses.

115. Durante um trabalho de auditoria, um auditor executou um procedimento para avaliar se a atividade de recepção e conferência de itens adquiridos para estoque era realizada por um funcionário adequado. O procedimento executado pelo auditor foi um teste:

- a) de abrangência;
- b) de inspeção;
- c) de observância;
- d) de revisão analítica;
- e) documental.

116. A NBC TA 530 trata da Amostragem em auditoria e se aplica quando o auditor independente decide utilizar amostragem na execução de procedimentos de auditoria. Com base nesta norma, assinale a alternativa INCORRETA.

- a) O nível de risco de amostragem que o auditor está disposto a aceitar afeta o tamanho da amostra exigido. Quanto menor o risco que o auditor está disposto a aceitar, menor deve ser o tamanho da amostra.
- b) O tamanho da amostra pode ser determinado mediante aplicação de fórmula com base em estatística ou por meio do exercício do julgamento profissional.
- c) O objetivo do auditor, ao usar a amostragem em auditoria, é o de proporcionar uma base razoável para o auditor concluir quanto à população da qual a amostra é selecionada.
- d) Unidade de amostragem é cada um dos itens individuais que constituem uma população.
- e) A amostragem em auditoria pode ser aplicada usando tanto a abordagem de amostragem não estatística quanto a estatística.

117. No caso de a administração de uma entidade alterar as demonstrações contábeis em função de evento subsequente, o auditor independente deve mencionar o fato em seu relatório, novo ou reemitido, com referência à nota explicativa que esclarece a alteração. Essa menção deve ser feita em parágrafo

- a) de base para opinião com ressalva.
- b) de ênfase ou outros assuntos.
- c) de abstenção de opinião.
- d) de não modificação.
- e) de parecer adverso.

118. Em geral, os relatórios de auditoria apresentam a opinião do auditor. Assim, quando o auditor for incapaz de obter evidência de auditoria suficiente e apropriada acerca de certos itens do objeto auditado, que podem ser relevantes, mas não generalizados, ele deve emitir uma opinião:

- a) adversa;
- b) com abstenção;
- c) com ressalvas;
- d) não modificada;
- e) com parágrafo de ênfase.

119. Com relação à auditoria na escrituração fiscal digital (EFD) e na nota fiscal eletrônica (NFe), julgue os itens a seguir.

- I. O leiaute do arquivo digital da EFD definido em Ato COTEPE será estruturado por dados organizados em blocos, de forma a identificar perfeitamente a totalidade das informações, sem a necessidade de detalhar os registros.
- II. O procedimento de validação e assinatura deverá ser efetuado após o envio do arquivo ao ambiente nacional do Sistema Público de Escrituração Digital - SPED.
- III. A recepção do arquivo digital da EFD implicará no reconhecimento da veracidade e legitimidade das informações prestadas, nem na homologação da apuração do imposto efetuada pelo contribuinte.
- IV. Após concedida a Autorização de Uso da NF-e, a administração tributária da unidade federada do emitente tem a opção de transmitir a NF-e para a RFB.

Quais estão corretos?

- a) Apenas I.
- b) Apenas II.
- c) Apenas I e II.
- d) Apenas II e III.
- e) Nenhum.

120. O contribuinte do ICMS-IPI deverá utilizar a EFD para efetuar a escrituração dos seguintes livros fiscais, com exceção do:

- a) Livro Registro de Entradas.
- b) Livro Registro de Saídas.
- c) Livro Registro de Inventário.
- d) Livro Registro de Apuração do IPI e ICMS.
- e) Livro Razão.

Preencha o gabarito

<https://bit.ly/Simulado-SEFAZAP-10-09>

NÃO É ASSINANTE?

Confira nossos planos, tenha acesso a milhares de cursos e participe gratuitamente dos projetos exclusivos. Clique no link!

<https://bit.ly/Estrategia-Assinaturas>

CONHEÇA NOSSO SISTEMA DE QUESTÕES!

Estratégia Questões nasceu maior do que todos os concorrentes, com mais questões cadastradas e mais soluções por professores. Clique no link e conheça!

<https://bit.ly/Sistemas-de-Questões>
