



1º SIMULADO

SEFAZ AM

Auditor Fiscal de Tributos Estaduais
Pós-Edital

Simulado Especial

1º Simulado SEFAZ AM – Cargo Auditor Fiscal de Tributos Estaduais

Nome: _____

INFORMAÇÕES SOBRE O SIMULADO EXCLUSIVO

- 1 – Este simulado conta com questões focadas no concurso da SEFAZ AM;
- 2 – A prova contém **140 itens** que abordam conhecimentos cobrados no edital do concurso;
- 3 – As questões são inéditas e foram elaboradas pelos nossos professores com base no perfil da banca organizadora, com 05 alternativas.
- 4 – Este PDF foi enviado por e-mail, disponibilizado na área do aluno e em um artigo publicado no blog do Estratégia Concursos;
- 5 – Os participantes têm das **8:00 às 12:00** para responder às questões e preencher o Gabarito Eletrônico;
- 6 – O link para preencher o formulário com seu gabarito está localizado na última página deste PDF;
- 7 – O Gabarito do Simulado e o Ranking Classificatório com nota serão divulgados no blog do Estratégia Concursos.
- 8 – Esse simulado é uma autoavaliação! Você mesmo(a) vai corrigir, a partir do padrão de respostas disponível na área do aluno.

PREENCHA SEU GABARITO NO LINK - <https://bit.ly/1º-Simulado-Sefaz-AM-Auditor-Fiscal>

01 – A B C D E	21 – A B C D E	41 – A B C D E	61 – A B C D E	81 – A B C D E	101 – A B C D E	121 – A B C D E
02 – A B C D E	22 – A B C D E	42 – A B C D E	62 – A B C D E	82 – A B C D E	102 – A B C D E	122 – A B C D E
03 – A B C D E	23 – A B C D E	43 – A B C D E	63 – A B C D E	83 – A B C D E	103 – A B C D E	123 – A B C D E
04 – A B C D E	24 – A B C D E	44 – A B C D E	64 – A B C D E	84 – A B C D E	104 – A B C D E	124 – A B C D E
05 – A B C D E	25 – A B C D E	45 – A B C D E	65 – A B C D E	85 – A B C D E	105 – A B C D E	125 – A B C D E
06 – A B C D E	26 – A B C D E	46 – A B C D E	66 – A B C D E	86 – A B C D E	106 – A B C D E	126 – A B C D E
07 – A B C D E	27 – A B C D E	47 – A B C D E	67 – A B C D E	87 – A B C D E	107 – A B C D E	127 – A B C D E
08 – A B C D E	28 – A B C D E	48 – A B C D E	68 – A B C D E	88 – A B C D E	108 – A B C D E	128 – A B C D E
09 – A B C D E	29 – A B C D E	49 – A B C D E	69 – A B C D E	89 – A B C D E	109 – A B C D E	129 – A B C D E
10 – A B C D E	30 – A B C D E	50 – A B C D E	70 – A B C D E	90 – A B C D E	110 – A B C D E	130 – A B C D E
11 – A B C D E	31 – A B C D E	51 – A B C D E	71 – A B C D E	91 – A B C D E	111 – A B C D E	131 – A B C D E
12 – A B C D E	32 – A B C D E	52 – A B C D E	72 – A B C D E	92 – A B C D E	112 – A B C D E	132 – A B C D E
13 – A B C D E	33 – A B C D E	53 – A B C D E	73 – A B C D E	93 – A B C D E	113 – A B C D E	133 – A B C D E
14 – A B C D E	34 – A B C D E	54 – A B C D E	74 – A B C D E	94 – A B C D E	114 – A B C D E	134 – A B C D E
15 – A B C D E	35 – A B C D E	55 – A B C D E	75 – A B C D E	95 – A B C D E	115 – A B C D E	135 – A B C D E
16 – A B C D E	36 – A B C D E	56 – A B C D E	76 – A B C D E	96 – A B C D E	116 – A B C D E	136 – A B C D E
17 – A B C D E	37 – A B C D E	57 – A B C D E	77 – A B C D E	97 – A B C D E	117 – A B C D E	137 – A B C D E
18 – A B C D E	38 – A B C D E	58 – A B C D E	78 – A B C D E	98 – A B C D E	118 – A B C D E	138 – A B C D E
19 – A B C D E	39 – A B C D E	59 – A B C D E	79 – A B C D E	99 – A B C D E	119 – A B C D E	139 – A B C D E
20 – A B C D E	40 – A B C D E	60 – A B C D E	80 – A B C D E	100 – A B C D E	120 – A B C D E	140 – A B C D E

LÍNGUA PORTUGUESA

Adriana Figueiredo e Luiz Felipe Durval

01. A frase abaixo em que o significado da palavra sublinhada foi trocado é:

- a) O emigrante carrega a saudade do lugar a que pertence.
- b) Na manhã de hoje, os policiais cumpriram o mandado de prisão.
- c) O surgimento de uma nova forma de governo era iminente.
- d) Com o ato praticado, o grupo de manifestantes infligiu diversas leis estaduais.
- e) Houve diversos atrasos devido ao tráfego intenso de veículos.

02. Todas as frases abaixo mostram linguagem figurada; a que mostra uma expansão da figura inicial, com o emprego de outra expressão figurada, é:

- a) A esperança é como um vento: sopra o barco em direção ao norte.
- b) A esperança é uma luz no fim do túnel.
- c) A esperança é o instrumento que move a vida, um trampolim para alcançar o inalcançável.
- d) A esperança é o bem que todos admiram, mas que poucos possuem.
- e) A esperança é uma fábrica com alta produtividade e com poucos funcionários.

03. A palavra que foge a qualquer regra de formação do plural de “limão” é:

- a) escrivão.
- b) estação.
- c) restrição
- d) coração
- e) doação

04. Uma narrativa mostra uma sequência de ações ou acontecimentos; a frase abaixo que mostra uma ação é:

- a) Todos desejavam que o fim estivesse próximo
- b) Dos colaboradores, ficaram aqueles que mais se dedicavam.
- c) Pensou ter ouvido barulho vindo dos fundos da casa.
- d) Ainda que saudável, permanecia cauteloso.
- e) Arrancaram-lhe os cabelos.

TEXTO PARA AS QUESTÕES 5, 6, 7 E 8**UMA LUTA QUE É DE TODOS**

Marina foi, no fim de semana, almoçar em um restaurante e lá foi picada por mosquito. Em outro dia, almoçando na própria casa, no terraço, 16º andar, foi picada por mosquito. Da sua família de quatro pessoas, duas já tiveram dengue. Os mosquitos reinam em toda parte.

Muitas pessoas não acreditam nas epidemias. Será esse modo de pensar que faz com que joguem lixo no terreno atrás da própria casa ou usem o próprio quintal para desovar qualquer tranqueira? Na luta contra o mosquito, Oswaldo Cruz retirou 36 carroças de lixo de casas e terrenos! Mas isso foi no século passado. De lá para cá, a cidade só cresceu, e o lixo com ela.

O combate a um mosquito não pode ter início quando ele começa a plantar bebês microcéfalos nas estatísticas do país. Aí já é tarde. Uma guerra que se pretende ganhar teria que ter começado dotando de esgoto as moradias, recolhendo o lixo regularmente, e tornando cada cidadão moralmente consciente da sua importância numa luta que é de todos.

(Marina Colasanti. Disponível em:
<http://www.marinacolasanti.com>.

Acesso em: 03.10.2017. Adaptado)

05. A partir da leitura do texto, é correto afirmar que

- a) Marina não toma atitudes preventivas para deter o mosquito.
- b) A ação de Oswaldo Cruz foi inútil para a contenção do mosquito.
- c) A atitude das pessoas favorece o surgimento dos mosquitos.
- d) Marina frequenta lugares que deixam água parada.
- e) Fazer a gestão correta do lixo não traz impactos positivos para conter o mosquito.

06. Depreende-se, a partir da leitura do primeiro período do último parágrafo do texto, que:

- a) o mosquito oferece risco apenas para os bebês.
- b) casos de microcefalia podem decorrer de doenças causadas pelo mosquito.
- c) o primeiro sintoma epidêmico ocasionado pelo mosquito é a microcefalia.
- d) após casos de microcefalia é ineficaz o combate ao mosquito.
- e) o mosquito pode interferir na fertilidade feminina.

07. De acordo com a norma-padrão da língua portuguesa, o sinal grave indicativo da crase deve ser empregado na palavra destacada em:

- a) Parece que as principais economias do mundo são favoráveis a questão da sustentabilidade.
- b) A pandemia mostrou que as lideranças mundiais estão obrigadas a trabalhar em conjunto
- c) O auxílio financeiro governamental deve ser direcionado a quem mais foi atingido pela crise da Covid.

d) O problema da mudança climática é anterior a debates sobre crise econômica.

e) Por razões geoclimáticas, o Brasil é um dos países habilitados a investir em geração de energia limpa.

08. No texto, observemos o seguinte exemplo: "modo de pensar". Nesse segmento, há o emprego não obrigatório da preposição DE, já que não é exigida pelo verbo anterior. A frase abaixo em que a preposição DE tem uso obrigatório é

- a) O autor de 'Grande Sertão: Veredas' é o incrível Guimarães Rosa.
- b) No próximo ano, a rede de computadores passará por grandes mudanças.
- c) Nossa comunidade consome apenas vegetais livres de agrotóxicos.
- d) O sinal de trânsito sonoro causava distrações nos motoristas.
- e) Todos estavam ansiosos pela estreia daquela peça de teatro.

09. Assinale a opção que indica a frase que não expressa qualquer espécie de distanciamento do enunciador em face do assunto tratado.

- a) Li no jornal que haverá menos chuva em 2022.
- b) Mostram as estatísticas que haverá menos chuva em 2022.
- c) Acredito que haverá menos chuva em 2022.
- d) Segundo especialistas, haverá menos chuva em 2022.
- e) Assisti a uma entrevista em que afirmavam que haverá menos chuva em 2022.

10. A impessoalidade pode ser construída em língua portuguesa com o pronome SE, no entanto nem todo vocábulo SE possibilita essa impessoalidade. Assinale a alternativa em que essa partícula NÃO apresenta essa função.

- a) Acreditava-se que a transparência dos gastos prejudicaria a segurança da instituição.
- b) Naquele ano, fez-se o maior festival gastronômico da história do país.
- c) Aquele espaço não era bem avaliado; reclamava-se de superlotação.
- d) Dorme-se melhor quando há a prática de atividades físicas.
- e) A reunião durou quase toda a manhã; tratava-se do futuro da empresa.

RACIOCÍNIO LÓGICO MATEMÁTICO

Vinicius Silva

11. De "ninguém é bom se é preguiçoso" pode-se concluir que:

- a) todos os que não são preguiçosos são bons.
- b) todos os maus são preguiçosos.
- c) ninguém que não é preguiçoso é mau.
- d) nenhum preguiçoso é bom.
- e) existem boas pessoas que são preguiçosas.

12. Representando por $\sim r$ a negação de uma proposição r , a negação de $p \vee (p \wedge q)$ é equivalente a:

- a) $\sim p$.
- b) $\sim q$.
- c) $\sim(p \vee q)$.
- d) $\sim(p \wedge q)$.
- e) uma contradição.

13. Admitindo que seja verdadeira a proposição "todas as mulheres dirigem bem", podemos afirmar que é falsa a proposição:

- a) existem mulheres que dirigem mal.
- b) existem mulheres que dirigem bem.
- c) todas as mulheres dirigem bem.
- d) todas as mulheres dirigem mal.
- e) todos os homens dirigem mal.

14. Considere a afirmação: "Toda cearense alvinegro é inteligente". Podemos concluir que:

- a) Todo cearense inteligente é alvinegro.
- b) Todo cearense que não é inteligente não é alvinegro.
- c) Todo cearense que não é alvinegro não é inteligente.
- d) Alguns cearenses alvinegros não são inteligentes.
- e) Alguns cearenses que não são inteligentes podem ser alvinegros.

15. Vinicius disse a Vitória: – Eu pratico musculação ou você não joga videogame.

Vitória retrucou: – isso não é verdade.

Sabendo que Vitória falou a verdade, é correto concluir que:

- a) Vinicius pratica musculação e Vitória joga videogame.
- b) Vinicius pratica musculação e Vitória não joga videogame.
- c) Vinicius não pratica musculação e Vitória joga videogame.
- d) Vinicius não pratica musculação e Vitória não joga videogame.
- e) Vinicius não pratica musculação ou Vitória joga videogame.

16. Considere a sequência numérica (3,5,4,6,5,7,6,8,7,9,8,...). Nessa sequência, a soma dos dois próximos termos é:

- a) 11
- b) 19
- c) 9
- d) 8
- e) 7

17. Vinícius saiu de casa para comprar a um tênis novo cuja venda ao público tinha se iniciado no dia anterior. Ao voltar para casa sem o tênis, o pai de Vinícius comentou com a mãe:

“Vinícius não tinha dinheiro suficiente ou a loja fechou”.

Do ponto de vista lógico, essa frase é equivalente a

- a) A loja fechou e Vinícius não tinha dinheiro suficiente.
- b) A loja não fechou e Vinícius não tinha dinheiro suficiente.
- c) Se Vinícius não tinha dinheiro suficiente então a loja não fechou.
- d) Se Vinícius tinha dinheiro suficiente então a loja fechou.
- e) Se a loja fechou então Vinícius tinha dinheiro suficiente.

18. Vinícius começou a trabalhar como motorista de uma empresa de ônibus que funciona todos os sete dias da semana. Vinícius trabalha dois dias consecutivos e folga no dia subsequente, depois trabalha mais dois dias e folga no dia subsequente, e assim por diante. O primeiro dia de trabalho de Vinícius foi uma quarta-feira.

A quinta folga de Vinícius caiu em

- a) uma terça-feira.

b) uma quarta-feira.

c) uma quinta-feira.

d) uma sexta-feira.

e) um sábado.

19. Considere a afirmação: “Hoje treino peito e amanhã não treino ombro”.

A negação dessa afirmação é:

- a) Hoje não treino peito e amanhã treino ombro.
- b) Hoje não treino peito ou amanhã treino ombro.
- c) Hoje não treino peito então amanhã treino ombro.
- d) Hoje treino peito e amanhã treino ombro.
- e) Hoje treino peito ou amanhã não treino ombro.

20. Considere a afirmação:

“Carne com muito sal não é saudável.”

Uma afirmativa que tem o mesmo significado da acima é:

- a) Carne sem muito sal é saudável.
- b) Carne não saudável tem muito sal.
- c) Carne saudável não tem muito sal.
- d) Carne saudável pode ter muito sal.
- e) Carne, ou não tem muito sal ou é saudável.

MATEMÁTICA FINANCEIRA E ESTATÍSTICA

Carlos Henrique

21. Um investidor aplica em um determinado banco R\$ 10.000,00 a juros simples. Após 6 meses, resgata totalmente o montante de R\$ 10.900,00 referente a esta operação e o aplica em outro banco, durante 5 meses, a uma taxa de juros simples igual ao dobro da correspondente

à primeira aplicação. O montante no final do segundo período é igual a

- a) R\$ 12.862,00
- b) R\$ 12.750,00
- c) R\$ 12.650,00
- d) R\$ 12.550,00
- e) R\$ 12.535,00

22. Um capital é aplicado, durante 8 meses, a uma taxa de juros simples de 15% ao ano, apresentando um montante igual a R\$ 13.200,00 no final do prazo. Se este mesmo capital tivesse sido aplicado, durante 2 anos, a uma taxa de juros compostos de 15% ao ano, então o montante no final deste prazo seria igual a

- a) R\$ 17.853,75.
- b) R\$ 17.192,50.
- c) R\$ 16.531,25.
- d) R\$ 15.870,00.
- e) R\$ 15.606,50.

23. Um investimento obteve variação nominal de 15,5% ao ano. Nesse mesmo período, a taxa de inflação foi 5%. A taxa de juros real anual para esse investimento foi

- a) 0,5%.
- b) 5,0%.
- c) 5,5%.
- d) 10,0%.
- e) 10,5%.

24. Uma taxa de juros nominal de 21% ao trimestre, com juros capitalizados mensalmente, apresenta uma taxa de juros efetiva, trimestral de, aproximadamente,

- a) 21,7%

- b) 22,5%
- c) 24,8%
- d) 32,4%
- e) 33,7%

25. Um financiamento no valor de R\$ 360.000,00 deve ser pago em 180 prestações mensais, pelo Sistema de Amortizações Constantes - SAC, a uma taxa nominal de 12% ao ano, vencendo a primeira prestação ao fim do primeiro mês, a segunda ao fim do segundo mês e assim sucessivamente. Calcule o valor mais próximo da décima prestação.

- a) R\$ 5.600,00
- b) R\$ 5.420,00
- c) R\$ 5.400,00
- d) R\$ 5.380,00
- e) R\$ 5.500,00

26. Em uma vila, um estatístico estudou uma amostra de cinco residências, e registrou os seguintes números de moradores de cada residência:

Número da residência	residência 1	Residência 2	Residência 3	Residência 4	Residência 5
Número de moradores	4	7	3	8	3

A variância amostral do número de moradores é:

- a) 5,7
- b) 5,5
- c) 5,2

<p>d) 4,8 e) 4,4</p> <p>27. Sejam A e B dois eventos associados a um experimento. Supondo que $P(A) = 0,4$ e $P(A \cup B) = 0,7$ e $P(B) = p$. Os valores de p que fazem com que A e B sejam mutuamente exclusivos e A e B sejam independentes são, respectivamente:</p> <p>a) 0,3 e 0,4 b) 0,6 e 0,2 c) 0,5 e 0,2 d) 0,4 e 0,2 e) 0,3 e 0,5</p> <p>28. Mariana, uma funcionária do Banco do Brasil, realizou uma pesquisa entre a relação do clientes que entram em uma agência bancária (x) e o número vendas de seguros em um dia qualquer (y). Mariana descobriu que o coeficiente de correlação linear de Pearson das duas variáveis é 0,8, enquanto que os desvios padrões das variáveis x e y são, respectivamente, 4 e 5. Logo, podemos concluir que o desvio padrão da diferença entre as variáveis x e y é:</p> <p>a) 2 b) 3 c) 4 d) 5 e) 6</p> <p>29. Carlos Henrique, professor de Estatística do Estratégia Concursos, vem há muito tempo acompanhando os dados sobre custos e faturamento do delivery de sua esposa Núbia. O delivery funciona todos os dias da semana e o Carlos Henrique concluiu que: o custo diário do delivery segue uma distribuição normal, com média igual a R\$ 300,00 e desvio-padrão igual a</p>	<p>R\$ 10,00 e que o faturamento diário, também, apresenta uma distribuição normal, com média R\$ 600 e desvio-padrão R\$ 20. Lembremos que a probabilidade dessa variável Z assumir valores no intervalo entre $0 < Z < 2$ — ou seja, entre a média 0 e 2 desvios-padrões — é, aproximadamente, igual a 0,4772.</p> <p>Núbia, muito preocupada com o futuro de seu delivery, questionou se Carlos Henrique poderia verificar a probabilidade de, em um dia qualquer, o custo ser maior do que R\$ 320,00 e o faturamento ficar no intervalo entre R\$ 560,00 e R\$ 640,00.</p> <p>As probabilidades pedidas são respectivamente:</p> <p>a) 3,46% e 91,28% b) 2,28% e 95,44% c) 1,54% e 90,36% d) 3,76% e 98,98% e) 4% e 90%</p> <p>30. Uma amostra aleatória de 9 valores de salários extraída de uma população, considerada normal e de tamanho infinito, apresentou uma média igual a R\$ 800,00 com um desvio padrão igual a R\$ 120,00. Os registros históricos indicam que a média dos salários da população é igual a R\$ 740,00. Deseja-se testar a hipótese, ao nível de significância α, se o valor da média verificada na amostra difere do valor de R\$ 740,00. Seja H_0 a hipótese nula do teste ($\mu = 740$), H_1 a hipótese alternativa ($\mu \neq 740$) e $t_{\alpha/2} > 0$ o quantil da distribuição "t" de Student, no nível de significância α, para testes bicaudais com 8 graus de liberdade. Sabendo-se que H_0 foi rejeitada, MARQUE A OPÇÃO CORRETA:</p> <p>a) $t_{\alpha/2} \leq 1,5$ b) $t_{\alpha/2} \geq 1,5$ c) $t_{\alpha/2} \leq 2,5$</p>
----------------------------------------------------------------------------------------------------------------------------------------------------------------------------------------------------------------------------------------------------------------------------------------------------------------------------------------------------------------------------------------------------------------------------------------------------------------------------------------------------------------------------------------------------------------------------------------------------------------------------------------------------------------------------------------------------------------------------------------------------------------------------------------------------------------------------------------------------------------------------------------------------------------------------------------------------------------------------------------------------------------------------------------------------------------------------------------------------------------------------------------------------------------------------------------------------------------------------------------------------------------------------------------------------------------	---------------------------------------------------------------------------------------------------------------------------------------------------------------------------------------------------------------------------------------------------------------------------------------------------------------------------------------------------------------------------------------------------------------------------------------------------------------------------------------------------------------------------------------------------------------------------------------------------------------------------------------------------------------------------------------------------------------------------------------------------------------------------------------------------------------------------------------------------------------------------------------------------------------------------------------------------------------------------------------------------------------------------------------------------------------------------------------------------------------------------------------------------------------------------------------------------------------------------------------------------------------------------------------------------------------------------------------------------------------------------------------------------------------------------------------------------------------------------------------------------------------------------------------------------------------------------------------------------------------------------------------------------------------------------------------------------------------------------------------------------------------------

d) $t_{\alpha/2} \geq 2,5$

e) $t_{\alpha/2} \leq 0,5$

DIREITO CONSTITUCIONAL

Adriane Fauth

31. Acerca dos princípios fundamentais, assinale a alternativa incorreta:

- a) A soberania, um dos fundamentos da República Federativa do Brasil, não deve ser interpretada de forma absoluta, uma vez que há uma prevalência dos direitos humanos frente às normas e decisões elaboradas pelo Estado brasileiro.
- b) A previsão da cidadania como fundamento do Estado brasileiro exige que o Poder Público incentive a participação popular nas decisões políticas do Estado, nela esgotando-se.
- c) O fundamento da dignidade da pessoa humana, consiste em um valor constitucional supremo, compreendendo-se entre os deveres do Estado o de respeito, proteção e promoção aos indivíduos.
- d) A concessão de asilo político constitui ato discricionário do Presidente da República, incumbido de sua função de Chefe de Estado e não impede posterior extradição.
- e) A igualdade entre os Estados, um dos princípios que regem a República Federativa do Brasil em suas relações internacionais, classifica-se como formal, legislativa, política, mas não material.

32. De acordo com a CF/88:

Art. 5º XV - é livre a locomoção no território nacional em tempo de paz, podendo qualquer

pessoa, nos termos da lei, nele entrar, permanecer ou dele sair com seus bens;

Art. 7º XX - proteção do mercado de trabalho da mulher, mediante incentivos específicos, nos termos da lei;

Art. 230 § 2º Aos maiores de sessenta e cinco anos é garantida a gratuidade dos transportes coletivos urbanos.

Considerando a aplicabilidade das normas constitucionais, os direitos acima podem ser classificados, respectivamente, como normas de eficácia:

- a) plena, contida e plena
- b) plena, limitada de princípios institutivos e contida
- c) plena, plena e contida
- d) contida, limitada de princípios programáticos e plena
- e) contida, plena e limitada de princípios programáticos

33. Com o objetivo de bem exercer os seus direitos fundamentais, Antônio consultou um jurista sobre os limites a serem observados no seu exercício, bem como sobre a sua titularidade e características, sobre essa temática o jurista afirmou corretamente que:

- a) A universalidade consiste em dizer que os direitos fundamentais são comuns a todos os seres humanos, podendo estes serem exercidos indistintamente e independentemente de características inerentes aos seus titulares.
- b) Um juiz não pode estabelecer limites aos direitos fundamentais.
- c) O titular de direitos fundamentais não pode deixar de exercê-los, de acordo com a característica da irrenunciabilidade dos direitos fundamentais.

d) Os direitos fundamentais devem ser analisados de maneira isolada.

e) Os direitos e garantias expressos na Constituição não excluem eventuais direitos fundamentais implícitos.

34. Peter, estrangeiro, compareceu perante uma determinada repartição pública no Município Beta e verificou que determinado servidor estava agindo com abuso de poder em prejuízo da população que estava ali sendo atendida. Buscando uma solução administrativa, João:

a) Poderá exercer o seu direito de petição, independentemente do pagamento de taxas.

b) Poderá exercer o seu direito de petição, que depende do pagamento de taxas.

c) Não poderá exercer o direito de petição, pois é estrangeiro.

d) não poderá exercer o direito de petição, pois tal direito só pode ser exercido em defesa de interesses pessoais e não coletivos ou gerais.

e) Poderá exercer o seu direito de petição, desde que representado por advogado.

35. Caio e Tício estavam discutindo a respeito de dois grandes direitos consagrados na Constituição Federal, o direito de reunião e o direito de associação, desse debate concluíram corretamente que:

a) As associações só poderão ter suas atividades suspensas ou serem compulsoriamente dissolvidas por decisão judicial, exigindo-se, nos dois casos, o trânsito em julgado.

b) A criação de associações independe de autorização, sendo necessário seu registro em órgão competente, vedada a interferência estatal em seu funcionamento.

c) É possível o porte de armas em reuniões quando se tratar de manifestação de integrantes da área da segurança pública.

d) O aviso prévio é requisito indispensável para o exercício do direito de reunião, a ausência do aviso implica na ilegalidade da manifestação.

e) O direito de reunião pressupõe a união de pessoas em caráter temporário, enquanto a associação pressupõe a união de pessoas em caráter permanente, com interesses em comum.

36. Helena nasceu no território da Itália à época em que sua mãe, brasileira naturalizada, ali atuava em uma indústria privada de cosméticos brasileiros. Seu pai era italiano. Considerando que Helena foi registrada apenas perante o órgão competente italiano, não perante uma repartição brasileira, ela é considerada:

a) estrangeira, somente lhe restando a opção de se naturalizar brasileira, na forma da lei;

b) brasileira nata, já que sua mãe era brasileira e se encontrava em território Italiano a trabalho;

c) brasileira naturalizada, pois a sua mãe é brasileira naturalizada e a ordem constitucional brasileira adota, em caráter conjunto, os modelos do jus soli e do jus sanguinis;

d) estrangeira, mas, caso venha a residir no território brasileiro e opte, a qualquer tempo, após atingir a maioridade, pela nacionalidade brasileira, adquiri-la-á em caráter nato;

e) estrangeira, mas pode adquirir a nacionalidade brasileira, em caráter nato, caso o requeira, em território italiano, perante repartição consular brasileira, no ano seguinte à maioridade.

37. Marcio, brasileiro naturalizado, 32 anos é casado com Ana, que ocupa o cargo de Senadora do estado Alfa. Márcio pretende candidatar-se ao cargo de Governador do

mesmo estado que sua esposa representa. À luz da sistemática constitucional e dos dados da narrativa, é correto afirmar que:

- a) Márcio não poderá se candidatar a Governador em virtude da inelegibilidade reflexa.
- b) Márcio é elegível para o referido cargo.
- c) Caso Márcio seja eleito, Ana não poderá concorrer à reeleição nas eleições seguintes.
- d) Márcio não poderá se candidatar pois não tem a idade mínima exigida para o cargo.
- e) Márcio não poderá se candidatar ao cargo de Governador, uma vez que se trata de cargo privativo de brasileiro nato.

38. O decreto expedido pelo chefe do Poder Executivo geralmente está subordinado à existência de lei. Todavia, excepcionalmente, prevê-se a edição de decretos que buscam fundamentos de validade diretamente na Constituição Federal. A doutrina os denomina decretos autônomos. É possível a edição de decreto autônomo para:

- a) Criação de cargos ou empregos públicos.
- b) Extinção de funções ou cargos públicos, quando vagos.
- c) Organização e funcionamento da administração federal, através da criação e extinção de órgãos públicos.
- d) Autorização de operações externas de natureza financeira, de interesse da União, dos Estados, do Distrito Federal, dos Territórios e dos Municípios.
- e) Dispor sobre limites globais e condições para as operações de crédito externo e interno da União, dos Estados, do Distrito Federal e dos Municípios, de suas autarquias e demais entidades controladas pelo Poder Público federal.

39. Em matéria de competência legislativa concorrente entre a União, os Estados e o Distrito Federal foi identificada a inexistência de qualquer norma editada pela União. Em razão dessa constatação, Maria, Deputada Estadual, consultou sua assessoria a respeito da possibilidade de apresentar projeto de lei sobre a referida matéria.

A assessoria respondeu, corretamente, que o Estado:

- a) somente pode legislar sobre a matéria, em caráter suplementar, após a edição de normas gerais pela União;
- b) somente pode legislar sobre a matéria caso a competência lhe seja delegada em lei complementar editada pela União;
- c) pode exercer a competência plena, e a posterior edição de normas gerais pela União revoga a lei estadual no que lhe for contrário;
- d) pode exercer a competência plena, e a posterior edição de normas gerais pela União suspende a eficácia da lei estadual no que lhe for contrário;
- e) pode exercer a competência plena e as normas gerais posteriormente editadas pela União não produzirão efeitos, caso colidam com a lei estadual.

40. A respeito do processo legislativo, assinale a alternativa correta:

- a) a iniciativa legislativa de emenda à Constituição pode ser proposta por mais da metade das Assembleias Legislativas das unidades da Federação, manifestando-se, cada uma delas, pela maioria absoluta de seus membros.
- b) É possível a edição de medida provisória que verse sobre direitos individuais ou sobre casos de inelegibilidade.

- c) Se o Presidente da República considerar o projeto, no todo ou em parte, inconstitucional ou contrário ao interesse público, vetá-lo-á total ou parcialmente, no prazo de quinze dias úteis, contados da data do recebimento, e comunicará, dentro de quarenta e oito horas, ao Presidente do Senado Federal os motivos do veto.
- d) É vedada a reedição, na mesma legislatura, de medida provisória que tenha sido rejeitada ou que tenha perdido sua eficácia por decurso de prazo.
- e) O Presidente da República não poderá solicitar urgência para apreciação de projetos de sua iniciativa.

DIREITO ADMINISTRATIVO

Antônio Daud

- 41.** Em caso de empate entre duas ou mais propostas, a nova lei de licitações prevê a utilização de critérios de desempate e de preferência, aplicados sucessivamente, a fim de determinar o vencedor do certame.

Após a aplicação da disputa final, será utilizada(o) como critério de desempate a(o):

- a) avaliação do desempenho contratual prévio dos licitantes.
- b) desenvolvimento pelo licitante de ações de equidade entre homens e mulheres no ambiente de trabalho.
- c) desenvolvimento pelo licitante de programa de integridade, conforme orientações dos órgãos de controle.
- d) o fato de os bens e serviços terem sido produzidos ou prestados por empresas brasileiras.

- e) o fato de os bens e serviços terem sido produzidos ou prestados por empresas que invistam em pesquisa e no desenvolvimento de tecnologia no País.

- 42.** Suponha que a entidade privada XPTO organizou o concurso público do órgão público Alfa, pertencente à administração direta da União. Naquele certame, os exames foram cancelados por indícios de fraude, ocasionando danos materiais aos candidatos. Neste caso, à luz da jurisprudência do Supremo Tribunal Federal (STF) sobre a matéria, é correto afirmar que:

- a) o órgão público Alfa detém responsabilidade primária sobre despesas com taxa de inscrição e deslocamento.
- b) o órgão público Alfa detém responsabilidade subsidiária sobre despesas com taxa de inscrição e deslocamento.
- c) a União responderá subsidiariamente pelos danos materiais causados, no caso de a entidade privada XPTO se tornar insolvente.
- d) a entidade privada XPTO apenas responderá se comprovada a participação de seus agentes na fraude, mediante conluio.
- e) a entidade XPTO não responde pelos danos materiais sofridos pelos candidatos em razão de a organização do certame correr sob riscos do órgão contratante.

- 43.** João, prefeito de determinado município brasileiro, deixou de prestar contas, quando estava obrigado a fazê-lo. Considerando que havia evidências de que a omissão teve como finalidade a ocultação de irregularidades e que o prefeito dispunha das condições para o encaminhamento da prestação de contas, é correto afirmar que, de acordo com a Lei de Improbidade Administrativa, João poderá ser sancionado com a pena de:

- a) suspensão dos direitos políticos por até 4 anos.
- b) perda da função pública.
- c) pagamento de multa civil de até 24 vezes o valor da remuneração percebida pelo agente.
- d) perda dos bens acrescidos ilicitamente ao seu patrimônio.
- e) multa civil equivalente ao dano causado ao erário.

44. No que se refere à extinção dos atos administrativos, assinale a afirmativa correta.

- a) A cassação é forma de extinção de ato válido por razões de conveniência e oportunidade da Administração.
- b) Atos que integram procedimento em regra são passíveis de revogação.
- c) Atos que possuem vício de finalidade podem ser convalidados.
- d) A caducidade de um ato administrativo ocorre quando legislação superveniente torna insustentável o ato anteriormente praticado.
- e) A anulação realizada pela Administração depende da provocação do interessado.

45. As licitações regidas pela Lei 14.133/2021 serão realizadas

- a) obrigatoriamente pela forma eletrônica.
- b) preferencialmente pela forma eletrônica.
- c) preferencialmente pela forma presencial.
- d) pela forma eletrônica no caso de superarem o valor de R\$ 10 milhões.
- e) pela forma eletrônica desde que superem o valor de R\$ 200 milhões.

46. A partir de sua entrada em vigor, a Nova Lei de Licitações (Lei 14.133/2021) permitiu que fosse utilizada a “legislação antiga” para

disciplinar a realização de licitações e contratos, sendo vedada, todavia, a combinação das regras novas com as antigas. Assinale a alternativa que indica corretamente o período pelo qual será permitido o uso da antiga legislação pelos órgãos e entidades da administração pública.

- a) 6 meses.
- b) 1 ano.
- c) 18 meses.
- d) 20 meses
- e) 2 anos.

47. Acerca dos princípios que regem a atividade da Administração Pública, julgue os itens a seguir e assinale a alternativa correta:

I - Salvo má-fé, é de cinco anos o prazo decadencial para que a administração exerça o direito de anular os atos dos quais decorram efeitos favoráveis para os destinatários.

II - A administração pública estará sempre sujeita preponderantemente ao regime de direito público em suas relações com os particulares.

III - O princípio da sindicabilidade impõe que a Administração Pública se submeta a controle, tanto realizado por ela mesma, como também pelo Poder Judiciário.

- a) V – V – F.
- b) F – V – F.
- c) V – V – V.
- d) V – F – V.
- e) F – V – V.

48. Acerca dos Atos Administrativos e serviços públicos, assinale a alternativa correta:

- a) A motivação do ato deve conter explicitamente todas justificativas que levaram à sua prática, não

podendo haver a mera referência a pareceres, propostas e informações.

- b) Um ato válido é aquele que cumpriu todas as etapas para sua formação.
- c) O silêncio administrativo produzirá efeitos jurídicos e constituirá, portanto, um ato administrativo.
- d) Diferentemente do que acontece na delegação por concessão, é desnecessária a licitação no caso de permissão de serviços públicos de transporte coletivo.
- e) A administração está vinculada aos motivos apresentados para a prática do ato, ainda que o ato seja discricionário e sua motivação espontânea.

49. O governador de um estado brasileiro editou ato para restringir determinados direitos individuais dos jurisdicionados, porém não indicou os fatos e fundamentos jurídicos que o levaram a tomar tal decisão. Uma vez que esse tipo de ato, segundo a Lei, é de motivação obrigatória, a falta desse elemento constituiu vício de:

- a) competência
- b) finalidade
- c) forma
- d) motivo
- e) objeto

50. Considere:

- I – O controle externo, a cargo dos Tribunais de Contas, que será exercido com o auxílio do poder legislativo de cada ente.
- II – O controle realizado pelo Senado Federal quanto à escolha de autoridades pelo Presidente é classificado como controle legislativo, político e parlamentar direto.

III – Nas situações em que o Tribunal de Contas da União (TCU) julga as contas dos responsáveis por dinheiros públicos, está exercendo controle parlamentar indireto.

Sobre o controle da administração pública, está correto o que se afirma em:

- a) I e III, apenas.
- b) II e III, apenas.
- c) II, apenas.
- d) I e II, apenas.
- e) III, apenas.

DIREITO CIVIL

Mário Godoy

51. A Lei A foi publicada sem determinar o prazo para que viesse a entrar em vigor. Durante o período de *vacatio legis*, ocorreu uma republicação do seu texto para corrigir a redação de um de seus dispositivos. Além disso, nela havia uma disposição geral que colidia com uma disposição especial constante de lei já vigente.

Com relação a essa situação hipotética, assinale a alternativa correta.

- a) A Lei A começará a vigorar 45 dias após oficialmente promulgada.
- b) Na contagem do prazo de *vacatio legis* da Lei A, deve-se excluir o dia do começo, e incluir-se o do vencimento.
- c) A republicação do texto da Lei A faz com que o prazo de *vacatio legis* seja suspenso, retomando seu curso a partir da nova publicação
- d) A disposição geral constante da Lei A não revoga a disposição especial constante de lei já em vigor.

e) Se a Lei A não trazer solução para um caso concreto, o juiz colmatará a respectiva lacuna empregando a analogia, os princípios gerais do direito ou a equidade.

52. João, 21 anos, é pessoa com deficiência mental, apresentando reduzido grau de discernimento. Maria, 17 anos, acabou de ingressar na faculdade de direito. Manoel, 60 anos, encontra-se em estado de coma, sem condições de expressar sua vontade. Andressa 16 anos, contraiu matrimônio mediante autorização dos seus pais.

Com relação às pessoas acima descritas, pode-se afirmar que são relativamente incapazes:

- a) João e Manoel.
- b) João e Maria.
- c) João e Andressa.
- d) Maria e Andressa.
- e) Maria e Manoel

53. Pedro, doente terminal, assinou termo de doação de todo o seu corpo para uma instituição de pesquisas, autorizando a entrega do seu cadáver à referida instituição logo após sua morte. Dois dias depois, arrependido, resolve revogar a doação, e assina um termo de venda de seus rins em favor de Elisa, paciente renal, que deveria pagar o valor correspondente a uma entidade filantrópica.

Com relação a essa situação hipotética, assinale a alternativa correta.

- a) É nula a doação de todo o corpo para depois da morte, somente se admitindo a doação parcial.
- b) É nula a doação *post mortem* do corpo para fins de pesquisas científicas.

c) A doação do corpo para depois da morte constitui ato jurídico irrevogável.

d) A disposição *post mortem* de órgãos só se pode ultimar a título gratuito.

e) A disposição *post mortem* de órgãos pode ser gratuita ou onerosa, exigindo-se, nesse último caso, que o valor auferido seja destinado a fins científicos ou altruísticos.

54. André lavrou um testamento dotando 30% do seu patrimônio para que se criasse uma fundação de amparo aos idosos da cidade onde reside. Após sua morte, ultimaram-se todas as formalidades necessárias à constituição da fundação projetada, que passou a funcionar legalmente. No quinto ano de sua existência, foi realizada uma alteração no estatuto para autorizar o custeio da compra de um imóvel. Passados dez anos da referida alteração, o patrimônio da fundação tornou-se insuficiente para solver suas dívidas, o que fez com que ela viesse a ser extinta.

Com relação a essa situação hipotética, assinale a alternativa correta.

- a) A fundação pode ser criada *inter vivos* ou *causa mortis*, exigindo-se, nesse último caso, que a dotação se ultime através de testamento.
- b) No processo constitutivo da fundação, o ato estatutário deve ser aprovado pelo Poder Judiciário, mediante provocação do Ministério Público.
- c) A alteração do estatuto exige o consenso da maioria absoluta dos responsáveis por gerir e representar a fundação.
- d) O Ministério Público não tem ingerência no processo de alteração estatutária.
- e) Extinta a fundação, o que remanescer de seu patrimônio, salvo disposição em contrário do estatuto, será destinado a uma entidade

filantrópica situada no Município onde a fundação tiver sede, o que se processará mediante decisão judicial.

55. Ronaldo é credor de aluguéis de Vanessa, tendo ambos firmado um contrato de locação em junho de 2015. Ocorre que em junho de 2017, Vanessa evadiu-se do imóvel deixando os dois últimos aluguéis inadimplidos. Arrependida, em outubro de 2019, Vanessa envia um *e-mail* a Ronaldo reconhecendo a dívida e comprometendo-se a solvê-la dentro de cinco dias, o que não foi feito. Em março de 2022, Ronaldo ingressa com ação de cobrança de aluguéis contra Vanessa.

Com relação a essa situação hipotética, e com base exclusivamente no Código Civil, assinale a alternativa correta.

- a) O prazo prescricional relativo à cobrança de aluguéis é de cinco anos, portanto, a ação de Ronaldo é tempestiva.
- b) O reconhecimento da dívida por parte da Vanessa constitui causa interruptiva da prescrição, portanto, a ação de Ronaldo é tempestiva.
- c) A prescrição relativa à pretensão de Ronaldo contra Vanessa consumou-se em junho de 2020.
- d) Se Ronaldo fosse relativamente incapaz, o prazo de prescrição não correria contra ele.
- e) Se ao invés de propor ação de cobrança contra Vanessa, Ronaldo viesse a se casar com ela, tal em nada afetaria a contagem do prazo prescricional.

56. Tales firmou com Mateus um contrato de distribuição de bebidas, por meio do qual se obrigou a fornecer mensalmente duas mil latas de cerveja da marca X, a serem entregues no depósito pertencente ao segundo. No contrato,

foi estipulada uma cláusula penal no percentual de 5% do valor referente às mercadorias, para o caso de haver atraso na entrega. Na terceira remessa das bebidas, Tales atrasou em oito dias a entrega.

Com relação a essa situação hipotética, assinale a alternativa correta.

- a) A cláusula penal, quantificada em 5% do valor referente às mercadorias, considera-se abusiva, já que supera o limite legal de 2%.
- b) A cláusula penal firmada tem natureza compensatória, podendo ser exigida alternativamente ao cumprimento da obrigação principal.
- c) Para exigir o pagamento do valor referente à cláusula penal, é necessário que Mateus comprove a extensão prejuízo sofrido.
- d) A cláusula penal deve ser necessariamente estipulada no contrato onde se firmou a obrigação principal, não se admitindo sua estipulação em ato posterior.
- e) Ainda que o prejuízo exceda o valor previsto na cláusula penal, Mateus não pode exigir indenização suplementar de Tales, haja vista o silêncio contratual acerca dessa possibilidade.

57. Joaquim comprou do seu vizinho, Antonio, um aparelho de televisão usado. Pago o preço e entregue o bem, Joaquim, 20 dias depois, percebeu que havia arranhões da tela, e que ao aumentar o som em seu último volume, o televisor automaticamente desligava. Ao confrontar Antonio, este informou-lhe que sabia dos defeitos em questão, mas como nada a respeito havia sido perguntado por ocasião da venda, preferira silenciar-se a seu respeito. Joaquim 40 dias após a entrega do bem, propôs ação redibitória cumulada com perdas e danos contra Antonio.

Com relação a essa situação hipotética, e de acordo com o Código Civil, assinale a alternativa correta.

- a) A ação proposta por Joaquim contra Antonio é tempestiva, eis que o prazo decadencial respectivo começa a correr a partir da ciência dos defeitos.
- b) Todos os defeitos presentes no aparelho de televisão consideram-se vícios redibitórios.
- c) A cumulatividade do pedido de rescisão contratual com perdas e danos é possível, considerando-se que Antonio tinha conhecimento dos defeitos por ocasião da venda.
- d) A cumulatividade do pedido de rescisão contratual com perdas e danos é impossível, pois a lei civil somente autoriza a rescisão do contrato ou o abatimento proporcional do preço.
- e) Se no contrato houvesse sido estipulado um prazo especial de garantia, os defeitos deveriam ser comunicados por Joaquim a Antonio em até 15 dias, sob pena de decadência.

58. André estava passeando em uma praça quando foi subitamente avistado por seu desafeto, Pedro, que então contava com 17 anos de idade. Pedro soltou a coleira do seu cachorro e o incitou a atacar José, que veio a ser gravemente ferido pelo animal.

Com relação a essa situação hipotética, assinale a alternativa correta.

- a) A responsabilidade pelos danos sofridos por José corre por conta dos pais de Pedro, não podendo este, em nenhuma hipótese, ser responsabilizado pelo evento danoso.
- b) É objetiva a responsabilidade pelos danos causados pelo animal, sem que seja necessária a apuração da culpa.

- c) Os pais de Pedro responderão pelos danos sofridos por José apenas se ficar comprovada sua culpa *in vigilando* em relação à fiscalização da conduta do filho.
- d) José responderá integralmente pelos danos causados pelo animal, caso seus pais não disponham de meios suficientes para prover a indenização.
- e) José pode pleitear o pagamento de danos materiais e morais, mas não de danos estéticos, que no caso, encontram-se abrangidos pela verba reparatória dos danos morais.

DIREITO PENAL

Renan Araújo

59. Luis Carlos, auditor-fiscal da SEFAZ-AM, apropriou-se de valores dos quais tinha a posse em razão de seu cargo público. Ao contar o fato para sua esposa, Luis Carlos é por esta convencido a devolver integralmente a quantia. Uma semana depois, arrependido, o agente devolve integralmente os valores, antes mesmo que tivesse sido instaurada investigação criminal para apurar o fato.

Nesse caso, é correto afirmar que:

- a) em razão do arrependimento posterior, Luis Carlos fará jus a uma causa de diminuição de pena de um terço a dois terços.
- b) em razão da desistência voluntária, Luis Carlos terá sua pena reduzida de um a dois terços.
- c) em razão do arrependimento eficaz, haverá causa de extinção da punibilidade em favor de Luis Carlos.
- d) em razão do arrependimento eficaz, Luis Carlos fará jus a uma causa de diminuição de pena de um terço a dois terços.

e) houve crime de peculato-apropriação consumado, sem redução de pena.

60. Arnold, auditor-fiscal da SEFAZ-AM, ocupante de cargo em comissão, exigiu da empresa "ROUPITCHA REMENDADA CONserto DE ROUPAS LTDA" o pagamento do ICMS. Arnold, porém, sabia que o tributo não era devido na hipótese.

A conduta de Arnold, nesse caso, configura:

- a) crime de prevaricação, na forma comissiva.
- b) crime de excesso de exação, sem causa de aumento de pena.
- c) crime de concussão, com aumento de pena de um terço em razão do cargo ocupado.
- d) crime de concussão, sem causa de aumento de pena.
- e) crime de excesso de exação, com aumento de pena de um terço em razão do cargo ocupado.

61. Marcelo voltava de suas férias em Nova York-USA quando desembarcou no aeroporto internacional de Manaus-AM/Eduardo Gomes. Ao passar pela fiscalização aduaneira, Fábio, funcionário da Receita Federal responsável pela fiscalização, percebeu a prática do crime de descaminho, já que Marcelo trazia consigo diversos eletrônicos e relógios, de importação permitida, mas sem o pagamento dos tributos devidos. Fábio, porém, nada fez para impedir o crime. Antes que Marcelo conseguisse sair da área relativa à fiscalização aduaneira, outro servidor da Receita Federal o abordou, identificou o descaminho e acionou a polícia federal.

Nesse caso, é correto afirmar que o Marcelo e Fábio deverão, respectivamente, responder por:

- a) descaminho consumado e facilitação de contrabando ou descaminho consumado
- b) descaminho tentado e facilitação de contrabando ou descaminho consumado
- c) descaminho tentado e facilitação de contrabando ou descaminho tentado
- d) descaminho consumado, para ambos
- e) descaminho tentado, para ambos

62. Assinale a alternativa que não apresenta uma causa de exclusão da culpabilidade:

- a) embriaguez acidental completa
- b) inimputabilidade por doença mental
- c) erro de proibição vencível
- d) obediência a ordem não manifestamente ilegal de superior hierárquico
- e) coação moral irresistível

63. Imagine que determinado agente, brasileiro, tenha praticado na China o crime de falsificação de documento público brasileiro (passaporte brasileiro), tendo lá sido condenado pelo referido crime a uma pena de 03 anos de reclusão.

Nesse caso, é correto afirmar que o referido agente:

- a) poderá ser julgado no Brasil pelo mesmo crime
- b) não poderá ser julgado no Brasil pelo mesmo crime, eis que não se trata de hipótese de extraterritorialidade.
- c) poderá ser julgado no Brasil pelo mesmo crime, e a pena cumprida no exterior não será abatida na pena a ser cumprida no Brasil.
- d) não poderá ser julgado no Brasil pelo mesmo crime, pois se trata de hipótese de extraterritorialidade condicionada.

e) somente poderá ser julgado, no Brasil, pelo mesmo fato, caso retorne ao país em até 05 anos.

64. Nos termos do art. 18 do Código Penal, há crime culposo quando o agente *“dá causa ao resultado por imprudência, negligência ou imperícia.”*

Posto isso, assinale a alternativa que traz um elemento de todo e qualquer crime culposo:

- a) específico dever de proteção, cuidado ou vigilância para com a vítima
- b) efetiva previsão
- c) conduta involuntária
- d) tipicidade
- e) resultado voluntário

DIREITO EMPRESARIAL

Caду Carrilho

65. Acerca do registro de empresários e de sociedades, assinale a opção incorreta:

- a) Salvo disposição especial de lei, os livros obrigatórios e, se for o caso, as fichas, antes de postos em uso, devem ser autenticados no Registro Público de Empresas Mercantis.
- b) O empresário e a sociedade empresária são obrigados a seguir um sistema de contabilidade, sempre mecanizado com base na escrituração uniforme de seus livros.
- c) O empresário ou sociedade empresária que adotar o sistema de fichas de lançamentos poderá substituir o livro Diário pelo livro Balancetes Diários e Balanços, observadas as mesmas formalidades extrínsecas exigidas para aquele.

d) O juiz poderá autorizar a exibição integral dos livros e papéis de escrituração quando necessária para resolver questões relativas a sucessão.

e) O empresário e a sociedade empresária são obrigados a conservar em boa guarda toda a escrituração, correspondência e mais papéis concernentes à sua atividade, enquanto não ocorrer prescrição ou decadência no tocante aos atos neles consignados.

66. São características da sociedade limitada, exceto:

- a) Na sociedade limitada, a responsabilidade de cada sócio é restrita ao valor de suas quotas, mas todos respondem solidariamente pela integralização do capital social.
- b) Na omissão do contrato, o sócio não pode ceder sua quota.
- c) Os sócios serão obrigados à reposição dos lucros e das quantias retiradas, a qualquer título, ainda que autorizados pelo contrato, quando tais lucros ou quantia se distribuírem com prejuízo do capital.
- d) A sociedade limitada rege-se, nas omissões das regras que lhe são próprias, pelas normas da sociedade simples.
- e) O capital social divide-se em quotas, iguais ou desiguais, cabendo uma ou diversas a cada sócio.

67. Na sociedade "x", a atividade constitutiva do objeto social é exercida unicamente pelo sócio ostensivo, em seu nome individual e sob sua própria e exclusiva responsabilidade, participando os demais dos resultados correspondentes.

O enunciado descreve as características de uma:

- a) Sociedade anônima.
- b) Sociedade limitada.

- c) Sociedade estrangeira.
- d) Sociedade em conta de participação.
- e) Sociedade cooperativa.

68. Quanto ao empresário e aos prepostos, é correto afirmar:

- a) O preposto pode negociar por conta própria ou de terceiro.
- b) O preposto pode fazer-se substituir no desempenho da preposição independente de autorização por escrito.
- c) Considera-se perfeita a entrega de papéis, bens ou valores ao preposto, encarregado pelo preponente, se os recebeu sem protesto, ainda que haja prazo para reclamação.
- d) Os assentos lançados nos livros ou fichas do preponente, por qualquer dos prepostos encarregados de sua escrituração, produzem os mesmos efeitos como se o fossem por aquele, mesmo se houver procedido de má-fé.
- e) Os preponentes são responsáveis pelos atos de quaisquer prepostos, praticados nos seus estabelecimentos e relativos à atividade da empresa, ainda que não autorizados por escrito.

69. Quanto ao Conselho de Administração nas sociedades anônimas, é correto afirmar:

- a) Será composto por, no mínimo, cinco membros, eleitos pela assembléia-geral e por ela destituíveis a qualquer tempo.
- b) É facultativo nas companhias abertas.
- c) O conselho de administração é órgão de deliberação colegiada, sendo a representação da companhia privativa dos diretores.
- d) É possível, nas companhias abertas, a acumulação do cargo de presidente do conselho de administração e do cargo de diretor-

presidente ou de principal executivo da companhia.

- e) Na composição do conselho de administração das companhias abertas, é facultativa a participação de conselheiros independentes.

70. Sobre as debêntures, assinale a alternativa incorreta:

- a) A época do vencimento da debênture deverá constar da escritura de emissão e do certificado, podendo a companhia estipular amortizações parciais de cada série.
- b) Não é conversível em ações.
- c) A amortização de debêntures da mesma série deve ser feita mediante rateio.
- d) A companhia poderá emitir debêntures cujo vencimento somente ocorra nos casos de inadimplência da obrigação de pagar juros e dissolução da companhia, ou de outras condições previstas no título.
- e) Terá valor nominal expresso em moeda nacional.

CONTABILIDADE GERAL

William Notário

71. A empresa Amazonas adquiriu um equipamento para uso em suas atividades de prestação de serviços pelo valor de R\$ 740.000,00. Adicionalmente, a entidade incorreu nos seguintes gastos relacionados ao equipamento adquirido:

- Abertura de nova instalação
R\$ 15.000,00
- Despesas administrativas e gastos indiretos
R\$ 5.000,00

- Frete e manuseio (recebimento e instalação) R\$ 20.000,00
- Honorários profissionais R\$ 10.000,00
- Instalação e montagem R\$ 9.000,00
- Preparação do local R\$ 12.000,00
- Testes para verificar o correto funcionamento R\$ 7.500,00
- Transferência das atividades para novo local R\$ 6.500,00

Considerando tais informações, o valor que deve ser adicionado ao custo de aquisição para fins de reconhecimento inicial do ativo, por se referir a custos diretamente atribuíveis, é:

- a) R\$ 58.500,00;
- b) R\$ 62.500,00;
- c) R\$ 63.500,00;
- d) R\$ 73.500,00;
- e) R\$ 75.000,00.

72. No Balanço Patrimonial, as obrigações, os encargos e os riscos classificados no passivo não circulante serão ajustados ao seu valor presente, sendo que os demais passivos serão ajustados

- a) pelo custo de aquisição.
- b) pelo método de equivalência patrimonial.
- c) quando houver efeito relevante.
- d) a valor realizável líquido de saídas.
- e) pelo valor de mercado.

73. Uma empresa apresentou as seguintes informações extraídas do Departamento de Contabilidade:

- Resultado antes das participações estatutárias R\$ 400.000,00
- Prejuízos acumulados R\$ 50.000,00
- Distribuição das participações conforme estatuto:
 - Debenturistas 10%
 - Empregados 10%
 - Administradores 10%
 - Partes beneficiárias 10%
 - Fundos assistenciais 10%

Com base nessas informações, nos termos da Lei nº 6.404/1976 e suas alterações, as Participações dos Fundos de Assistência apresentarão um valor de

- a) R\$ 22.963,50.
- b) R\$ 25.515,00.
- c) R\$ 35.000,00.
- d) R\$ 40.000,00.
- e) R\$ 41.818,00.

74. Uma empresa apresenta como extrato de seu Livro Razão a seguinte relação de contas e seus respectivos saldos:

- Depreciação acumulada R\$ 5.000,00
- Duplicata descontada R\$ 3.000,00
- Ações em tesouraria R\$ 1.000,00
- Reserva Legal R\$ 1.500,00
- Ajuste de avaliação patrimonial positivo R\$ 500,00
- Caixa e equivalentes de caixa R\$ 12.000,00

Com base nessas informações, os saldos credores representam um valor de

- a) R\$ 7.000,00.
- b) R\$ 11.000,00.
- c) R\$ 12.000,00.
- d) R\$ 10.000,00.
- e) R\$ 14.000,00.

75. Determinada empresa apresentou, após o seu primeiro ano de funcionamento, as seguintes contas e valores

- capital subscrito no valor de R\$ 2.000;
- capital realizado no valor de R\$ 1.700;
- capital de terceiros no valor de R\$ 600;
- prejuízo acumulado no valor de R\$ 300.

Considerando, ainda, que não havia reservas, ações em tesouraria nem ajuste de avaliação patrimonial nas demonstrações contábeis da sociedade, o valor das origens de recursos totais da sociedade é igual a

- a) R\$ 1.700.
- b) R\$ 2.000.
- c) R\$ 2.300.
- d) R\$ 3.400.
- e) R\$ 4.000.

76. É o interesse residual nos ativos da entidade depois de deduzidos todos os seus passivos. Esse elemento é denominado

- a) capital a integralizar.
- b) patrimônio líquido.
- c) ajuste de avaliação patrimonial.
- d) propriedade para investimento.
- e) apuração do resultado do exercício.

77. Na empresa Notario's foi identificado o seguinte lançamento contábil:

- Débito em Caixa R\$ 7.000
- Débito em Imóveis..... R\$ 8.000
- Crédito em Capital Social R\$ 15.000

O lançamento acima refere-se à transação de:

- a) integralização de capital social por meio de caixa e imóveis.
- b) retirada de participação societária por meio de caixa e imóveis.
- c) depreciação de imóveis em montante superior ao valor contábil líquido.
- d) reposição de imóveis por meio de caixa e integralização de capital social.
- e) reconhecimento de dividendos mínimos obrigatórios a serem distribuídos.

78. As contas do Patrimônio Líquido de uma empresa em 31/12/2020 apresentavam os seguintes saldos:

Capital Social	R\$ 250.000,00
Reservas de Capital	R\$ 25.000,00
Reservas de Lucros	R\$ 150.000,00
Ações em Tesouraria	R\$ 50.000,00

Os seguintes fatos, relacionados com a atividade da empresa, ocorreram durante ano de 2021:

Em junho de 2021, foi recebido em doação um terreno no valor de R\$ 30.000,00, sem quaisquer restrições a serem cumpridas pela empresa.

O lucro líquido apurado em 2018 foi R\$ 90.000,00.

Foram propostos dividendos mínimos obrigatórios no valor de R\$ 22.500,00.

Foi constituída Reserva de Incentivos Fiscais no valor de R\$ 15.000,00.

As Ações em Tesouraria foram totalmente vendidas por R\$ 60.000,00.

O valor do Patrimônio Líquido da empresa, em 31/12/2021, era, em reais,

- a) 502.500,00.
- b) 552.500,00.
- c) 465.000,00.
- d) 542.500,00.
- e) 500.000,00.

CONTABILIDADE AVANÇADA

Silvio Sande

79. A empresa de medicamentos Rio Negro adquiriu, pelo valor de \$ 10.000.000, uma pesquisa em andamento da empresa Tapajós. Sabe-se a que empresa Tapajós havia gastado com a pesquisa \$ 6.000.000,00. O valor justo de um projeto de pesquisa similar no mercado é de 8.000.000,00.

Considerando as informações acima, a Rio Negro deve classificar essa aquisição da seguinte forma:

- a) \$ 10.000.000,00 como despesa;
- b) \$ 10.000.000,00 como intangível;
- c) \$ 8.000.000,00 como intangível e \$ 2.000.000,00 como receita;
- d) \$ 8.000.000,00 como investimento e \$ 2.000.000,00 como goodwill;

- e) \$ 8.000.000,00 como intangível e \$ 2.000.000,00 como mais valia.

80. O Balanço Patrimonial de uma empresa apresentava, em 31/12/2019, o saldo contábil de R\$ 1.200.000 para um equipamento de produção, composto pelas seguintes contas, com valores em reais:

Custo de Aquisição.....	2.000.000,00
(-) Depreciação Acumulada	(600.000,00)
(-) Perdas por redução ao valor recuperável	(200.000,00)
(=) Saldo Contábil	1.200.000,00

Em 01/01/2020, a empresa reavaliou a vida útil do equipamento para 5 anos restantes e identificou um valor residual de R\$ 100.000 no final desta nova vida útil. A empresa adota o método das cotas constantes para fins de cálculo da depreciação.

No final de 2020, para a elaboração do Balanço Patrimonial, após o reconhecimento da depreciação do referido ano, a empresa

identificou os seguintes valores, em reais, para a realização do teste de redução ao valor recuperável (teste de impairment):

– Valor justo líquido de despesas de venda	1.160.000,00
– Valor em uso	1.170.000,00

O saldo contábil apresentado para o equipamento, no Balanço Patrimonial de 31/12/2020, foi, em reais,

- a) 980.000,00.
- b) 1.140.000,00.

- c) 1.160.000,00.
- d) 1.170.000,00.
- e) 1.180.000,00

81. Uma entidade possuía, em 31/12/2020, dois terrenos, que estavam contabilizados em seu ativo imobilizado, por R\$ 1.000.000 e R\$ 1.300.000.

Em 2021 a entidade transferiu os dois terrenos para a conta Propriedade para Investimento, pois a intenção passou a ser valorização do capital.

Na data da transferência, o valor justo de cada um dos terrenos era de R\$ 1.100.000.

Assinale a opção que indica o efeito da contrapartida do reconhecimento do valor justo dos dois terrenos.

- a) Diminuição de R\$ 100.000 em ajustes de avaliação patrimonial.
- b) Aumento de R\$ 100.000 em resultado do exercício.
- c) Diminuição de R\$ 200.000 em resultado do exercício.
- d) Aumento de R\$ 100.000 em ajustes de avaliação patrimonial e diminuição de R\$ 200.000 no resultado do exercício.
- e) Diminuição de R\$ 100.000 em ajustes de avaliação patrimonial e aumento de R\$ 200.000 no resultado do exercício.

82. Uma loja vende notebooks pelo preço de R\$ 5.000,00.

Em julho de 2021, a loja vendeu trinta notebooks, sendo metade à vista e o restante no cartão de crédito, cujo recebimento será em agosto. A loja oferece garantia de um ano sobre os aparelhos vendidos. Além disso, estima que cada notebooks que apresentar defeitos maiores terá custo de reparação de R\$ 1.000,00, enquanto o

que apresentar defeitos menores terá custo de R\$ 500,00 cada.

A loja possui o seguinte histórico: 10% dos celulares têm defeitos maiores, 30% têm defeitos menores e 40% não apresentam defeitos. Em 31/07/2014, a loja deve reconhecer provisão para garantias no valor de

- a) R\$ 1.500,00.
- b) R\$ 4.200,00.
- c) R\$ 7.500,00.
- d) R\$ 10.000,00.
- e) R\$ 15.000,00.

83. Em 02/01/2021, a Cia. Manaus possuía 40% das ações totais e votantes da Cia. Belém. Na data, o patrimônio líquido da investida era de R\$ 100.000.

Em 03/02/2021, a Cia. A passou a deter controle da Empresa Belém ao adquirir mais 40% das ações totais e votantes da Cia. Belém, pagando R\$ 50.000 à vista.

Assinale a opção que indica o impacto da operação, se existente, na Demonstração do Resultado do Exercício da Cia. A.

- a) Receita de R\$ 10.000.
- b) Reserva de lucro de R\$ 10.000.
- c) *Goodwill* de R\$ 10.000.
- d) Ajuste a valor patrimonial de R\$ 10.000.
- e) Não há impacto

84. Uma empresa vendeu determinado ativo nos mercados ativos de Barreiras e Brasília, mas nenhum desses mercados é o principal. Na data da mensuração desse ativo, os valores relacionados às transações de venda eram os seguintes.

	Barreiras	Brasília
Preço de venda	80	70
Custo de Transação	20	10
Custo de Transporte	10	8

Nessa situação, o referido ativo será avaliado a valor justo por

- a) 50
- b) 52
- c) 60
- d) 62
- e) 70

85. Em 01/07/2020, uma sociedade empresária adquiriu um carro por R\$ 100.000 para realizar o transporte de seu diretor. A vida útil estimada do carro era de cinco anos e a empresa não considerava valor residual. O carro era depreciado pelo método de linha reta.

Em 01/01/2022, a sociedade empresária resolveu colocar o carro à venda. Na data, o valor justo estimado do carro era de R\$ 80.000 e as despesas da venda de R\$ 15.000.

Em 01/01/2022, o carro deve ser contabilizado no balanço patrimonial como Ativo não Circulante mantido para Venda pelo seguinte valor:

- a) R\$ 65.000.
- b) R\$ 70.000.
- c) R\$ 85.000.
- d) R\$ 95.000.
- e) R\$ 100.000.

86. Uma indústria vendeu um equipamento industrial usado por R\$ 500.000, para pagamento em 24 meses, com juros implícitos de 1,0% ao mês. A transação transcorreu em condições normais de mercado.

Considerando 0,79 como valor aproximado para $1,01^{-24}$, assinale a opção correspondente à contabilização inicial da transação pelo vendedor.

- a) D – contas a receber R\$ 500.000
C – receita de capital R\$ 500.000
- b) D – contas a receber R\$ 500.000
C – receita de juros R\$ 105.000
C – receita de capital R\$ 395.000
- c) D – contas a receber R\$ 500.000
C – juros ativos a transcorrer R\$ 105.000
C – receita de capital R\$ 395.000
- d) D – contas a receber R\$ 500.000
D – juros a receber R\$ 120.000
C – receita de capital R\$ 380.000
- e) D – contas a receber R\$ 500.000

C – juros ativos a transcorrer R\$ 120.000
C – receita de capital R\$ 380.000

CONTABILIDADE DE CUSTOS

Marcondes Fortaleza

87. Quando uma empresa possui um gasto que no seu total varia em função da quantidade de produtos produzidos e que não necessita de algum critério de alocação para a divisão do gasto em cada tipo de produto, isso representa:

- a) custo fixo e custeio por absorção;
- b) despesa fixa e custo direto de fabricação;
- c) despesa variável e custo direto de fabricação;
- d) custo variável e custo direto de fabricação;
- e) custo variável e custeio por absorção.

88. A Cia. MAVIFOR apresentou os seguintes saldos em 31/12/2021:

- Consumo de matéria prima no período: R\$ 7.700;
- Despesas de publicidade: R\$ 6.300;
- custos indiretos de fabricação: R\$ 4.490;
- saldo inicial do inventário de produtos acabados: R\$ 1.600;
- saldo final de inventário de produtos em processo: R\$ 1.380;
- saldo inicial do inventário de produtos em processo: R\$ 1.800;
- saldo final do inventário de produtos acabados: R\$ 1.000;
- mão de obra direta consumida no período: R\$ 7.440.

Qual é o valor da Custo da Produção Acabada no período?

- a) R\$ 20.650.
- b) R\$ 20.050.
- c) R\$ 19.630.
- d) R\$ 18.630.
- e) R\$ 20.230.

89. A Cia. industrial MAVIFOR incorreu nos seguintes custos durante o mês de janeiro de 2022:

- Matéria-prima consumida: R\$ 100,
- mão de obra direta: R\$ 300;
- custos indiretos de fabricação variáveis: R\$ 80;
- custos indiretos fixos de fabricação: R\$ 120.

Nesse mês, a empresa produziu 10 unidades e vendeu 70% delas por R\$ 550.

Quais são os custos dos produtos vendidos de acordo com o custeio por absorção e com o custeio variável, respectivamente?

- a) R\$ 130 e R\$ 214.
- b) R\$ 214 e R\$ 130.
- c) R\$ 420 e R\$ 336.
- d) R\$ 336 e R\$ 420.
- e) R\$ 600 e R\$ 480.

90. Considere que a Cia MAVIFOR fabricou, no exercício, 300 unidades, das quais vendeu, nesse mesmo período, 25 unidades, ao preço unitário R\$ 30. Considere também que:

Custos e despesas operacionais	R\$
Matéria-prima e outros materiais diretos	2.000
Mão de obra direta	2.200
Custos indiretos variáveis	600
Custos indiretos fixos	1.200
Despesas fixas de vendas	500
Despesas variáveis de vendas, por unidade	2

A margem de contribuição total das unidades vendidas é de:

- a) R\$ 300,00.
- b) R\$ 200,00.
- c) R\$ 100,00.
- d) R\$ 400,00.
- e) R\$ 441,66.

91. A empresa MAVIFOR produz e vende um único produto. No mês de outubro, a MAVIFOR produziu e vendeu 100 unidades, tendo incorrido em custos e despesas totais no valor de R\$ 950,00. O preço unitário líquido de venda foi R\$ 10,00 e a margem de contribuição unitária

correspondia a 20% deste valor. O Ponto de Equilíbrio Contábil do mês de outubro, em quantidade, foi de

- a) 55 unidades.
- b) 60 unidades.
- c) 65 unidades.
- d) 70 unidades.
- e) 75 unidades.

92. Em relação ao tratamento contábil de subprodutos e sucatas, assinale a afirmativa correta.

- a) As sucatas são avaliadas pelo valor líquido de realização.
- b) A venda das sucatas é reconhecida como outras receitas operacionais.
- c) Os subprodutos são avaliados pelo custo histórico.
- d) Os subprodutos respondem por parcela significativa do faturamento.
- e) A venda de subprodutos é reconhecida como receitas operacionais.

93. A empresa MAVIFOR produz e vende unicamente o produto X. A margem de contribuição unitária de X sofreu um aumento do primeiro semestre para o segundo semestre de 2021. O que pode ter acontecido, mantendo-se constantes todas as outras variáveis?

- a) Redução do preço cobrado.
- b) Aumento do valor do aluguel da fábrica.
- c) Aumento da taxa linear de depreciação do equipamento da fábrica.
- d) Aumento da alíquota do imposto de renda do produto.
- e) Redução do custo da matéria-prima.

94. Um grande hotel de Fortaleza/CE apresenta custos fixos anuais no valor de R\$ 2.000.000,00.

O hotel conta com 50 quartos iguais disponíveis para locação ao preço diário de R\$ 250,00, e seu custo variável unitário é de R\$ 100,00 por locação.

Sabendo-se que o hotel funciona 365 dias ininterruptos no ano, o percentual de ocupação anual do hotel necessário para que ele atinja seu ponto de equilíbrio operacional é de:

- a) 13%;
- b) 33%;
- c) 53%;
- d) 73%;
- e) 93%.

ANÁLISE DE DADOS

Raphael Lacerda

95. No modelo relacional, uma coluna possui sempre valores distintos entre as tuplas, não podendo repeti-lo. Isso refere-se a uma:

- a) restrição de domínio
- b) chave estrangeira
- c) cardinalidade
- d) entidade
- e) chave primária

96. Em qual técnica/tarefa de mineração é empregada a técnica de estratificação de dados?

- a) clusterização
- b) regressão
- c) redes neurais
- d) árvores de decisão
- e) classificação

97. Em Regras de Associação, qual componente refere-se a quantas vezes uma regra de associação se verifica no conjunto de dados analisado.

- a) confiança
- b) suporte
- c) fonte
- d) primariedade
- e) difusão

98. A fase do CRISP-DM que busca melhorar a qualidade dos dados é:

- a) Entendimento do negócio
- b) Entendimento dos dados
- c) Preparação dos dados
- d) Avaliação
- e) Implantação

99. A fase em que ocorre a seleção de técnicas, algoritmos a serem utilizados, ferramentas e ajustes do modelo no CRISP-DM é:

- a) Entendimento dos dados
- b) Preparação dos dados
- c) Testes e avaliação
- d) Construção do modelo
- e) Implantação

100. Sobre o CRISP-DM, assinale a opção correta:

- a) É uma metodologia proprietária, baseada em 6 fases, entre elas a Business Understanding e Data Understanding, com o objetivo de implantar um projeto de data mining.
- b) É uma suíte de ferramentas proprietárias que vem se tornando um padrão da indústria para mineração de dados.

c) A verificação da qualidade dos dados é uma atividade da fase de entendimento dos dados.

d) Possui um ciclo de vida linear, sequencial, onde a etapa posterior depende da etapa anterior ter sido finalizada.

e) Na fase de implantação é realizado um inventário de requisitos e levantamento de recursos.

Use a figura abaixo para responder as questões 101 a 103

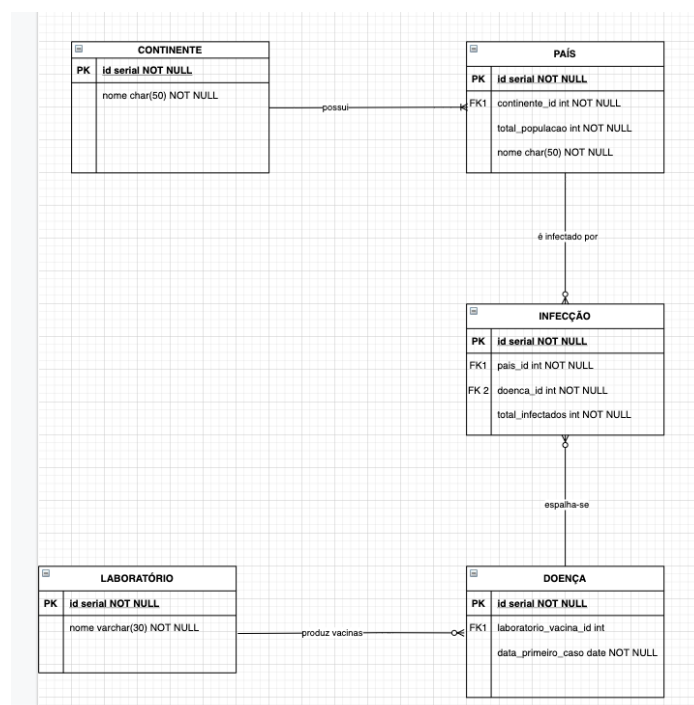

101. A cardinalidade entre o relacionamento DOENÇA e PAÍS é:

- a) 1:1
- b) 1:n
- c) n:n
- d) ternário
- e) dependente

102. A restrição que garante que caso haja uma doença registrada com o valor 2 no campo *laboratorio_vacina_id* não será possível remover o registro na tabela *LABORATORIO* com id 2 é chamada de:

- a) domínio
- b) entidade
- c) vazio
- d) primário
- e) integridade referencial

103. Caso fosse necessário guardar informações a respeito da VACINA produzida para uma respectiva DOENÇA, como por exemplo, lote, data de criação, quantidade de pessoas testadas, data de aprovação, o local mais adequado para armazená-las seria a tabela

- a) LABORATÓRIO
- b) DOENÇA
- c) PAÍS
- d) INFECÇÃO
- e) NENHUMA DAS ANTERIORES

104. O modelo descrito na figura abaixo representa qual esquema?

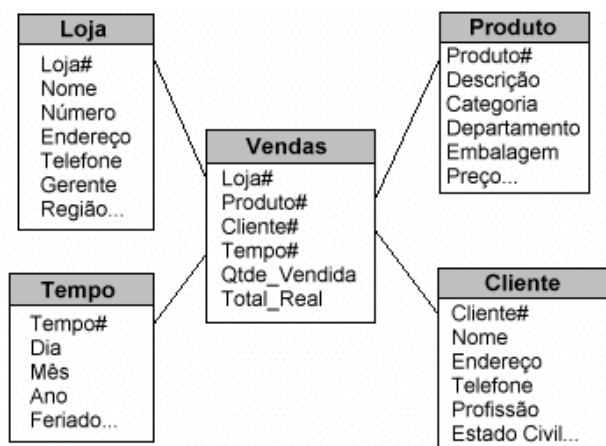

- a) snow flake

- b) estrela
- c) relacional
- d) rede
- e) hierárquico

AUDITORIA FISCAL

Guilherme Sant'Anna

Situação hipotética: considere que, ao realizar uma auditoria na *Palillo & Brothers Comércio de Peças Automotivas*, o auditor tenha observado a seguinte situação na conta caixa:

Caixa

100.000	120.000
80.000	130.000
	70.000

105. O fenômeno observado na situação hipotética acima:

- a) Configura hipótese de presunção legal de omissão de receita, não sendo possível o arbitramento, pelo auditor, da receita omitida.
- b) É algo perfeitamente normal na atividade empresarial, não cabendo nenhuma ação por parte da auditoria.
- c) Não configura hipótese de presunção legal de omissão de receita, sendo possível o arbitramento, pelo auditor, da receita omitida.
- d) Não configura hipótese de presunção legal de omissão de receita, não sendo possível o arbitramento, pelo auditor, da receita omitida.
- e) Configura hipótese de presunção legal de omissão de receita, sendo possível o arbitramento, pelo auditor, da receita omitida.

106. Assinale, a seguir, a situação que caracteriza o suprimento de caixa não comprovado:

- a) Recursos de caixa (ou equivalentes) fornecidos pela empresa a administradores, sócios da sociedade não anônima, entre outros, cuja efetividade da entrega e origem dos recursos não sejam comprovadamente demonstradas.
- b) Contabilização de numerário na conta caixa proveniente de ação delituosa.
- c) Recursos de caixa (ou equivalentes) fornecidos à empresa por administradores, sócios da sociedade não anônima, entre outros, cuja efetividade da entrega e origem dos recursos não sejam comprovadamente demonstradas.
- d) Recursos financeiros em espécie fornecidos à empresa por administradores, sócios da sociedade não anônima, entre outros, cuja efetividade da entrega e origem dos recursos sejam comprovadamente demonstradas.
- e) Injeção de numerário no caixa da empresa sem o correspondente registro na contabilidade.

107. Se a contagem física dos estoques for realizada em outra data que não a data das demonstrações contábeis, o auditor deve:

- a) Executar procedimentos para obter evidência de auditoria de que as variações no estoque entre a data da contagem e a data das demonstrações contábeis estão adequadamente registradas.
- b) Efetuar ou observar algumas contagens físicas, em uma data alternativa, e executar procedimentos de auditoria sobre transações ocorridas entre as duas datas.
- c) Aplicar procedimentos alternativos de auditoria para obter evidência de auditoria apropriada e suficiente com relação à existência e às condições do estoque.

d) Obter evidência de auditoria apropriada e suficiente com relação à existência e as condições do estoque.

e) Definir e executar os procedimentos de auditoria de modo a identificar litígios e reclamações envolvendo a entidade.

108. O processo de obtenção e avaliação das informações compreende a obtenção de informações sobre os assuntos relacionados aos objetivos e ao alcance da Auditoria Interna. A esse respeito, assinale a alternativa INCORRETA:

- a) a informação suficiente é aquela que é factual e convincente, de tal forma que uma pessoa prudente e informada possa entendê-la da mesma forma que o auditor interno
- b) a informação adequada é aquela que, sendo confiável, propicia a melhor evidência alcançável, por meio do uso apropriado das técnicas de Auditoria Interna
- c) a informação relevante é a que dá suporte às conclusões da Auditoria Interna
- d) a informação fidedigna é a que fornece uma base sólida para as recomendações da Auditoria Interna
- e) a informação útil é a que auxilia a entidade a atingir suas metas

109. Ao definir a estratégia global, o auditor deve, EXCETO:

- a) identificar as características do trabalho para definir o seu alcance
- b) considerar os resultados das atividades preliminares do trabalho de auditoria, desconsiderando outros trabalhos realizados pelo sócio do trabalho para a entidade
- c) considerar os fatores que no julgamento profissional do auditor são significativos para orientar os esforços da equipe do trabalho

d) definir os objetivos do relatório do trabalho de forma a planejar a época da auditoria e a natureza das comunicações requeridas

e) determinar a natureza, a época e a extensão dos recursos necessários para realizar o trabalho

110. O sistema de controle de qualidade da auditoria inclui políticas e procedimentos que tratam dos seguintes elementos, COM EXCEÇÃO de:

- a) Competência e zelo profissional
- b) responsabilidades da liderança pela qualidade na firma
- c) exigências éticas relevantes
- d) aceitação e continuidade de relacionamentos com clientes e trabalhos específicos
- e) recursos humanos

111. Qual dos procedimentos a seguir é limitado ao ponto do tempo em que é aplicado:

- a) Inspeção
- b) Circularização
- c) Revisão analítica
- d) Observação
- e) Recálculo

112. Qual dos métodos utiliza um intervalo constante para selecionar os itens que irão compor a amostra:

- a) Seleção aleatória
- b) Seleção natural
- c) Seleção sistemática
- d) Seleção ao acaso
- e) Seleção de bloco

113. Qual o bloco da EFD que registra os documentos fiscais relativos a mercadorias:

- a) Bloco 0
- b) Bloco G
- c) Bloco H
- d) Bloco D
- e) Bloco C

114. A auditoria do Patrimônio Líquido tem as seguintes finalidades, COM EXCEÇÃO de:

- a) determinar se as ações ou o título de propriedade do capital social foram adequadamente autorizados e emitidos
- b) determinar se todas as receitas, custos e despesas atribuídos ao período estão devidamente comprovados e contabilizados
- c) determinar se toda a norma descrita nos estatutos social e nas obrigações sociais e legais foram cumpridas
- d) determinar a existência de restrições de uso das contas patrimoniais
- e) determinar se o patrimônio líquido está corretamente classificado nas demonstrações financeiras e se as divulgações cabíveis foram expostas por notas explicativas

DIREITO TRIBUTÁRIO

Fernando Maurício

115. Em relação aos Conceitos e Classificação dos Tributos, julgue os itens a seguir:

- I-) Impostos são tributos cuja obrigação tem por fato gerador uma situação independente de qualquer atividade estatal específica, relativa ao contribuinte.

II-) Os serviços públicos são considerados específicos quando suscetíveis de utilização, separadamente, por parte de cada um dos seus usuários.

III-) As taxas podem ser cobradas apenas em razão de efetivo serviço público prestado diretamente ao contribuinte.

Está correto o que se afirma apenas em:

- a) II.
- b) I e III.
- c) I e II.
- d) I, II e III.
- e) I.

116. Conforme dispõe o Código Tributário Nacional, assinale a alternativa incorreta a respeito da contribuição de melhoria:

- a) pode ser cobrada pela União, pelos Estados, pelo Distrito Federal ou pelos Municípios, no âmbito de suas respectivas atribuições.
- b) é instituída para fazer face ao custo de obras públicas de que decorra valorização imobiliária.
- c) sua receita está vinculada à obra pública que ocasionou valorização imobiliária.
- d) possui como limite total a despesa realizada.
- e) possui como limite individual o acréscimo de valor que da obra resultar para cada imóvel beneficiado.

117. Conforme prevê a Constituição Federal, alguns tributos só podem ser instituídos através de Lei Complementar. É o que alguns juristas denominam de Reserva de Lei Complementar. Exige Lei Complementar para a sua instituição os tributos abaixo, exceto:

- a) Empréstimos Compulsórios.
- b) Imposto sobre Grandes Fortunas.

c) Impostos Residuais.

d) Contribuições Residuais.

e) Impostos Extraordinários de Guerra.

118. Um sindicato de trabalhadores alugou um imóvel de sua propriedade a uma pessoa jurídica de direito privado XYZ, para que esta exerça atividade econômica com fins lucrativos, no local do imóvel. Com os valores recebidos do aluguel, o sindicato financia suas atividades institucionais.

Em relação à cobrança de Imposto sobre Propriedade Predial e Territorial Urbana (IPTU) do imóvel, assinale a afirmativa correta.

- a) É vedada a cobrança do IPTU do imóvel alugado, tendo em vista a imunidade concedidas aos sindicatos dos trabalhadores.
- b) É vedada a cobrança do IPTU do imóvel, tendo em vista que o sindicato dos trabalhadores é isento do pagamento do IPTU de imóveis de sua propriedade.
- c) O IPTU é devido e o sindicato, contribuinte do imposto, deve realizar o pagamento.
- d) O IPTU não é devido, uma vez que o sindicato não é sujeito passivo de nenhum tributo.
- e) O IPTU é devido e a pessoa jurídica de direito privado é a responsável tributária e quem deve realizar o pagamento.

119. Com relação à responsabilidade tributária, analise as afirmativas a seguir.

I-) No caso de hasta pública de bem imóvel, os créditos tributários relativos a impostos cujo fato gerador seja a propriedade, o domínio útil ou a posse de bens imóveis se sub-rogam sobre o respectivo preço.

II-) Encerrado o inventário com a partilha de bens, eventual débito, posteriormente aferido, não

poderá mais ser cobrado do espólio e dos herdeiros.

III-) A empresa sucessora, resultante de fusão, é responsável pelos tributos devidos pela sucedida, assim como pelas multas de mora e punitiva.

Está correto o que se afirma em

- a) I, apenas.
- b) II, apenas.
- c) I e II, apenas.
- d) III, apenas.
- e) I e III, apenas.

120. O Prefeito de Manaus, por meio de Decreto publicado em 23 de dezembro de 2021, alterou a base de cálculo do IPTU para incorporar a ela a atualização do valor monetário, conforme os índices oficiais de correção.

Sobre esta alteração de base de cálculo, assinale a afirmativa correta.

- a) Somente pode ser feita através de lei, e terá eficácia imediata a partir da data em que esta lei tenha sido publicada.
- b) Somente pode ser feita através de lei, e somente terá eficácia após decorridos noventa dias da data em que a lei tenha sido publicada.
- c) Somente pode ser feita através de lei, e somente terá eficácia no exercício financeiro seguinte àquele em que a lei tenha sido publicada.
- d) Embora possa ser feita mediante Decreto, somente terá eficácia depois de decorridos noventa dias da data em que o Decreto tenha sido publicado.
- e) Não é considerada majoração de tributo para fins de aplicação do princípio da reserva legal em sentido estrito.

121. Com relação ao lançamento tributário, analise os itens a seguir:

I-) Compete privativamente à autoridade administrativa constituir o crédito tributário pelo lançamento.

II-) O lançamento é um procedimento administrativo tendente a verificar a ocorrência do fato gerador da obrigação correspondente.

III-) A entrega de declaração pelo contribuinte reconhecendo débito fiscal constitui o crédito tributário, dispensada qualquer outra providência por parte do fisco

Está correto o que se afirma em

- a) I, apenas.
- b) II, apenas.
- c) I e II, apenas.
- e) I e III, apenas.
- e) I, II e III.

122. Em relação à moratória, julgue os itens a seguir:

I-) A moratória em caráter individual somente pode ser concedida por despacho da autoridade administrativa, desde que autorizada por lei.

II-) A lei concessiva de moratória pode circunscrever expressamente a sua aplicabilidade à determinada região do território da pessoa jurídica de direito público que a expedir, ou a determinada classe ou categoria de sujeitos passivos.

III-) A concessão da moratória em caráter individual gera direito adquirido.

Está correto o que se afirma apenas em:

- a) II.
- b) I e II.
- c) I e III.
- d) I, II e III.

e) I.

123. Em relação à exclusão do Crédito Tributário, julgue os itens a seguir:

I-) A isenção pode ser restrita a determinada região do território da entidade tributante.

II-) Salvo disposição de lei em contrário, a isenção não é extensiva às taxas e às contribuições de melhoria; e nem aos tributos instituídos posteriormente à sua concessão.

III-) A anistia abrange exclusivamente as infrações cometidas anteriormente à vigência da lei que a concede.

Está correto o que se afirma apenas em:

a) II.

b) I e III.

c) II e III.

d) I, II e III.

e) I.

124. A sociedade empresária ABXDY Ltda. teve sua falência decretada, tendo dívidas de obrigação tributária principal relativas a tributos e multas, dívidas decorrentes de acidente de trabalho, bem como dívidas com garantia real. Diante desse cenário, assinale a afirmativa correta.

a) O crédito tributário de obrigação principal tem preferência sobre as dívidas com garantia real.

b) A dívida decorrente de acidente de trabalho tem preferência sobre o crédito tributário de obrigação principal.

c) O crédito tributário decorrente de multas tem preferência sobre a dívida decorrente de acidente de trabalho.

d) O crédito relativo às multas tem preferência sobre o crédito tributário de obrigação principal.

e) O crédito tributário de obrigação principal tem preferência sobre a dívida decorrente de acidente de trabalho.

125. A respeito da Dívida Ativa e da Certidão Negativa, julgue os itens a seguir:

I-) A dívida tributária, ainda que não inscrita, goza da presunção de certeza e liquidez e tem o efeito de prova pré-constituída.

II-) A presunção de certeza e liquidez da dívida ativa regularmente inscrita é relativa e pode ser ilidida por prova inequívoca, a cargo do sujeito passivo ou do terceiro a que aproveite.

III-) A lei poderá exigir que a prova da quitação de determinado tributo, quando exigível, seja feita por certidão negativa, expedida à vista de requerimento do interessado, que contenha todas as informações necessárias à identificação de sua pessoa, domicílio fiscal e ramo de negócio ou atividade e indique o período a que se refere o pedido.

Está correto o que se afirma apenas em:

a) II.

b) I e II.

c) II e III.

d) I, II e III.

e) I.

126. Possui o mesmo efeito previsto para a Certidão Negativa, exceto:

a) A certidão que conste a existência de créditos parcelados.

b) A certidão que conste a existência de créditos não vencidos.

c) A certidão que conste a existência de créditos objeto de recurso administrativo.

- d) A certidão que conste a existência de créditos em curso de cobrança executiva em que tenha sido efetivada a penhora.
- e) A certidão que conste a existência de créditos objeto de reclamação judicial.

LEGISLAÇÃO ESPECÍFICA AM

Eduardo Rocha e Rafael Rocha

127. De acordo com o decreto estadual 4.564/79, acerca dos prazos para interposição de recursos no âmbito do PAT, pode-se afirmar que:

- a) serão contínuos, incluindo-se na sua contagem o dia de início e excluindo-se o de vencimento.
- b) serão contínuos, excluindo-se na sua contagem o dia de início e incluindo-se o de vencimento.
- c) serão contínuos, contando-se, apenas, os dias úteis, incluindo-se na sua contagem o dia de início e excluindo-se o de vencimento.
- d) A inobservância dos prazos destinados à instrução, movimentação e julgamento de processos acarretará a nulidade do procedimento fiscal.
- e) serão contínuos, contando-se, apenas, os dias úteis, excluindo-se na sua contagem o dia de início e incluindo-se o de vencimento.

128. De acordo com o decreto estadual 4.564/79, considera-se iniciado o procedimento contencioso tributário administrativo:

- a) com a lavratura do Auto de Infração.
- b) com a lavratura do Termo de Apreensão.
- c) com a intimação escrita ao sujeito passivo para apresentar livros fiscais ou comerciais.

d) com a apresentação de impugnação por escrito, do contribuinte ou seu representante legal, contra lançamento de crédito tributário decorrente de Auto de Infração e Notificação Fiscal.

e) com a lavratura do Termo de início de Fiscalização.

129. De acordo com o decreto estadual 4.564/79, o prazo para apresentação do recurso de revista é de:

- a) 5 dias.
- b) 10 dias.
- c) 15 dias.
- d) 20 dias.
- e) 30 dias.

130. O ITCMD incide sobre:

- a) divisão por extinção do condomínio, quando for recebida por qualquer condômino, quota-parte material igual ao da sua quota-parte ideal.
- b) herança ou legado, exceto no caso de sucessão provisória.
- c) incorporação de bem móvel ou imóvel ao patrimônio de pessoa física ou jurídica em decorrência de transmissão causa mortis ou doação.
- d) transferência, a qualquer título, de bens ou direitos do patrimônio de pessoa jurídica para o de qualquer dos seus sócios, acionistas ou dos respectivos sucessores.
- e) transmissões de bens comuns ao cônjuge.

131. De acordo com o RICMS-AM, indique a alternativa que não apresenta uma hipótese de incidência do ICMS:

- a) prestações onerosas de serviços de comunicação, por qualquer meio, inclusive a geração, a emissão, a recepção, a transmissão, a retransmissão, a repetição e a ampliação de comunicação de qualquer natureza.
- b) serviços prestados no exterior ou cuja prestação se tenha iniciado no exterior.
- c) entrada, neste Estado, de petróleo, inclusive lubrificantes e combustíveis líquidos e gasosos dele derivados, e de energia elétrica quando não destinados à comercialização ou à industrialização.
- d) operações internas e interestaduais com gás natural e seus derivados, em qualquer estado ou fase de industrialização.
- e) fornecimento de mercadorias com prestação de serviços compreendidos na competência tributária dos Municípios.

132. De acordo com o RICMS-AM, industrialização é qualquer operação que modifique a natureza, o funcionamento, o acabamento, a apresentação ou a finalidade do produto, ou o aperfeiçoe para consumo. Sobre o tema, correlacione as informações abaixo e assinale a opção correta.

I - transformação.

II – beneficiamento.

III – montagem.

IV- acondicionamento.

V- recondicionamento.

- () que, exercida sobre produto usado ou parte remanescente de produto deteriorado ou inutilizado, renove ou restaure o produto para utilização
- () que, exercida sobre matéria-prima ou produto intermediário, importe na obtenção de espécie nova.

() que importe em modificar, aperfeiçoar, ou, de qualquer forma, alterar o funcionamento, a utilização, o acabamento ou a aparência do produto

() que importe em alterar a apresentação do produto, pela colocação de embalagem, ainda que em substituição da original, salvo quando a embalagem colocada se destine apenas ao transporte da mercadoria

- a) V, I, II, IV.
- b) V, II, I, IV.
- c) III, II, IV, V.
- d) III, I, IV, V.
- e) V, I, II, V.

133. Segundo o RICMS-AM, as concessões ou revogações das isenções de ICMS serão objeto de deliberação dos Estados e do Distrito Federal na forma que dispuser a legislação. Acerca do tema, assinale a alternativa correta.

- a) Os convênios autorizativos celebrados pelo Estado do Amazonas terão vigência a partir da data da publicação de sua ratificação nacional e eficácia no prazo neles consignados.
- b) Tratando-se de convênios impositivos somente terão eficácia se incorporados expressamente através de Decreto do Poder Executivo.
- c) A isenção dispensa o contribuinte de cumprimento das obrigações acessórias.
- d) Os convênios impositivos celebrados pelo Estado do Amazonas terão vigência a partir da data da publicação de sua ratificação nacional e eficácia no prazo neles consignados.
- e) Quando a isenção do imposto depender de condição a ser preenchida posteriormente, não sendo esta satisfeita, o imposto será considerado devido no momento em que houver o descumprimento da obrigação.

134. Acerca do conceito de estabelecimento, julgue os itens a seguir e assinale a alternativa correta.

I. Estabelecimento é o local, desde que público, construído ou não, mesmo que pertencente a terceiro, onde o contribuinte exerça toda ou parte de sua atividade, em caráter permanente ou temporário, ainda que se destine a simples depósito ou armazenagem de mercadorias ou bens relacionados com o exercício dessa atividade.

II. Na impossibilidade de determinação do estabelecimento, considera-se como tal o local em que tiver sido efetuada a operação ou a prestação, encontrada a mercadoria ou constatada a prestação.

III. Quando o imóvel estiver situado em território de mais de um Município do Amazonas, considera-se o contribuinte jurisdicionado no Município em que se encontra localizada a maior área.

- a) F-V-F.
- b) F-F-F.
- c) V-V-V.
- d) F-V-V.
- e) F-F-V.

135. Ocorre o momento da ocorrência do fato gerador do ICMS

- a) na entrada, a qualquer título, de mercadoria de estabelecimento de contribuinte, ainda que para outro do mesmo titular.
- b) na entrada de mercadoria no estabelecimento adquirente, em licitação pública de mercadoria ou bem importados do exterior, apreendidos ou abandonados.
- c) no ato final da prestação de serviços de transporte interestadual e intermunicipal, por qualquer via.

d) no desembaraço aduaneiro de mercadorias ou bens importados do exterior, quando a entrada ocorrer antes do desembaraço.

e) na saída de mercadorias do estabelecimento remetente com destino a empresas comerciais exportadoras ou armazéns alfandegados e entrepostos aduaneiros, reintroduzidas no mercado interno, excetuada a hipótese de retorno para o estabelecimento de origem.

136. Considere as seguintes situações:

I - Contribuinte do ICMS amazonense remete, a título de venda, fumo a consumidor final não contribuinte localizado na mesma cidade.

II - Contribuinte, localizado em Manaus-AM, fornece produtos agrícolas comestíveis, se produzidos no Amazonas a um contribuinte localizado na mesma cidade.

III - O supermercado CARÃO, em Manaus-AM, remete armas para contribuinte pernambucano.

As alíquotas de ICMS devidas ao Estado do Amazonas a essas operações são respectivamente:

- a) 18% - 12% - 12%
- b) 30% - 12% - 12%
- c) 30% - 18% - 18%
- d) 30% - 18% - 12%
- e) 18% - 18% - 30%

137. Segundo o RICMS-AM, é vedado o creditamento relativo à mercadoria entrada no estabelecimento ou a prestação a ele feita quando:

I. para integração ou consumo em processo de industrialização ou produção rural, quando a saída do produto resultante não for tributada ou

estiver isenta do imposto, exceto na saída para o exterior.

II. quando a mercadoria for considerada já tributada nas demais fases de comercialização.

III. quando alheio à atividade do estabelecimento, presumindo-se alheio às atividades do estabelecimento os veículos de transporte de mercadorias e pessoal.

Após julgar os itens assim, marque a sequência correta.

- a) F-V-F.
- b) V-V-F.
- c) V-V-V.
- d) F-V-V.
- e) F-F-V.

138. Considere que um contribuinte de Manaus-AM remeta mercadoria sujeita a substituição tributária a revendedor localizado no mesmo Estado. Suponha que:

- 1) O valor da mercadoria seja de R\$20.000,00;
- 2) O IPI seja de R\$ 3.000,00;
- 3) A MVA (margem de valor agregado) seja de 50%;
- 4) A mercadoria esteja sujeita à alíquota interna de 12%;
- 5) O frete na operação seja de R\$ 2.000,00, contratado pelo destinatário junto a terceiros que não o remetente; e
- 6) Haja seguro da mercadoria no valor de R\$ 1.000,00, cobrado pelo remetente.

O valor do ICMS a ser retido pela empresa substituta é

- a) Menor ou igual a R\$ 1.0000,00
- b) Entre R\$ 1.000,00 e R\$ 1.300,00
- c) Entre R\$ 1.300,00 e R\$ 1.600,00

d) Entre R\$ 1.600,00 e R\$ 1.900,00

e) Maior que R\$ 1.900,00

139. Acerca do Decreto-Lei 288/97 e do Decreto 23.994/03, julgue os itens e assinale a alternativa correta.

I. A entrada de mercadorias estrangeiras na Zona Franca, destinadas a seu consumo interno, industrialização em qualquer grau, inclusive beneficiamento, agropecuária, pesca, instalação e operação de indústrias e serviços de qualquer natureza e a estocagem para reexportação, será isenta dos impostos de importação, e sobre produtos industrializados, excetuando-se dentre outros, as armas, fumo e produtos de perfumaria.

II. Os incentivos fiscais devem guardar obediência ao princípio da reciprocidade, transitoriedade, regressividade, gradualidade e tempestividade.

III. Os incentivos fiscais destinados às empresas industriais e agroindustriais constituem-se em crédito estímulo, diferimento, isenção, crédito fiscal presumido de regionalização e redução de base de cálculo do Imposto sobre Operações Relativas à Circulação de Mercadorias e sobre Prestações de Serviços de Transporte Interestadual e Intermunicipal e de Comunicação - ICMS.

- a) Estão corretos os itens I e III, apenas.
- b) Estão corretos os itens I e II, apenas.
- c) Estão corretos os itens II e III, apenas.
- d) Estão corretos os itens I, II e III.
- e) Está correto o item I, apenas.

140. De acordo com o Decreto Estadual nº 33.084/13, são responsáveis pelo recolhimento do IPVA, exceto.

- a) o proprietário do veículo automotor.

- b) o servidor do órgão de trânsito que não exigir o comprovante do pagamento do imposto ou do reconhecimento da imunidade ou da isenção, quando do registro e licenciamento, inscrição, matrícula ou transferência de veículo automotor.
- c) o condutor do veículo quando do lançamento do imposto de ofício.
- d) a sociedade empresária detentora da propriedade do veículo cedido pelo regime de arrendamento mercantil.
- e) o credor fiduciário em relação aos veículos objeto de alienação fiduciária em garantia

Preencha seu gabarito

<https://bit.ly/1º-Simulado-Sefaz-AM-Auditor-Fiscal>

NÃO É ASSINANTE?

Confira nossos planos, tenha acesso a milhares de cursos e participe gratuitamente dos projetos exclusivos. Clique no link!

<https://bit.ly/Estrategia-Assinaturas>

CONHEÇA NOSSO SISTEMA DE QUESTÕES!

Estratégia Questões nasceu maior do que todos os concorrentes, com mais questões cadastradas e mais soluções por professores. Clique no link e conheça!

<https://bit.ly/Sistemas-de-Questões>