



2º Simulado

PC PB

Escrivão
Pós-Edital

Simulado Especial

2º Simulado PC PB – Escrivão - Pós-Edital

Nome: _____

INFORMAÇÕES SOBRE O SIMULADO EXCLUSIVO

- 1 – Este simulado conta com questões focadas no concurso da PC PB;
- 2 – A prova contém **80 itens** que abordam conhecimentos cobrados no conteúdo programático;
- 3 – As questões são inéditas e foram elaboradas pelos nossos professores com base no perfil da banca Cebraspe.
- 4 – Este PDF foi enviado por e-mail, disponibilizado na área do aluno e em um artigo publicado no blog do Estratégia Concursos;
- 5 – Os participantes têm das **8:00 às 12:00** para responder às questões e preencher o Gabarito Eletrônico;
- 6 – O link para preencher o formulário com seu gabarito está localizado na última página deste PDF;
- 7 – O Gabarito do Simulado e o Ranking Classificatório com nota serão divulgados no blog do Estratégia Concursos.
- 8 – Esse simulado é uma autoavaliação! Você mesmo(a) vai corrigir, a partir do padrão de respostas disponível na área do aluno.

PREENCHA SEU GABARITO NO LINK - <https://bit.ly/Simulado-PC-PB-Escrivao-20-11>

- | | | | |
|----------------|----------------|----------------|-----------------|
| 01 – A B C D E | 26 – A B C D E | 51 – A B C D E | 076 – A B C D E |
| 02 – A B C D E | 27 – A B C D E | 52 – A B C D E | 077 – A B C D E |
| 03 – A B C D E | 28 – A B C D E | 53 – A B C D E | 078 – A B C D E |
| 04 – A B C D E | 29 – A B C D E | 54 – A B C D E | 079 – A B C D E |
| 05 – A B C D E | 30 – A B C D E | 55 – A B C D E | 080 – A B C D E |
| 06 – A B C D E | 31 – A B C D E | 56 – A B C D E | |
| 07 – A B C D E | 32 – A B C D E | 57 – A B C D E | |
| 08 – A B C D E | 33 – A B C D E | 58 – A B C D E | |
| 09 – A B C D E | 34 – A B C D E | 59 – A B C D E | |
| 10 – A B C D E | 35 – A B C D E | 60 – A B C D E | |
| 11 – A B C D E | 36 – A B C D E | 61 – A B C D E | |
| 12 – A B C D E | 37 – A B C D E | 62 – A B C D E | |
| 13 – A B C D E | 38 – A B C D E | 63 – A B C D E | |
| 14 – A B C D E | 39 – A B C D E | 64 – A B C D E | |
| 15 – A B C D E | 40 – A B C D E | 65 – A B C D E | |
| 16 – A B C D E | 41 – A B C D E | 66 – A B C D E | |
| 17 – A B C D E | 42 – A B C D E | 67 – A B C D E | |
| 18 – A B C D E | 43 – A B C D E | 68 – A B C D E | |
| 19 – A B C D E | 44 – A B C D E | 69 – A B C D E | |
| 20 – A B C D E | 45 – A B C D E | 70 – A B C D E | |
| 21 – A B C D E | 46 – A B C D E | 71 – A B C D E | |
| 22 – A B C D E | 47 – A B C D E | 72 – A B C D E | |
| 23 – A B C D E | 48 – A B C D E | 73 – A B C D E | |
| 24 – A B C D E | 49 – A B C D E | 74 – A B C D E | |
| 25 – A B C D E | 50 – A B C D E | 75 – A B C D E | |

PORTUGUÊS

Suellen Borges

Leia o texto para responder às questões.**Velhos crimes, novo líder**

Otto Lara Resende

Erudito do supérfluo, é como classifico o José Octavio de Castro Neves. Ele sabe muita coisa boa e útil, mas sabe também o dispensável. Sabe que avião você deve tomar, numa viagem de Maceió a São Petersburgo, para se sentar do lado da sombra e da melhor paisagem, com a garantia de que será bem servido pela mais bonita comissária de bordo. Sabe o filme que vão exibir durante a viagem e, se duvidar, é capaz de providenciar a troca, para um melhor.

Vi e ouvi sua conversa à beira do Marne, depois de um lauto almoço com o Miguel Lins e comigo. Conversava com uma velha francesa, em francês, sobre uma raça de cães tão rara que ela era uma das seis únicas criadoras na Europa. Pois o Zé era íntimo do tal cãozinho, íntimo por sua vez de milionários e príncipes. O papo agradou tanto a velha e o cachorrinho que entramos na mansão para um conhaque, naquele domingo frio de maio.

Erudito do supérfluo era o Mário Reis, que sabia de cor os nomes de todos os ministros de estado da república e do império. O Wilson Figueiredo, além da letra dos sambas do Noel Rosa, que canta com voz afinada, sabe nome, data da construção, tonelagem e velocidade dos vasos de guerra da marinha brasileira, desde o tempo do Cochrane, 1822. O Cláudio Mello e Sousa sabe tudo sobre mitologia. Aliás, uma vez embatucou nos 12 trabalhos de Hércules e quem nos salvou foi o José Octavio, já que almoçávamos no seu "Pantagruel".

Há outros casos de erudição mais ou menos frívola. Um amigo meu sabe os oradores que falaram à beira dos túmulos de artistas e escritores de todo o mundo. E é capaz de dizer de cor a íntegra dessas fúnebres peças oratórias. Mas agora estou boquiaberto é com o deputado Cleto Falcão, novo líder do PRN. Dora Kramer, do Jornal do Brasil, contou que ele sabe tudo sobre velhos crimes.

O da ladeira do Sacopã, o de Dana de Teffé, o de Aída Curi, histórias que não são do seu tempo. Reproduz de memória o júri do Flávio Cavalcanti. Sabe de cor e salteado mais piadas do que o Ary Toledo. Computadas, são 65 mil. Talvez por isto tantos lhe têm horror em sua terra, Alagoas. Inveja, diz ele. Algum maldoso é capaz de perguntar se ele está a par dos novos crimes, sobretudo os públicos. Mas isto parece piada de mau gosto, não?

Fonte:

<https://cronicabrasileira.org.br/cronicas/7014/velhos-crimes-novo-lider> Acesso em 17/11/2021

1. De acordo com as ideias veiculadas no texto,
 - a) pessoa hábil em falar frivolidades com certa dose de refinamento é designada pelo narrador como "erudito do supérfluo", tais como José, Mário, Wilson, Cláudio.
 - b) José Octavio, citado pelo narrador, provavelmente seja um exemplo de "erudito do supérfluo".
 - c) velhos crimes são um tipo que se encaixa na definição de "erudito do supérfluo".
 - d) Lord Cochrane foi um grande fornecedor de vasos de guerra, tanto para a marinha da república, quanto para a marinha do império.
 - e) ser um "erudito do supérfluo" é inútil, uma vez que nenhum dos citados possui vantagens em sê-lo.

2. No 3º parágrafo do texto, o trecho "Erudito do supérfluo era o Mário Reis, que sabia de cor os nomes de todos os ministros de estado da república e do império. O Wilson Figueiredo, além da letra dos sambas do Noel Rosa, que canta com voz afinada, sabe nome, data da construção, tonelagem e velocidade dos vasos de guerra da marinha brasileira, desde o tempo do Cochrane, 1822." permaneceria gramaticalmente correto e com seu sentido original caso
 - a) uma vírgula fosse inserida após "ministros de estado".
 - b) a vírgula empregada após "Mário Reis" fosse suprimida.
 - c) o verbo "canta" fosse flexionado no plural, desde que também fossem flexionados os termos subsequentes, ficando "vozes afinadas, sabem nomes".
 - d) a vírgula após "Cochrane" fosse retirada, colocando-se o termo "1822" entre parênteses, seguido de ponto-final.
 - e) o termo "brasileira" fosse escrito com letra maiúscula.

3. Seria mantida a correção gramatical e preservado o sentido original do texto se o segmento “Vi e ouvi sua conversa à beira do Marne, depois de um lauto almoço com o Miguel Lins e comigo.” (2º parágrafo), fosse reescrito como:

- a) Após magnífico almoço na companhia do Miguel Lins e do José Octavio à beira do Marne, vi e ouvi a conversa deste.
- b) À beira do Marne, depois de almoçar com Miguel Lins e José Octavio, vi e ouvi-lhe a conversa.
- c) À beira do Marne, após banquete com Miguel Lins e José Octavio, vi e ouvi suas conversas.
- d) Vi e ouvi a conversa de José Octavio, após almoço com o Miguel Lins, quando, à beira do Marne, nos fartamos de magnífico banquete.
- e) Vi e ouvi a conversa de José Octavio à beira do Marne, após um esplêndido almoço que ele teve comigo e com o Miguel Lins.

4. No último parágrafo, a forma pronominal “lhe” no trecho “Talvez por isto tantos **lhe** têm horror em sua terra” faz referência a

- a) “um amigo meu”, no 4ª parágrafo;
- b) “em sua terra”, no último parágrafo;
- c) “Alagoas”, no último parágrafo.
- d) “o deputado Cleto Falcão”, no 4º parágrafo;
- e) “Ary Toledo”, no último parágrafo.

5. Cada uma das opções a seguir apresenta uma proposta de reescrita para trechos do texto. Assinale a opção em que a proposta apresentada mantém os sentidos originais e a correção gramatical do texto.

- a) O Zé, pois, era íntimo do tal cãozinho, sendo este também íntimo de milionários e príncipes. (2º parágrafo)
- b) O cãozinho Zé, íntimo de José Octávio, era também íntimo de milionários e príncipes. (2º parágrafo)
- c) Existem outros casos de erudição mais ou menos trivial – um amigo meu conhece algumas dessas. (4º parágrafo)
- d) Porque José Octavio de Castro Neves sabe muita coisa boa e útil, mas também o dispensável, classifico-o como erudito do supérfluo. (1º parágrafo)

e) Talvez por isto tantos tem horror a sua terra, Alagoas. (último parágrafo)

6. Infere-se do 3º parágrafo do texto que

- a) o “erudito do supérfluo” Cláudio Mello e Sousa, versado nos conhecimentos de mitologia, certa feita começou a falar dos trabalhos de Hércules e só parou após ser impedido por José Octavio – outro erudito de trivialidades.
- b) Mário Reis, Wilson Figueiredo e Noel Rosa são claros exemplos de quem sabe tudo de frivolidades, tais como nomes de ministros de estado da república, letras de samba, detalhes dos vasos de guerra da marinha brasileira do século XIX, entre outros.
- c) Pantagruel era o restaurante de José Octavio, local em que os amigos almoçavam naquela ocasião.
- d) “desde o tempo do Cochrane, 1822” faz menção a outro “erudito do supérfluo” que existiu no século XIX.
- e) Hércules também era um “erudito do supérfluo”.

7. De acordo com o último parágrafo do texto,

- a) Cleto Falcão é um exemplo de “erudito do supérfluo”, pois conhece tanto histórias de crimes antigos, tais como a da ladeira do Sacopã, a de Dana de Teffé, a de Aída Curi, como também número expressivo de piadas, as quais reproduz de memória, como se fazia no júri de Flávio Cavalcanti.
- b) Ary Toledo também é um “erudito do supérfluo”, já que sabe de cor um grande número de piadas.
- c) Cleto Falcão tem amplo conhecimento de inúmeras histórias de crimes, motivo até capaz de despertar, em muitas pessoas, medo do estado em que ele mora.
- d) Alagoas é terra de crimes notáveis, como o da ladeira do Sacopã, o de Dana de Teffé e o de Aída Curi.
- e) Cleto Falcão, um “erudito do supérfluo”, é associado às histórias de alguns crimes antigos porque sabe muitas delas de cor, mas também deve estar a par de crimes novos, sobretudo os públicos, já que ele é um deputado.

8. Mantendo-se a coerência e a correção gramatical do texto, o termo “embatucou” (3º parágrafo), no contexto em que foi empregado, poderia ser substituído por:

- a) feriu
- b) bateu
- c) tropeçou
- d) estacionou
- e) escafedeu

9. No período em que se insere no texto, a oração: “...com a garantia de que será bem servido pela mais bonita comissária de bordo” (1º parágrafo) exprime função

- a) adjetiva
- b) adverbial
- c) substantiva
- d) verbal
- e) conjuntiva

10. Considerando as ideias e os aspectos linguísticos do texto, conclui-se que

- a) por se tratar de locativo, a ocorrência de crase antes de “São Petersburgo”, no 3º período do 1º parágrafo, é dispensável.
- b) é facultativa a vírgula após “Mário Reis”, no 1º período do 3º parágrafo, já que se trata de explicação.
- c) no penúltimo período do 4º parágrafo, a expressão “novo líder do PRN” poderia estar isolada por um travessão explicativo antes de “novo” e seguida de ponto-final após “PRN”.
- d) no 3º período do 4º parágrafo, o sujeito é indeterminado.
- e) o ponto de exclamação que encerra a última frase do texto poderia ser substituído por reticências.

RACIOCÍNIO LÓGICO

Carlos Henrique

11. Maria saiu de casa para comprar a saia nova cuja venda tinha se iniciado na semana anterior. Ao voltar para casa sem a saia, a mãe de Maria comentou com o pai:

Maria não tinha dinheiro suficiente ou o shopping fechou.

Do ponto de vista lógico, essa frase é equivalente a

- a) O shopping fechou e Maria não tinha dinheiro suficiente.
- b) O shopping não fechou e Maria não tinha dinheiro suficiente.
- c) Se Maria não tinha dinheiro suficiente então o shopping não fechou.
- d) Se Maria tinha dinheiro suficiente então o shopping fechou.
- e) Se o shopping fechou então Maria tinha dinheiro suficiente.

12. A respeito da festa do casamento de Maria, José fez a seguinte declaração:

Se o número de salgadinhos encomendados não foi o suficiente, então o casamento não acabou bem.

Sabe-se que a declaração de José é falsa, portanto, a negação da afirmação de José é:

- a) Se o número de salgadinhos encomendados foi o suficiente, então o casamento acabou bem.
- b) O número de salgadinhos encomendados não foi o suficiente e o casamento acabou bem.
- c) Se o casamento não acabou bem, então o número de salgadinhos encomendados não foi o suficiente.
- d) Se o casamento acabou bem, então o número de salgadinhos encomendados foi o suficiente.
- e) O número de salgadinhos encomendados foi o suficiente e o casamento não acabou bem.

13. Um órgão possui vinte servidores, dos quais dez são homens e dez são mulheres. Portanto, o número de comissões de cinco pessoas que se pode formar com três mulheres e dois homens é:

- a) 3600

- b) 1650
- c) 5.450
- d) 5.400
- e) 5.800

ESTATÍSTICA

Carlos Henrique

14. Em uma vila, um estatístico estudou uma amostra de cinco residências, e registrou os seguintes números de moradores de cada residência:

Número da residência	Residência 1	Residência 2	Residência 3	Residência 4	Residência 5
Número de moradores	4	7	3	8	3

A variância amostral do número de moradores é:

- a) 5,7
- b) 5,5
- c) 5,2
- d) 4,8
- e) 4,4

Em 10 anos (de 2012 a 2021), foi registrado, em cada ano, o faturamento anual (Y) da empresa TOFER RADO, em milhões de reais, e o respectivo gasto anual com propaganda (X), em milhões de reais. Um modelo de regressão linear simples $Y_t = \alpha + \beta X_t + \varepsilon$, $t = 1, 2, \dots$ foi elaborado para se prever Y em função de X, considerando as informações registradas, em que Y_1 e X_1 são o faturamento e o gasto com propaganda em 2012, Y_2 e X_2 são o faturamento e o gasto com propaganda em 2013, e assim por diante. Os parâmetros α e β são desconhecidos e ε é o erro aleatório com as respectivas hipóteses do modelo de regressão linear simples.

As estimativas de α e β foram obtidas pelo método dos mínimos quadrados, e sabe-se que o valor da soma dos faturamentos e dos gastos com propaganda de

2012 a 2021 foram, em milhões de reais, iguais a 120 e 15, respectivamente.

Baseado no texto, responda as questões 15 e 16

15. Se a estimativa do coeficiente angular da reta obtida por meio do método dos mínimos quadrados foi de 1,8, então o valor de α é, milhões de reais,

- a) 9,3
- b) 10,4
- c) 11,5
- d) 12,7
- e) 13,8

16. Se a estimativa do coeficiente angular da reta obtida por meio do método dos mínimos quadrados foi de 1,8, então a previsão do faturamento em um determinado ano, uma vez que a empresa gastou com propaganda neste ano 2 milhões de reais, é, em milhões de reais:

- a) 10,4
- b) 11,6
- c) 12,9
- d) 13,7
- e) 14,8

DIREITO CONSTITUCIONAL

Adriane Fauth

17. Considerando o que dispõe a Constituição Federal no que diz respeito à seguridade social, assinale a alternativa correta.

- a) São alguns dos objetivos da seguridade social a uniformidade e equivalência dos benefícios e serviços às populações urbanas e rurais, além da seletividade e distributividade na prestação dos benefícios e serviços.
- b) A seguridade social caracteriza-se pelo seu caráter democrático e descentralizado de administração, mediante gestão tripartite, com participação dos

trabalhadores, dos empregadores e do Governo nos órgãos colegiados.

c) As receitas dos Estados, do Distrito Federal e dos Municípios destinadas à seguridade social constarão dos respectivos orçamentos, e deverão integrar o orçamento da União.

d) A pessoa jurídica em débito com o sistema da seguridade social, como estabelecido em lei, não poderá ser impedida de contratar com o Poder Público, mas poderá deixar de receber benefícios ou incentivos fiscais ou creditícios.

e) A lei não poderá instituir outras fontes com o objetivo de garantir a manutenção ou expansão da seguridade social, além daquelas já expressamente previstas na Constituição Federal.

18. A respeito do poder executivo e das competências do Presidente da República, assinale o item incorreto.

a) Como chefe de Estado, o Presidente da República poderá manter relações com Estados estrangeiros e acreditar seus representantes diplomáticos.

b) Celebrar tratados, convenções e atos internacionais, sujeitos a referendo do Congresso Nacional é uma das atribuições de chefe de Estado.

c) Cabe ao Presidente da República, como chefe de governo, nomear os magistrados, nos casos previstos nesta Constituição, e o Advogado-Geral da União.

d) Exercer, com o auxílio dos Ministros de Estado, a direção superior da administração federal é função de chefe de Estado.

e) Prover e extinguir os cargos públicos federais, na forma da lei, é uma das competências de chefe de governo do Presidente da República.

DIREITO ADMINISTRATIVO

Thálius Moraes

19. Considere os seguintes itens

I - A descentralização consiste na repartição de competências exclusivamente entre órgãos da administração pública.

II - A distribuição de competências a órgãos subalternos despersonalizados, como uma secretaria, por exemplo, é modalidade de desconcentração de poder.

III - A descentralização por colaboração ocorre, por exemplo, quando a administração pública, por meio de ato administrativo, transfere a execução de um serviço a uma pessoa jurídica, mas conserva a titularidade do serviço.

Está correto apenas o disposto em

a) I, II e III.

b) I e II.

c) I e III.

d) II e III.

e) II.

20. Considerando as disposições doutrinárias acerca dos atos administrativos, assinale a alternativa correta.

a) É vedada, em qualquer situação, a revogação de atos vinculados.

b) O atributo da imperatividade dos atos administrativos reflete a possibilidade de que todos os atos administrativos sejam impostos perante terceiros, independentemente de sua vontade.

c) Atos compostos implicam duas vontades que se fundem em um único ato.

d) Por motivo de conveniência e oportunidade, desde que respeitados os direitos adquiridos, o Poder Judiciário poderá revogar os atos praticados pela Administração.

e) A revogação de um ato administrativo opera efeitos *ex tunc*.

DIREITO PENAL

Renan Araujo

21. Ao se dirigirem à residência de Eleonor para cumprir mandado de prisão preventiva, policiais da PCPB perceberam a tentativa de fuga da destinatária do mandado. Assim, empreenderam perseguição e

realizaram a captura de Eleonor, que resistiu o quanto pode. Em razão disso, os policiais tiveram que fazer uso da força física para contê-la, causando pequenas lesões nos braços e nas pernas de Eleonor.

Nesse caso, a conduta dos policiais não configura crime, em razão:

- a) da excludente de culpabilidade do estrito cumprimento do dever legal
- b) da excludente de culpabilidade da inexigibilidade de conduta diversa
- c) da excludente de ilicitude do exercício regular de direito
- d) da excludente de ilicitude da legítima defesa
- e) da excludente de ilicitude do estrito cumprimento do dever legal

22. Jhony, agente da PCPB, apropriou-se de três grampeadores e um teclado de computador pertencentes à delegacia de polícia em que estava lotado, bens esses que estavam em sua posse em razão do cargo. No dia seguinte, ao confessar o fato para sua mãe, esta o convence a devolver os bens, avaliados em R\$ 92,00 no total. Jhony, então, antes mesmo que alguém tivesse dado falta dos bens, procura seu superior, narra o ocorrido e devolve todos os objetos.

Nesse caso, é correto afirmar que houve:

- a) arrependimento eficaz, e Jhony fará jus a uma causa de diminuição de pena de um terço a dois terços
- b) arrependimento posterior, e Jhony fará jus a uma causa de diminuição de pena de um terço a dois terços
- c) causa de extinção da punibilidade em favor de Jhony, ante a insignificância penal da conduta.
- d) desistência voluntária, de forma que Jhony terá sua pena reduzida de um a dois terços

e) crime consumado, sem redução de pena.

23. Acerca do concurso de agentes, assinale a alternativa correta:

- a) O código penal adotou, como regra, a teoria pluralista, estabelecendo que quem, de qualquer modo, concorre para o crime incide nas penas a este cominadas, na medida de sua culpabilidade.
- b) As condições e circunstâncias de caráter pessoal nunca se comunicam entre os agentes, ainda que elementares do tipo penal.
- c) Na cooperação dolosamente distinta o agente que quis participar de crime menos grave responderá por este crime menos grave.
- d) Na participação de menor importância a pena pode ser diminuída de um a dois terços.
- e) Para que a conduta do partícipe seja punível, é necessário que a conduta principal configure pelo menos um fato típico, ilícito e culpável.

24. Prescott, americano, nascido em Arlington (Texas), mas residente em Los Angeles (Califórnia), veio ao Brasil a passeio, a fim de curtir o carnaval. No Brasil, Prescott, que faz uso de maconha para fins recreativos, adquiriu 1g de maconha e se sentou tranquilamente na praia de Ipanema para degustar a erva que acabara de comprar. Policiais viram a cena e abordaram o americano, encontrando com ele dois cigarros de maconha, oportunidade na qual deram voz de prisão pelo crime de posse de substância entorpecente para uso próprio, e conduziram-no à presença da autoridade policial local. Prescott foi ouvido e afirmou que acreditava que sua conduta era lícita, pois onde mora é permitido fazer uso de tal substância para fins recreativos.

Nesse caso, é correto afirmar que houve:

- a) erro de proibição indireto, que afastará a culpabilidade, se evitável.
- b) erro de proibição, que afastará a culpabilidade, se invencível.
- c) erro de tipo, que excluirá o dolo, mas permitirá a punição a título culposos
- d) erro de proibição, que irá gerar redução de pena, se inevitável
- e) erro de tipo, que excluirá o dolo e a culpa

25. Mariana, 19 anos, estava grávida, já com 05 meses de gestação. Desejando provocar autoaborto, Mariana se dirigiu a uma clínica clandestina e autorizou Celso a realizar a manobra abortiva. Após a realização da manobra e da retirada do feto morto, a polícia invadiu o local, munida de um mandado de prisão contra Celso, em razão de outros crimes idênticos, oportunidade na qual realizaram também a prisão em flagrante de Mariana e apreenderam o feto morto. No curso das investigações, a perícia verificou que o bebê de Mariana já estava morto quando da realização das manobras abortivas, constatando que a causa da morte teria sido uma queda acidental de Mariana, dois dias antes, ao descer uma escada.

Nesse caso, é correto afirmar que Mariana:

- a) não será punível, ante a tentativa inidônea, pela absoluta ineficácia do meio; Celso responderá pelo crime de aborto provocado por terceiro com consentimento da gestante.
- b) não será punível, ante a tentativa inidônea, por absoluta impropriedade do objeto; Celso responderá pelo crime de aborto provocado por terceiro com consentimento da gestante.
- c) deverá ser punida pelo crime de autoaborto tentado, de forma que terá uma redução de pena de um a dois terços; Celso receberá a mesma punição.
- d) não será punível, ante a tentativa inidônea, pela absoluta ineficácia do meio, o mesmo se aplicando a Celso.
- e) não será punível, ante tentativa inidônea, por absoluta impropriedade do objeto, o mesmo se aplicando a Celso.

26. Bruno e Ricardo são amigos de longa data, e decidem viajar para comemorar o aniversário do primeiro. Durante a viagem, os amigos se desentendem e Bruno acaba por desferir um fortíssimo soco no rosto de Ricardo. Este, em razão da força do soco, fica com uma deformidade no rosto, que permaneceu por dois meses, impossibilitando que Ricardo exercesse sua profissão no período, eis que era modelo fotográfico. Percebendo o estrago que causara na vida do amigo, Bruno se arrepende, paga todas as despesas médicas de Ricardo e tenta reatar a amizade. Ante a recusa de Ricardo, Bruno entra em depressão profunda.

Nesse caso, é correto afirmar que Bruno praticou crime de:

- a) Lesão corporal grave
- b) Lesão corporal gravíssima
- c) Lesão corporal leve
- d) Homicídio tentado
- e) Lesão corporal grave, sendo possível a aplicação do perdão judicial

27. Rômulo, agente da PCPB, solicitou a Pedro, que era considerado suspeito em determinado inquérito policial instaurado no âmbito da delegacia de polícia em que o primeiro exercia suas funções, a quantia de R\$ 5.000,00, a fim de ocultar elementos de convicção prejudiciais a Pedro, de forma a dificultar o indiciamento deste. Contudo, Pedro não realizou o pagamento e comunicou o fato à corregedoria da polícia civil.

Nesse caso, a conduta de Rômulo configura:

- a) corrupção passiva privilegiada, consumada
- b) corrupção passiva tentada
- c) corrupção passiva consumada
- d) concussão tentada
- e) concussão consumada

28. Luciano e Diogo praticaram um furto a uma loja de celulares, subtraindo 36 aparelhos, avaliados em R\$ 5.000,00 cada. Ao empreenderem fuga, pediram a Carlos, pai de ambos, que guardasse os aparelhos em sua residência. Carlos, então, mesmo a contragosto, aceitou guardar os aparelhos para beneficiar os filhos, que temiam a apreensão dos produtos e a perda do proveito do crime. Duas semanas depois, Luciano e Diogo voltaram à casa do pai e retiraram os celulares, levando-os embora.

Nesse caso, é correto afirmar que a conduta de Carlos configura:

- a) participação no crime de furto praticado por Luciano e Diogo
- b) favorecimento pessoal, sem isenção de pena
- c) favorecimento pessoal, com isenção de pena em razão do parentesco
- d) favorecimento real, sem isenção de pena

e) favorecimento real, com isenção de pena em razão do parentesco

29. No dia 10.05.2021, por volta das 3h da madrugada, no centro da cidade de João Pessoa-PB, Aldo e Belo abordaram Marcelo quando este saía de uma casa noturna. Munidos de uma arma de fogo, empregaram grave ameaça contra a vítima e exigiram que Marcelo entregasse o celular. Marcelo reagiu e, então, Belo atirou contra a vítima, que caiu no chão, vindo a óbito. Os agentes, então, empreenderam fuga, sem nada levar.

Nesse caso, a conduta de Aldo e Belo configura o crime de:

- a) roubo qualificado pelo evento morte (latrocínio) consumado, sem majoração
- b) roubo qualificado pelo evento morte (latrocínio) tentado, sem majoração
- c) roubo majorado pelo emprego de arma de fogo e pelo concurso de agentes
- d) roubo qualificado pelo evento morte (latrocínio) consumado, majorado pelo emprego de arma de fogo e pelo concurso de agentes
- e) roubo qualificado pelo evento morte (latrocínio) tentado, majorado pelo emprego de arma de fogo e pelo concurso de agentes

30. Após não conseguir dormir em razão do barulho causado por uma festa na casa de seu vizinho Lucas, Wilson se dirige até a porta da casa do vizinho e, usando um megafone, começa a esbravejar que Lucas era “safado, mal-educado, ladrão, bandido e corno”. Lucas, ouvindo os insultos, gravou a conduta de Wilson com a câmera do celular, para futuramente usar como prova no processo penal.

Nesse caso, a conduta de Wilson configura:

- a) crime de difamação, apenas
- b) crimes de injúria e calúnia
- c) crime de calúnia, apenas
- d) crime de constrangimento ilegal, apenas
- e) crime de injúria, apenas

DIREITO PROCESSUAL PENAL

Priscila Silveira

31. Quando a autoridade policial toma conhecimento do fato delituoso através da apresentação do indivíduo preso em flagrante é a chamada

- a) *Notitia criminis* mediata.
- b) *Notitia criminis* de cognição coercitiva.
- c) *Delatio criminis*.
- d) *Notitia criminis* inqualificada.
- e) *Notitia criminis* imediata.

32. No que tange ao inquérito policial, assinale a alternativa correta.

I- A polícia judiciária será exercida apenas pelas polícias civis, excluída a competência das autoridades administrativas, a quem por lei seja cometida a mesma função.

II- Nos crimes de ação pública o inquérito policial será iniciado mediante requisição da autoridade judiciária ou do Ministério Público, ou a requerimento do ofendido ou de quem tiver qualidade para representá-lo, não sendo permitido iniciá-lo de ofício.

III- Do despacho que indeferir o requerimento de abertura de inquérito caberá recurso para o chefe de Polícia

Está correto apenas o disposto em:

- a) I, II e III.
- b) II e III.
- c) apenas II.
- d) Apenas III.
- e) Nenhuma das assertivas.

33. Eduardo foi indiciado pelos crimes de tráfico de drogas e de corrupção de menores. No momento do oferecimento da denúncia, o Ministério Público narrou apenas o delito de tráfico de drogas, não mencionando nada acerca do crime de corrupção de menores. No referido caso, ocorreu o:

- a) arquivamento subjetivo.
- b) arquivamento indireto.
- c) arquivamento qualificado.

- d) arquivamento simples.
- e) arquivamento implícito.

34. Conforme disposto na legislação de regência em relação ao início do inquérito policial, assinale a alternativa INCORRETA.

- a) O ofendido, ou seu representante legal, e o indiciado poderão requerer qualquer diligência, que será realizada, ou não, a juízo da autoridade.
- b) Depois de ordenado o arquivamento do inquérito pela autoridade judiciária, por falta de base para a denúncia, a autoridade policial poderá proceder a novas pesquisas, se de outras provas tiver notícia.
- c) O advogado do indiciado poderá ter acesso irrestrito aos elementos já documentados no inquérito policial e, também, em relação às diligências que estiverem em curso.
- d) O Ministério Público não poderá requerer a devolução do inquérito à autoridade policial, senão para novas diligências, imprescindíveis ao oferecimento da denúncia.
- e) A autoridade policial não poderá mandar arquivar autos de inquérito.

35. De acordo com o Código de Processo penal, os peritos elaborarão o laudo pericial no prazo máximo de:

- a) 10 dias, podendo este prazo ser prorrogado, em casos excepcionais, a requerimento dos peritos.
- b) 30 dias, não admitindo prorrogação.
- c) 15 dias, podendo este prazo ser prorrogado, em casos excepcionais, a requerimento dos peritos.
- d) 10 dias, não admitindo prorrogação
- e) 30 dias, podendo este prazo ser prorrogado, em casos excepcionais, a requerimento dos peritos.

36. Acerca das testemunhas, julgue os itens a seguir.

- I- Toda pessoa poderá ser testemunha.
- II- O juiz poderá apenas ouvir as testemunhas indicadas pelas partes.
- III- Os menores de 16 anos não prestarão compromisso de dizer a verdade ou ocultar o fato ao serem ouvidas como testemunhas.

Está INCORRETO apenas o disposto em:

- a) I, II e III.
- b) II e III.
- c) apenas II.
- d) Apenas III.
- e) Todas as assertivas.

37. Acerca do exame de corpo de delito, em regra, a autópsia será feita:

- a) pelo menos dez horas depois do óbito.
- b) pelo menos oito horas depois do óbito
- c) pelo menos doze horas depois do óbito
- d) pelo menos nove horas depois do óbito
- e) pelo menos seis horas depois do óbito

38. Quando o agente é preso em flagrante, sem perseguição, após a algumas horas da prática do delito, de posse de instrumentos, armas, objetos ou papeis que façam presumir ser ele o autor da infração, trata-se de flagrante:

- a) Real.
- b) Quase-flagrante.
- c) Diferido.
- d) Ficto.
- e) Esperado.

39. A respeito da prisão preventiva, assinale a alternativa correta.

- a) Será admitida a decretação da prisão preventiva nos crimes culposos punidos com pena privativa de liberdade máxima superior a 4 anos.
- b) Decretada a prisão preventiva, deverá o órgão emissor da decisão revisar a necessidade de sua manutenção a cada 60 dias, mediante decisão fundamentada.
- c) Será admitida a prisão preventiva quando houver dúvida sobre a identidade civil da pessoa, devendo o preso ser colocado imediatamente em liberdade após a identificação.

- d) A prisão preventiva não poderá ser decretada em caso de descumprimento de qualquer das obrigações impostas por força de outras medidas cautelares
- e) A autoridade policial não poderá representar pela prisão preventiva do indiciado.

40. Caberá prisão temporária para os crimes:

- I- epidemia com resultado de morte (art. 267, § 1º);
- II- homicídio doloso (art. 121, caput, e seu § 2º);
- III- crimes contra o sistema financeiro (Lei nº 7.492, de 16 de junho de 1986);
- IV- Estelionato (art. 171, caput, e seu §2º)
- V- envenenamento de água potável ou substância alimentícia ou medicinal qualificado pela morte (art. 270, caput, combinado com art. 285);

Está correto apenas o disposto em:

- a) I, II e III, IV e V.
- b) II, III, IV e V.
- c) II, III e IV.
- d) I, II, III e V.
- e) I, II, III e IV.

NOÇÕES DE LEGISLAÇÃO COMPLEMENTAR À MATERIA PENAL E PROCESSUAL PENAL

Antônio Pequeno

41. Com base no disposto na Lei n.º 10.826/2003 — conhecida como Estatuto do Desarmamento — e suas alterações, assinale a opção correta.

- a) Todo cidadão pode portar até uma arma de fogo.
- b) O certificado de registro de arma de fogo autoriza o proprietário da arma a portá-la em todo o território nacional.
- c) Cabe ao juiz, com prévia autorização do Sistema Nacional de Armas, a expedição do certificado de registro de arma de fogo.
- d) Os residentes em área rural podem manter arma registrada em toda a extensão do respectivo imóvel rural.
- e) Os residentes em área urbana somente podem manter arma em sua residência.

42. Considerando o entendimento sumulado e a jurisprudência do STJ acerca da interpretação da Lei n.º 10.826/2003, que dispõe sobre o registro, a posse e a comercialização de armas de fogo e munição, assinale a opção correta.

- a) Para a configuração do tráfico internacional de arma de fogo, acessório ou munição, não basta apenas a procedência estrangeira do artefato, sendo necessária a comprovação da internacionalidade da ação.
- b) Em razão do princípio da mínima lesividade, aquele que detém o porte legal não responderá pelo crime de importar arma de fogo sem autorização da autoridade competente.
- c) O delito de comércio ilegal de arma de fogo, acessório ou munição foi abrangido pela abolição criminis temporária prevista na referida lei.
- d) A inaptidão de arma de fogo para efetuar disparos, ainda que comprovada por laudo pericial, não é excludente de tipicidade.
- e) O princípio da consunção aplica-se no caso de haver apreensão de armas de fogo e munições de uso permitido e restrito em um mesmo contexto fático.

43. Conforme a Lei n.º 8.072/1990, é considerado hediondo o crime de

- a) favorecimento da prostituição ou de outra forma de exploração sexual de mulheres.
- b) infanticídio.
- c) extorsão qualificada por qualquer resultado.
- d) lavagem de dinheiro.
- e) epidemia com resultado morte.

44. De acordo com o disposto na Lei n.º 8.137/1990, os crimes contra a ordem tributária estarão sujeitos à ação penal pública

- a) incondicionada, a qual somente pode ser promovida após o trânsito em julgado da respectiva execução fiscal.
- b) condicionada à apresentação da representação fiscal para fins penais.
- c) condicionada à apresentação de certidão da fazenda pública que ateste o lançamento definitivo do tributo.

d) incondicionada, a qual pode ser promovida pelo Ministério Público independentemente de representação fiscal para fins penais.

e) condicionada ao trânsito em julgado do processo executivo de cobrança, independentemente da apresentação da representação fiscal para fins penais.

45. Considerando o entendimento dos tribunais superiores acerca da Lei Antidrogas e da Lei Maria da Penha, julgue os itens a seguir.

I A majorante do tráfico transnacional de drogas configura-se com a efetiva transposição de fronteiras entre dois ou mais países.

II Para a incidência da majorante da interestadualidade, é desnecessária a efetiva transposição de fronteiras entre estados da Federação, sendo suficiente a demonstração inequívoca da intenção de realizar o tráfico interestadual de drogas.

III A prática de crime mediante grave ameaça contra a mulher no ambiente doméstico impede a substituição da pena privativa de liberdade por restritiva de direitos, independentemente da condição de primariedade do réu.

IV Haja vista a interpretação restritiva do direito penal, para a configuração da violência doméstica e familiar prevista na Lei Maria da Penha é necessária a comprovação da coabitação de autor e vítima.

Estão certos apenas os itens

a) I e II.

b) I e III.

c) II e III.

d) II e IV.

e) III e IV.

46. O agente que patrocina, direta ou indiretamente, interesse privado perante a administração fazendária, valendo-se da qualidade de funcionário público, pratica

a) prevaricação.

b) advocacia administrativa.

c) conduta penalmente atípica.

d) corrupção passiva privilegiada.

e) crime funcional contra a ordem tributária.

47. Se, com o objetivo de obter confissão, determinado agente de polícia, por meio de grave ameaça, constranger pessoa presa, causando-lhe sofrimento psicológico,

a) e a vítima for adolescente, o crime será qualificado.

b) estará configurada uma causa de aumento de pena.

c) a critério do juiz, a condenação poderá acarretar a perda do cargo.

d) provado o fato, a pena será de detenção.

e) quem presenciar o crime e se omitir, incorrerá na mesma pena do agente.

48. Conforme a legislação pertinente, considera-se crime hediondo

a) o favorecimento da exploração sexual de pessoas adultas.

b) o estupro de vulnerável tentado.

c) a lesão corporal dolosa de natureza grave.

d) o sequestro.

e) a extorsão simples.

49. Nas hipóteses e na forma que a lei estabelecer para fins de investigação criminal ou instrução processual penal, a quebra do sigilo de comunicações telefônicas pode ser determinada

a) pelo Poder Judiciário e pelo Ministério Público.

b) pelo Poder Judiciário, somente.

c) por autoridade policial e pelo Ministério Público.

d) pela fiscalização tributária, somente.

e) pelo Ministério Público, somente

50. Configura violência doméstica e familiar contra a mulher qualquer ação ou omissão que, baseada no gênero, lhe cause sofrimento físico e que ocorra

a) dentro da residência da vítima, desde que o agressor seja do sexo masculino.

b) em relação íntima de afeto, somente se o agressor ainda conviver com a vítima.

- c) em relação íntima de afeto, independentemente da coabitação dos envolvidos.
- d) no âmbito da unidade doméstica, desde que o agressor seja pessoa da família.
- e) no âmbito da família, salvo se o agressor não possuir laços naturais com a vítima.

51. Assinale a opção que apresenta medida protetiva de urgência a ser aplicada ao agressor no caso de constatação da prática de violência doméstica contra a mulher, conforme o disposto na Lei Maria da Penha — Lei n.º 11.340/2006.

- a) transferência para outra comarca
- b) prestação de serviços em creches e asilos
- c) proibição de aproximação ou contato com familiares da ofendida
- d) pagamento de multa
- e) pagamento de cestas básicas

52. Determinada conduta configurará organização criminosa somente se

- a) o objetivo exclusivo dos agentes for o de obter vantagem de natureza patrimonial.
- b) a associação for ordenada para a prática da infração, ainda que inexista a divisão de tarefas entre os agentes
- c) os agentes cometerem infrações sujeitas a pena de reclusão.
- d) houver escalonamento hierárquico entre os agentes.
- e) estiverem associadas, no mínimo, três pessoas.

53. Constitui requisito para a tipificação do crime de organização criminosa

- a) a prática de crimes cuja pena máxima seja igual ou superior a cinco anos.
- b) a atuação de estrutura organizacional voltada à obtenção de vantagem exclusivamente econômica.
- c) a divisão de tarefas entre o grupo, mesmo que informalmente.
- d) a prática de crimes antecedentes exclusivamente transnacionais.

- e) a estruturação formal de grupo constituído por três ou mais pessoas

54. Com relação aos instrumentos previstos na Lei Maria da Penha, assinale a opção correta.

- a) A violência patrimonial contra a mulher se restringe à destruição total de seus documentos pessoais e dos bens e recursos econômicos destinados a satisfazer as suas necessidades.
- b) Alguém da convivência da mulher que lhe cause dano moral ou patrimonial não comete crime, porque essas atitudes, à luz da lei, não são consideradas violência doméstica ou familiar.
- c) A violência doméstica e familiar contra a mulher constitui uma forma de violação de direitos humanos.
- d) Para fins legais, a comprovação da relação íntima de afeto entre o agressor e a ofendida depende de coabitação.
- e) A legislação especial, ao se referir à violência moral, não inclui condutas que configurem a calúnia, a difamação ou a injúria.

55. Segundo os dispositivos da Lei nº 13.869/2019, que define os crimes de abuso de autoridade, acerca dos efeitos da condenação e das penas restritivas de direitos, assinale a afirmativa correta.

- a) As penas restritivas de direitos podem ser aplicadas autônoma ou cumulativamente.
- b) Deve o Juiz, a requerimento do ofendido, fixar na sentença o valor máximo para reparação dos danos causados pelo crime, considerando o caráter punitivo da obrigação de indenizar.
- c) A perda do cargo, do mandato ou da função pública decorre automaticamente da condenação por crime de abuso de autoridade.
- d) Em caso de reincidência em crime de abuso de autoridade, é prevista pena de inabilitação para o exercício de cargo, mandato ou função pública, pelo período de 2 (dois) a 8 (oito) anos.
- e) O sujeito ativo do crime de abuso de autoridade poderá ser condenado à pena restritiva de direitos cumulada com a privativa de liberdade.

INFORMÁTICA

Ranielison Passos

56. Sobre as noções de redes Intranet e Internet, julgue as afirmativas abaixo e assinale o item correto.

- I. São utilizados, basicamente, os mesmos protocolos na Intranet e na Internet.
 - II. Na Intranet e na Internet uma das principais interfaces de trabalho é o navegador de internet.
 - III. A Internet é considerada a junção das várias Intranets espalhadas pelo mundo.
- a) Apenas as afirmativas I e II estão corretas
 - b) Apenas as afirmativas II e III estão corretas
 - c) Apenas as afirmativas I e III estão corretas
 - d) As afirmativas I, II e III estão corretas
 - e) Apenas a afirmativa III está correta

57. Qual é a alternativa correta que corresponde ao malware descrito a seguir:

"Programa que captura informações sigilosas através do armazenamento das teclas digitadas pelo usuário no teclado do computador."

- a) adware
- b) backdoor
- c) keylogger
- d) Vírus
- e) Spam

58. Sobre segurança da informação e técnicas de pragas maliciosas, assinale o item correto.

- a) Entre as operações de segurança por antispywares e antivírus não existem semelhanças para encontrar malwares.
- b) Um sistema de segurança empregado por Firewall possui regras definidas, aceitando ou descartando os pacotes de dados que passam pela rede.
- c) Instalar um sistema de antivírus e mantê-lo atualizado é o suficiente para garantir a segurança de um computador.
- d) Vírus é um programa autossuficiente, capaz de se propagar automaticamente pela rede.

e) Worm é um tipo específico de vírus, que pode capturar todo conteúdo digitado no computador.

59. Analise o texto abaixo e assinale a alternativa que melhor se adapta aos espaços marcados.

" _____ é a função utilizada para retornar um valor quando a condição apresentada na função é verdadeira e outro valor quando a condição for falsa. _____ é a função indicada para localizar valores em uma tabela. _____ tem como operação agrupar itens informados na função, sejam eles textos e/ou números."

- a) SOMA / PROCV / MÉDIA
- b) SE / PROCV / CONCATENAR
- c) SE / PROCURAR / MÉDIA
- d) PROCV / CONCATENAR / SE
- e) SOMA / MÉDIA / INT

60. Caso um usuário pressione a tecla F12 no Microsoft Word, em sua instalação padrão em português, ele

- a) salvará rapidamente um documento ativo.
- b) acessará a área BACKSTAGE.
- c) selecionará a opção SALVAR COMO.
- d) executará a varredura léxica no aplicativo.
- e) Fechará o documento em edição.

61. Com relação ao LibreOffice Writer, considere as afirmativas abaixo:

- I. A opção de Sublinhado permite aplicar variações desse efeito, como, por exemplo, sublinhado duplo, através do comando CTRL+D.
- II. O recurso de "Nota de Rodapé" cria uma função de cálculo no final de cada página do documento, de acordo com os valores apresentados durante a edição do texto.
- III. Clicando-se seguidamente 3x em uma palavra de um parágrafo, sempre a opção realizará a seleção do parágrafo por completo.

É correto o que se afirma em

- a) I, apenas.
- b) II e III, apenas.
- c) I e II, apenas.

- d) II, apenas.
e) I, II e III.

62. Considerando que em uma planilha do LibreOffice Calc, e observando os valores apresentados na figura abaixo, o resultado da fórmula =SOMA(A1:D1)+SE(MÉDIA(A3:B3)>5; 3; 5), quando for aplicada em uma célula fora do intervalo utilizado é:

	A	B	C	D
1	1	5	4	2
2	2	6	3	6
3	3	7	3	4
4	4	8	1	5
5				

- a) 15
b) 16
c) 17
d) 18
e) 19

63. O webmail é um recurso utilizado para a troca de mensagens via web usando normalmente um provedor de e-mails de empresas especializadas em fornecer esse serviço. Quando se

- a) encaminha uma mensagem que possui um arquivo anexo, por padrão somente a mensagem é encaminhada, sem o anexo.
b) envia uma mensagem com uma pessoa em cópia oculta (Cco), essa pessoa consegue ver quem são as demais pessoas que também estão em cópia oculta.
c) envia uma mensagem com diversas pessoas em cópia (Cc), cada pessoa em cópia consegue saber que há outras pessoas em cópia.
d) responde a uma mensagem em que havia uma pessoa em cópia oculta (Cco), essa pessoa também recebe a resposta em cópia oculta.
e) responde a uma mensagem que tem um arquivo anexo, por padrão o anexo também é enviado com a resposta.

64. No browser Firefox, um atalho de teclado permite adicionar a página atual (aquela que está exibida na tela) aos Favoritos. Esse atalho de teclado é:

- a) Ctrl + F.
b) Ctrl + D.
c) Ctrl + A.
d) Ctrl + T.
e) Ctrl + V

65. O sistema operacional Windows 10 possui um recurso que auxilia na proteção do computador, por meio de avaliações periódicas no disco do computador, na tentativa de encontrar spywares e programas indesejáveis. Esse recurso é o

- a) Firewall do Windows.
b) Norton Utilities.
c) Windows Defender.
d) Windows AntiSpyware.
e) Windows Update.

66. Para a criação de arquivos e pastas no Windows 10, configuração padrão em português, deverão ser seguidas algumas regras, dentre elas, considerar que

- a) o nome ou extensão de arquivo poderá conter elementos como & / : \$? " , entre outros.
b) os termos COM5 e LPT2 podem ser utilizados normalmente em nomes de arquivos ou pastas.
c) arquivos e pastas no Windows podem conter no máximo 128 caracteres.
d) o limite de caracteres para um arquivo ou pasta inclui o caminho de endereço, o nome e a extensão.
e) arquivos no Windows não pode conter os caracteres / : * ? , mas o nome do seu caminho pode incluí-los.

67. Sobre banco de dados, analise a imagem abaixo.

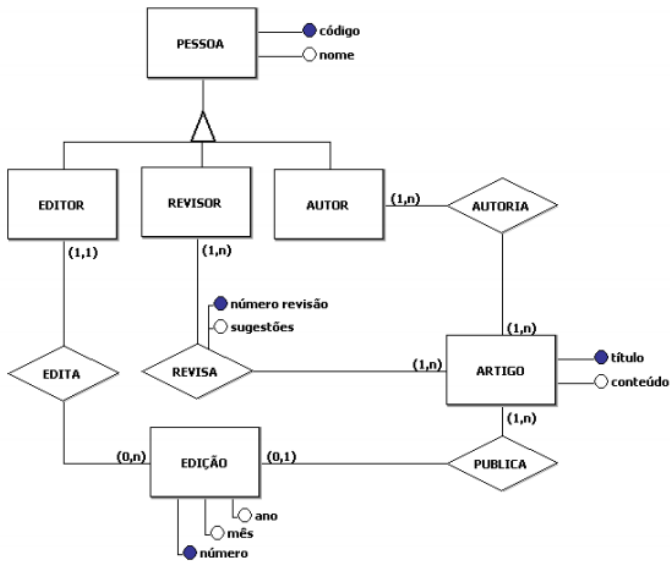

De acordo com a representação acima, a entidade PESSOA:

- não poderá ser implementada sem os atributos de EDITOR, REVISOR e AUTOR.
- será implementada normalmente, mas sem os atributos.
- será implementada com seus atributos normalmente.
- depende de editor, revisor e autor para existir.
- é considerada uma entidade filho.

68. Com relação a programação Python, observe o trecho de código abaixo.

x = "INFORMÁTICA"

y = 10

De acordo com o trecho de código acima, escrito em python, o comando de impressão:

```
print(x[3])
```

- retornará como resultado a letra: O.
- retornará como resultado a letra: F.
- retornará como resultado o número 3.
- retornará como resultado três vezes a palavra "INFORMÁTICA".
- retornará um erro de estrutura de código.

69. No estudo da análise de dados:

- Metadados são dados inoperantes, que dependem de arquivos ou dados externos.
- Metadados são dados não importantes, mas que podem auxiliar nas tomadas de decisões.
- Metadados são informações externas de uma empresa.
- Metadados são informações internas de uma empresa.
- Metadados são informações extras para classificação mais detalhada de dados e arquivos.

70. Para a teoria geral de sistemas o conceito de entropia é

- o processo de organização dos sistemas para correta operação.
- a tendência a desagregação/desorganização de um sistema conforme o uso.
- o autoajuste de nivelamento das ações internas.
- o índice de busca pelo processo real.
- o termo utilizado a algo desconhecido, mas que se deseja adquirir em sistemas.

ARQUIVOLOGIA

Ricardo Campanário

71. O princípio arquivístico básico que fundamenta as principais funções arquivísticas é o:

- Organicidade
- Naturalidade
- Proveniência
- Princípio da Ordem Original.
- Princípio da Pertinência

72. De acordo com a legislação arquivística em vigor, é possível identificar os documentos públicos como:

- Reservados, secretos e ultrassecretos
- Ativos, inativos e morto

- c) Ostensivos, Sigilosos ou Confidenciais
- d) Correntes, Intermediários ou Permanentes
- e) Públicos, Institucionais, Comerciais e Pessoais

73. A passagem dos documentos do setor de protocolo a um destinatário interno, responsável pelo assunto do documento é conhecida como

- a) Distribuição
- b) Expedição
- c) Registro
- d) Recebimento
- e) Autuação

74. Costumeiramente recomenda-se que a classificação de documentos de arquivo seja baseada fundamentalmente:

- a) Na tipologia documental
- b) Na estrutura orgânica da instituição
- c) Na função organizacional
- d) No organograma institucional
- e) No assunto do documento

75. Na arquivística, a sequência de operações intelectuais e físicas que visam à organização dos documentos de um arquivo ou coleção, de acordo com um plano ou quadro previamente estabelecido, é chamada de:

- a) Arquivamento
- b) Ordenação
- c) Arranjo
- d) Avaliação
- e) Encapsulamento

76. De acordo com a tabela de temporalidade os documentos possuem as seguintes destinações finais:

- a) Avaliação ou Prescrição
- b) Prescrição ou Eliminação

- c) Guarda Permanente ou Preservação
- d) Eliminação ou Avaliação
- e) Eliminação ou Guarda Permanente

77. O acondicionamento e o armazenamento de documentos devem favorecer a preservação dos documentos de arquivo. Nesse sentido pode-se dizer que documentos cartográficos devem ser armazenados

- a) No chão
- b) Em mapotecas
- c) Na vertical
- d) Em arquivos de madeira
- e) Dobrados em função do tamanho

78. A desinfecção é um processo de destruição ou inibição da atividade de:

- a) Insetos
- b) Raios solares ou umidade
- c) Microrganismos
- d) Animais de pequeno porte
- e) Roedores

79. De acordo com a legislação, a microfilmagem de qualquer espécie será feita sempre em:

- a) filme original, com o mínimo de 180 linhas por milímetro de definição.
- b) filme original ou reciclado, com o mínimo de 360 linhas por milímetro de definição.
- c) filme original, com o mínimo de 360 linhas por milímetro de definição.
- d) filme reciclado, com o mínimo de 180 linhas por milímetro de definição.
- e) filme original, com o mínimo de 720 linhas por milímetro de definição.

80. De acordo com o e-ARQ Brasil o sucesso de um SIGAD dependerá fundamentalmente de:

- a) integração de diferentes softwares.
- b) aquisição de equipamentos eletrônicos de última geração.
- c) eliminação da documentos exclusivamente nos arquivos correntes.
- d) implementação prévia de um programa de gestão arquivística de documentos.
- e) migração completa do sistema e utilização apenas de documentos eletrônicos

Preencha o Gabarito

<https://bit.ly/Simulado-PC-PB-Escrivao-20-11>

NÃO É ASSINANTE?

<https://bit.ly/Estrategia-Assinaturas>

CONHEÇA NOSSO SISTEMA DE QUESTÕES!

<https://bit.ly/Sistemas-de-Questoes>