



Simulado da **Premonição** para

**PCDF**

**Agente**

# Simulado Especial

## Simulado Premonição PCDF Agente

Nome: \_\_\_\_\_

### INFORMAÇÕES SOBRE O SIMULADO EXCLUSIVO

- 1 – Este simulado conta com questões focadas no concurso da PCDF para Agente de Polícia Civil;
- 2 – A prova contém **120 itens** que abordam conhecimentos cobrados no edital do concurso;
- 3 – As questões são inéditas e foram elaboradas pelos nossos professores com base no perfil da banca organizadora CESPE/CEBRASPE, com assertivas para serem valoradas como “certo” ou “errado”.
- 4 – Este PDF foi enviado por e-mail, disponibilizado na área do aluno e em um artigo publicado no blog do Estratégia Concursos;
- 5 – Os participantes têm das **8:30 às 13:00** para responder às questões e preencher o Gabarito Eletrônico;
- 6 – O link para preencher o formulário com seu gabarito está localizado na última página deste PDF;
- 7 – O Gabarito do Simulado e o Ranking Classificatório com nota serão divulgados no blog do Estratégia Concursos.
- 8 – Esse simulado é uma autoavaliação! Você mesmo(a) vai corrigir, a partir do padrão de respostas disponível na área do aluno.

**PREENCHA SEU GABARITO NO LINK - <https://bit.ly/Simulado-PCDF-Agente-16-08>**

01 – C E	25 – C E	49 – C E	73 – C E	97 – C E
02 – C E	26 – C E	50 – C E	74 – C E	98 – C E
03 – C E	27 – C E	51 – C E	75 – C E	99 – C E
04 – C E	28 – C E	52 – C E	76 – C E	100 – C E
05 – C E	29 – C E	53 – C E	77 – C E	101 – C E
06 – C E	30 – C E	54 – C E	78 – C E	102 – C E
07 – C E	31 – C E	55 – C E	79 – C E	103 – C E
08 – C E	32 – C E	56 – C E	80 – C E	104 – C E
09 – C E	33 – C E	57 – C E	81 – C E	105 – C E
10 – C E	34 – C E	58 – C E	82 – C E	106 – C E
11 – C E	35 – C E	59 – C E	83 – C E	107 – C E
12 – C E	36 – C E	60 – C E	84 – C E	108 – C E
13 – C E	37 – C E	61 – C E	85 – C E	109 – C E
14 – C E	38 – C E	62 – C E	86 – C E	110 – C E
15 – C E	39 – C E	63 – C E	87 – C E	111 – C E
16 – C E	40 – C E	64 – C E	88 – C E	112 – C E
17 – C E	41 – C E	65 – C E	89 – C E	113 – C E
18 – C E	42 – C E	66 – C E	90 – C E	114 – C E
19 – C E	43 – C E	67 – C E	91 – C E	115 – C E
20 – C E	44 – C E	68 – C E	92 – C E	116 – C E
21 – C E	45 – C E	69 – C E	93 – C E	117 – C E
22 – C E	46 – C E	70 – C E	94 – C E	118 – C E
23 – C E	47 – C E	71 – C E	95 – C E	119 – C E
24 – C E	48 – C E	72 – C E	96 – C E	120 – C E

**PORTUGUÊS**

Adriana Figueiredo / Patrícia Manzato

**Leia o texto para responder os itens 01 a 09:**

Amigos, a bola foi atirada no fogo como uma Joana d'Arc. Garrincha apanha e dispara. Já em plena corrida, vai driblando o inimigo. São cortes límpidos, exatos, fatais. E, de repente, estaca. Soa o riso da multidão — riso aberto, escancarado, quase ginecológico. Há, em torno do Mané, um marulho de tchecos. Novamente, ele começa a cortar um, outro, mais outro. Iluminado de molecagem, Garrincha tem nos pés uma bola encantada, ou melhor, uma bola amestrada. O adversário para também. O Mané, com quarenta graus de febre, prende ainda o couro.

A partida está no fim. O juiz russo espia o relógio. E o Brasil não precisa vencer um vencido. A Tchecoslováquia está derrotada, de alto a baixo, da cabeça aos sapatos. Mas Garrincha levou até a última gota o seu “olé” solitário e formidável. Para o adversário, pior e mais humilhante do que a derrota, é a batalha desigual de um só contra onze. A derrota deixa de ser sóbria, severa, dura como um claustro. Garrincha ateava gargalhadas por todo o estádio. E, então, os tchecos não perseguiram mais a bola. Na sua desesperadora impotência, estão quietos. Tão imóveis que pareceram empalhados.

Garrincha também não se mexe. É de arrepiar a cena. De um lado, uns quatro ou cinco europeus, de pele rósea como nádega de anjo; de outro lado, feio e torto, o Mané. Por fim, o marcador do brasileiro, como única reação, põe as mãos nos quadris como uma briosa lavadeira. O juiz não precisava apitar. O jogo acabava ali. Garrincha arrasara a Tchecoslováquia, não deixando pedra sobre pedra. Se aparecesse, na hora, um grande poeta, havia de se arremessar, gritando: — “O homem só é verdadeiramente homem quando brinca!”.

Num simples lance isolado, está todo o Garrincha, está todo o brasileiro, está todo o Brasil. E jamais Garrincha foi tão Garrincha, ou tão homem, como ao imobilizar, pela magia pessoal, os onze latagões tchecos, tão mais sólidos, tão mais belos, tão mais louros do que os nossos. Mas vejam vocês: de repente, o Mané põe, num jogo de alto patético, um traço decisivo do caráter brasileiro: — a molecagem.

Nelson Rodrigues

(Disponível em <<https://contobrasileiro.com.br/tag/cronica-de-nelson-rodrigues/>> Acesso em 11 ago. 2021)

Em relação aos sentidos e às construções linguísticas do texto precedente, julgue os itens a seguir:

01. De acordo com o autor, um traço do comportamento brasileiro pode ser visto em um dos grandes jogadores de futebol, Garrincha.
02. Pode-se inferir do texto que o jogo de futebol é caracterizado pela molecagem, dentro e fora dos estádios.
03. Seriam mantidos o sentido e a correção gramatical, caso o conectivo destacado em “*Por fim, o marcador do brasileiro, como única reação, põe as mãos nos quadris como uma briosa lavadeira*” (3º parágrafo) fosse substituído por “porquanto”.
04. O trecho “um marulho” (1º parágrafo) poderia ser substituído por “uma balbúrdia”, sem alterar o sentido original do texto.
05. Os termos destacados em “*A partida está no fim*” (2º parágrafo) e “*O jogo acabava ali*.” exercem a mesma função sintática.
06. Seriam mantidos o sentido e a correção gramatical, caso a vírgula antes de “num jogo de alto patético” no trecho “o Mané põe, num jogo de alto patético, um traço decisivo do caráter brasileiro:” (4º parágrafo) fosse suprimida.
07. O uso da forma verbal “arrasara” (3º parágrafo) pode ser substituído por “tinha arrasado”, sem que haja alteração de sentido original do trecho.
08. O texto é uma crônica, com trechos predominantemente narrativos.
09. O narrador estabelece diálogo com os leitores, tanto no primeiro quanto no último parágrafos, como forma a chamar sua atenção para momentos importantes no texto.

**Leia o trecho da matéria para responder os itens 10 a 16:**

A criação da Intendência-Geral de Polícia é considerada o marco histórico da Polícia no Brasil, sendo compartilhado pela Polícia Civil do Estado do Rio de Janeiro e pela Polícia Civil do Distrito Federal.

Historicamente, a instituição passou por diversas transformações. Em 1830, o Código Criminal do Império do Brasil, estabeleceu em cada município e província da Corte, o cargo de Chefe de Polícia, auxiliado por delegados e subdelegados. Em 1871, foi criado o Inquérito Policial, sendo instituído, como requisito para o exercício do cargo de Chefe de Polícia, o "notável saber jurídico". Com a Proclamação da República, em 1889, os serviços de polícia passaram a ser regulamentados por leis estaduais, sendo que, em 1902, o Presidente da República, Rodrigues Alves, reformou o serviço policial da capital, denominando-o Polícia Civil do Distrito Federal. O Presidente da República Eurico Gaspar Dutra, em 1946, instituiu 21 de abril como dia das polícias Cíveis e militares e, como patrono da instituição, o Alferes Joaquim José da Silva Xavier, o Tiradentes. No decorrer do governo Vargas, a polícia Civil do Distrito Federal foi transformada em Departamento Federal de Segurança pública – DFSP, que no governo Juscelino Kubitschek, com a mudança da Capital Federal, transferiu sua sede para Brasília e incorporou servidores da Guarda Especial de Brasília – GEB.

Atualmente, as polícias civis são dirigidas por delegados de polícia de carreira e possuem a incumbência, ressalvada a competência da união, de exercer as funções de polícia judiciária e a apuração de infrações penais, exceto as militares, conforme estabelecido na Constituição Federal.

Disponível em <<https://www.pcdf.df.gov.br/institucional/historia-da-policia-civil-do-distrito-federal>> Acesso em 11 ago. 2021.)

No que se refere aos sentidos e às construções linguísticas do texto precedente, julgue os itens a seguir:

**10.** A criação da Polícia Civil do Distrito Federal coincide com a promulgação do Código Criminal do Império do Brasil.

**11.** Infere-se do texto que há melhorias em termos de organização das polícias civis, se comparadas com a sua criação.

**12.** A oração reduzida de gerúndio “*sendo compartilhado pela Polícia Civil do Estado do Rio de Janeiro e pela Polícia Civil do Distrito Federal*” (1º parágrafo) poderia ser desenvolvida da seguinte forma, mantidos o sentido e a correção gramatical: *já que foi compartilhado pela Polícia Civil do Estado do Rio de Janeiro e pela Polícia Civil do Distrito Federal*.

**13.** A supressão do artigo masculino destacado no trecho “o Alferes Joaquim José da Silva Xavier, o Tiradentes” (2º parágrafo) prejudica a correção gramatical.

**14.** Para que a oração “*que no governo Juscelino Kubitschek, com a mudança da Capital Federal, transferiu sua sede para Brasília*” (2º parágrafo) esteja de acordo com a norma culta, é necessária a inserção de uma vírgula antes de “no governo Juscelino Kubitschek”.

**15.** O texto é predominantemente argumentativo, com trechos descritivos.

**Leia a canção abaixo para responder os itens 16 a 20:**

Com açúcar, com afeto

Com açúcar, com afeto

Fiz seu doce predileto

Pra você parar em casa

Qual o quê

Com seu terno mais bonito

Você sai, não acredito

Quando diz que não se atrasa

Você diz que é operário

Vai em busca do salário

Pra poder me sustentar

Qual o quê

No caminho da oficina

Há um bar em cada esquina

Pra você comemorar

Sei lá o quê

Sei que alguém vai sentar junto  
Você vai puxar assunto  
Discutindo futebol  
E ficar olhando as saias  
De quem vive pelas praias  
Coloridas pelo sol  
Vem a noite e mais um copo  
Sei que alegre ma non troppo  
Você vai querer cantar  
Na caixinha um novo amigo  
Vai bater um samba antigo  
Pra você lembrar  
Chico Buarque

Em relação aos sentidos e às construções linguísticas do texto precedente, julgue os itens a seguir:

16. A canção tem uma estrutura narrativa, no qual a mulher conta a atitude do marido.
17. Infere-se da canção que o narrador estabelece um diálogo com o leitor/ouvinte.
18. O uso da palavra “saia” na 2ª estrofe exemplifica linguagem figurada.
19. Seria mantida a correção gramatical e as relações de sentido entre as informações do texto, caso a oração “Sei que alguém vai sentar junto” fosse reescrita da seguinte forma: “Sei que alguém sentará junto”.
20. Pode-se afirmar que as orações “Sei lá o quê” (1ª estrofe) e “Pra você lembrar” (2ª estrofe) exercem a mesma função sintática.

## INGLÊS

Andrea Belo

### Texto para questões 21 e 22

*TURKEY IS IN THE GRIPS OF A NATIONWIDE  
WILDFIRE EMERGENCY.*

*HELP US SUPPORT WILDLIFE RESCUE EFFORTS*

*Right now, Turkey is being ravaged by one of the most devastating wildfires the country has seen. Our hearts go out to all the families and communities directly affected by the wildfires.*

*Turkey's forests are home to many unique species that do not live anywhere else on our planet. However, the nation is rapidly losing nature and wildlife for various reasons, with fires being one of them.*

*As the fires spread, at least 144 spots in more than 30 provinces have been affected by the wildfires in the last 7 days. Antalya province alone hosts 11,870 species, of which 1,421 are endemic and 121 are endangered.*

*Turkey's forests, which produce 42 million tons of oxygen per year, hold approximately 90 million tons of carbon, protect our soil and water, and host millions of creatures, are a source of life for approximately 10 million people.*

*But with more than 2,000 forest fires occurring every year since 1990, destroying an average of 10,000 hectares of land, we become more vulnerable to the effects of the climate crisis.*

*(<https://lp.panda.org/turkey-wildfires>)*

On the previous text and the vocabulary used in it, judge the items below:

21. The fire consequences is reflected in the sentence “However, the nation is rapidly losing nature and wildlife for various reasons, with fires being one of them”
22. In the sentence “Turkey's forests are home to many unique species that do not live anywhere else on our planet”, The term “that” refers to the forests.
23. The text about the fire states that there are lots of endangered animals, in extinction and the number they mention about the extinction is 121

**Texto para questões 24 e 25**

*This year's Olympic Games may be closed to most spectators because of COVID-19, but the eyes of the world are still on the athletes thanks to dozens of cameras recording every leap, dive and flip. Among all that broadcasting equipment, track-and-field competitors might notice five extra cameras—the first step in a detailed 3-D tracking system that supplies spectators with near-instantaneous insights into each step of a race or handoff of a baton (...)*

*Scientific American\_ JULY, 27<sup>th</sup>, 2021*

On the previous text and the vocabulary used in it, judge the items below:

**24.** It is correct to say that updated equipment was used.

**25.** In the sentence “*the first step in a detailed 3-D tracking system that supplies spectators with near-instantaneous insights into each step of a race or handoff of a baton*” the term “that” can be replaced by “which” with no changing of meaning.

**CONHECIMENTOS SOBRE O DISTRITO FEDERAL**

Leandro Signori

**26.** Atendendo ao disposto na Constituição republicana de 1891, a Comissão Exploradora do Planalto Central do Brasil, chefiada por Luís Cruls, delimitou um espaço físico de 14.400 km<sup>2</sup> destinado ao estabelecimento da futura Capital Federal.

**27.** A Constituição Federal de 1988 veda a divisão do Distrito Federal em municípios. A divisão por regiões administrativas possibilita a gestão territorial dos serviços públicos prestados pelo governo distrital.

**28.** A experiência de planejamento urbano que presidiu a construção de Brasília foi seguida, em larga medida, pelos projetos de ocupação das áreas vizinhas à nova capital, inaugurada em 1960. Isso se refletiu na facilidade de implantação da Região Integrada de Desenvolvimento (RIDE), que desenvolve políticas públicas que minimizam ao extremo as pressões por emprego e por serviços essenciais das populações do Entorno sobre o Distrito Federal.

**LODF**

Rodrigo Francelino

**29.** À Polícia Civil, órgão permanente dirigido por delegado de polícia de carreira, incumbe, ressalvada a competência da União, as funções de polícia judiciária e a apuração de infrações penais, exceto as militares. Segundo a LODF julgue o item a seguir.

Aos integrantes das categorias de agente de polícia, agente policial de custódia e escrivão de polícia é garantida a autonomia funcional na elaboração e no conteúdo dos atos legais delegados ou próprios sob sua responsabilidade.

**LEGISLAÇÃO ESPECÍFICA**

Marcos Girão

Com relação à Lei de Abuso de Autoridade, julgue os itens a seguir:

**30.** Pedro, Delegado da PC DF responsável por uma investigação ainda em andamento sobre suposta prática de crime de pedofilia, divulgou em sua rede social, antes de finalizado o inquérito, que já tinha certeza de que o investigado era o culpado pelo crime. Nessa situação, Pedro poderá ser responsabilizado por crime de abuso de autoridade, punível com detenção de seis meses a dois anos, além de multa.

**31.** Qualquer agente público, servidor ou não, da administração direta, indireta ou fundacional de qualquer dos Poderes da União, dos Estados, do Distrito Federal, dos Municípios e de Território pode ser sujeito ativo do crime de abuso de autoridade, ainda que não tenha a finalidade específica de prejudicar outrem ou beneficiar a si mesmo ou a terceiro, ou, ainda, que não tenha praticado a conduta por mero capricho ou satisfação pessoal.

**32.** Conforme a Lei 9.264/96, os integrantes da carreira de Policial Civil do Distrito Federal poderão ser cedidos – a critério do Governador do Distrito Federal – para o exercício de cargo em comissão em qualquer órgão considerado estratégico da administração pública do DF. Este é o único caso de cessão possível a um servidor integrante dessas carreiras que esteja cumprindo período de estágio probatório.

**33.** Em casos de cessão de policiais civis do Distrito Federal à Presidência ou à Vice-presidência da República, ficam suspensos todos os direitos e vantagens da carreira policial.

Julgue os itens a seguir a partir do entendimento do regime jurídico peculiar dos funcionários policiais civis da União e do Distrito Federal.

**34.** Será suspenso pelo prazo máximo de noventa dias, mediante processo disciplinar regular, um Agente de Polícia da PC DF que, para ingressar na corporação, omitiu fato que impossibilitaria a sua matrícula na Academia Nacional de Polícia.

**35.** É proibido ao policial civil do Distrito Federal permutar o serviço com outro colega policial, independente de autorização da autoridade competente.

Conforme o que dispõe o Regimento Interno da Polícia Civil do Distrito Federal, analise e julgue as assertivas:

**36.** O Regimento Interno apresenta um rol exemplificativo de atribuições dos Agentes de Polícia da PC DF, já que eles podem desempenhar outras atividades que se enquadrem no âmbito de suas atribuições, ou determinadas por superior hierárquico e inerentes à atividade policial.

**37.** Tanto o Diretor-Geral de Polícia Civil quanto o Ex-Diretor-Geral de Polícia Civil são membros natos do Conselho Superior de Polícia Civil do Distrito Federal.

**38.** É uma das atribuições da Divisão de Recursos Humanos do Departamento de Administração Geral da PC DF submeter à aprovação superior, planos, programas e projetos relativos a processos de formação e aperfeiçoamento dos recursos humanos da Polícia Civil e de conveniados, sugerindo os recursos financeiros e materiais necessários ao seu desenvolvimento.

## MATEMÁTICA E RACIOCÍNIO LÓGICO

Carlos Henrique

João, candidato ao cargo de policial civil do distrito federal, considerado apto na avaliação médica das condições de saúde física e mental, foi convocado para o teste de aptidão física, em que uma das provas consiste em uma corrida de 2.000 metros em até 11 minutos.

Como João não é atleta profissional, ele planeja completar o percurso no tempo máximo exato, aumentando de uma quantidade constante, a cada minuto, a distância percorrida no minuto anterior. Assim, João, seguindo seu plano, pretende correr 125 metros no primeiro minuto e aumentar de 11 metros a distância percorrida em cada minuto anterior.

Julgue os itens seguintes:

**39.** João percorrerá no sétimo minuto mais de 190 metros

**40.** Nesse caso, se João, seguindo seu plano, correr 125 metros no primeiro minuto e aumentar de 11 metros a distância percorrida em cada minuto anterior, ele completará o percurso no tempo regulamentar.

**41.** Maria está em uma fila que tem, ao todo, 37 pessoas. O número de pessoas à frente de Maria é o triplo do número de pessoas atrás dela. O tempo máximo de atendimento de cada pessoa da fila é de 3 minutos.

Julgue o item seguinte:

Tomando como referência o início do atendimento, Maria será atendida, no máximo, em um tempo inferior a 1h e 20 min

Numa pesquisa realizada com 100 pessoas sobre a forma de se locomoverem para o trabalho, constatou-se que:

- 45 usam ônibus;
- 51 usam automóvel;
- 32 usam moto;
- 18 usam ônibus e automóvel;
- 22 usam ônibus e moto;
- 15 usam automóvel e moto;
- 6 usam os três meios de transporte.

Julgue os itens seguintes:

**42.** Analisando os dados apresentados, conclui-se que o número de pessoas que NÃO utiliza nenhum dos três meios de transporte mencionados é superior a 20

**43.** Escolhendo-se ao acaso uma pessoa que usa ônibus, a probabilidade de ela usar os três meios de transporte é superior a 13%

Na mesa de um bar estão cinco amigos: Arnaldo, Belarmino, Cleocimar, Dionésio e Ercílio. Na hora de pagar a conta, eles decidem dividi-la em partes iguais. Cada um deles deve pagar uma quota. O garçom confere o valor entregue por eles e nota que um deles não entregou sua parte, consegue detê-los antes que deixem o bar e os interroga, ouvindo as seguintes alegações:

- I. Não fui eu nem o Cleocimar, disse Arnaldo;
- II. Foi o Cleocimar ou o Belarmino, disse Dionésio;
- III. Foi o Ercílio, disse Cleocimar;
- IV. O Dionésio está mentindo, disse Ercílio;
- V. Foi o Ercílio ou o Arnaldo, disse Belarmino.

Julgue o item seguinte:

**44.** Considerando-se que apenas um dos cinco amigos mentiu, pode-se concluir que quem não pagou a conta foi o Ercílio, porém ele não é o mentiroso.

Vilma, Marta e Cláudia trabalham em uma mesma agência bancária. Vilma está nesse emprego há 5 anos, Marta, há 7 anos e Cláudia, há 12 anos. Para premiar a eficiência dessas funcionárias, a direção do banco concedeu-lhes uma bonificação de R\$ 12.000, que deverão ser divididos entre as três, de forma diretamente proporcional aos respectivos tempos de serviço.

Julgue o item seguinte:

**45.** Vilma receberá de bonificação um valor inferior a R\$ 3.000,00

Em uma filial do Estratégia Concursos, 65% dos funcionários trabalham na edição, 23% trabalham no marketing e os 24 funcionários restantes trabalham no telemarketing.

Julgue o item seguinte:

**46.** A quantidade de funcionários que trabalham na edição é superior a 130

**47.** Considere que, com a aquisição de novos equipamentos, o tempo para se digitalizar uma página, que era de 22 segundos, passou a ser de  $[22 - 22 \times P]$  segundos, em que  $P$  correspondente à dízima periódica  $0,27272727\dots$ . Nessa situação, com os novos equipamentos, a digitalização de uma página passou a ser feita em um tempo inferior a 18 segundos



Considere, abaixo, as afirmações e o valor lógico atribuído a cada uma delas entre parênteses.

- 1) Ou Junior é pintor, ou Bia não é cozinheira
- 2) Se César é matemático, então Junior não é pintor
- 3) Bia é cozinheira ou Ana não é motoqueira

48. Se as proposições compostas 1), 2) e 3) possuem, respectivamente, valorações F, F e V, pode-se concluir que a proposição “César é matemático e Ana não é motoqueira” possui valoração V

Considere que a tabela abaixo mostra o número de prisões efetuadas pela Polícia Federal, em quatro estados brasileiros, no período de um ano.

Estado em que Ocorreu a prisão	TOTAL DE PRISÕES EFETUADAS	
	Sexo masculino	Sexo feminino
SP	225	81
RJ	153	42
RS	532	142
BA	188	42

A fim de fazer um estudo, a PF elaborou 1.405 relatórios, um para cada uma das prisões mencionadas na tabela acima, contendo o perfil da pessoa presa. Com base nessas informações, julgue os itens que se seguem, acerca de um relatório escolhido aleatoriamente entre os citados acima.

49. A chance de que esse relatório corresponda a uma vítima do sexo feminino é superior a 23%

50. Considerando que o relatório escolhido corresponda a uma vítima do sexo masculino, a probabilidade de que o acidente nele mencionado tenha ocorrido no estado do RS é superior a 0,5

## DIREITO CONSTITUCIONAL

Adriane Fauth

51. O Habeas Data, assim como o Mandado de Segurança pode ser de natureza coletiva, podendo inclusive ser impetrado por sindicato, para obter dados de seus associados.

52. A divulgação indevida da imagem de uma pessoa só é indenizável se houver ofensa a sua reputação.

53. As inelegibilidades possuem justificativa de ordem ética, daí porque, segundo a Constituição Federal são inelegíveis o cônjuge e os parentes consanguíneos ou afins, até o 2o grau ou por adoção dos senadores e deputados federais.

54. Aqueles indivíduos desprovidos de nacionalidade, dada a circunstância do seu nascimento, são considerados *heimatlos* ou apátridas, contudo, são titulares de direitos fundamentais.

55. As polícias do Distrito Federal, a polícia civil, a polícia militar, o corpo de bombeiros militar e a polícia penal, são órgãos de segurança pública submetidos a uma gestão híbrida, ou seja, são organizados e mantidos pela União, contudo são subordinados ao Governador do DF, ademais, cabe a lei federal e não distrital dispor sobre a utilização, pelo Governo do Distrito Federal dessas polícias.

56. A garantia constitucional de irredutibilidade salarial poderá ser relativizada, nos termos da CF, através de acordo, convenção coletiva ou ato unilateral.

Giuseppe, cidadão Italiano passou a residir no Brasil no ano de 1984, em 1990 casou-se com uma brasileira. No ano 2000 requereu a sua naturalização.

Considerando a situação hipotética, julgue o item abaixo:

57. Nos termos da Constituição Federal, para obter a sua naturalização, em 2000, Giuseppe não teve que se submeter às regras ordinárias de naturalização. Foi necessário apenas que ele requeresse a nacionalidade brasileira e comprovasse residência ininterrupta no Brasil há mais de quinze anos e inexistência de condenação penal, uma vez que possui direito subjetivo à naturalização.

**DIREITO PENAL**

Antônio Pequeno

Em relação aos crimes praticados por funcionário público contra a administração em geral, julgue os itens de **58 a 60**

**58.** É pressuposto da prevaricação a obtenção de vantagem econômica.

**59.** Considera-se funcionário público, para os efeitos penais, apenas quem exerce cargo, função ou emprego público de forma efetiva e remunerada.

**60.** A pena será aumentada da metade quando os autores dos crimes previstos neste Capítulo forem ocupantes de cargos em comissão ou de função de direção ou assessoramento de órgão da administração direta, sociedade de economia mista, empresa pública ou fundação instituída pelo poder público.

**Julgue os itens de 61 a 63 quanto aos crimes contra o patrimônio:**

**61.** Quanto ao crime de extorsão mediante sequestro, é correto afirmar que a pena é aumentada quando o sequestro supera, no mínimo, 48 horas.

**62.** O emprego de arma não aumenta a pena no delito de extorsão.

**63.** O crime de furto ocorre quando o agente subtrai, para si ou para outrem, coisa alheia móvel, equiparando-se à coisa móvel, à energia elétrica ou a qualquer outra que tenha valor econômico.

Sobre os crimes contra a honra, previstos no Código Penal, julgue os itens **64 a 66**

**64.** Não constitui injúria ou difamação punível a ofensa irrogada em juízo, na discussão da causa, pela parte ou por seu procurador.

**65.** São crimes contra a honra: a difamação, a ameaça e a injúria.

**66.** A exceção da verdade é um instituto exclusivo da calúnia.

**DIREITO PROCESSUAL PENAL**

Priscila Silveira

**67.** De acordo com o Código de Processo Penal, a lei processual penal não poderá ser aplicada retroativamente quando, de qualquer modo, favorecer o agente, aplicando-se inclusive aos fatos anteriores, ainda que decididos por sentença condenatória transitada em julgado.

**68.** Com relação às regras da lei processual no espaço e no tempo, a lei processual penal tem aplicação aos processos em trâmite no território brasileiro, contudo, não sendo possível exclusão da jurisdição pátria nos casos de imunidade dos agentes diplomáticos e seus familiares que com eles vivam.

**69.** O princípio *nemo tenetur se detegere* tem aplicação a toda a persecução penal e não somente em relação ao mérito do interrogatório, não sendo aplicável o direito ao silêncio quanto aos dados de qualificação.

**70.** A autoridade policial recebeu denúncia anônima sobre a existência de um grupo que se destinava a praticar roubos a agências bancárias. Diante da notícia recebida, com base no entendimento dos Tribunais Superiores, a autoridade policial, poderá instaurar imediatamente inquérito policial para apurar o fato, se fizer diligências para apurar a verossimilhança das informações.

**71.** O inquérito policial não pode ser instaurado de ofício ou a requerimento, tanto nos crimes de ação pública quanto nos de ação privada, mas o oferecimento da ação penal dependerá da vontade da vítima nesse último caso.

**72.** Apresentado o preso à autoridade competente, ouvirá esta o condutor e colherá, desde logo, sua assinatura, entregando a este cópia do termo e recibo de entrega do preso. Se a prisão em flagrante feita por agente policial não contar com testemunhas da infração, apresentado o preso à Autoridade Policial, esta não poderá lavrar o auto de prisão em flagrante.

**73.** Com relação à Lei n. 7.960/89, que dispõe sobre prisão temporária, decorrido o prazo contido no mandado de prisão, a autoridade responsável pela custódia deverá, após nova ordem da autoridade judicial, colocar imediatamente o preso em liberdade, salvo se já tiver sido comunicada da prorrogação da prisão temporária ou da decretação da prisão preventiva

**74.** No tocante à liberdade provisória, com ou sem fiança, o valor da fiança será fixado pela autoridade que a conceder nos limites de 1 (um) a 200 (cem) salários mínimos, quando se tratar de infração cuja pena privativa de liberdade, no grau máximo, não for superior a 4 (quatro) anos

**75.** João foi denunciado pela prática de crime de menor potencial ofensivo em um juizado especial criminal de São Paulo-SP, mas não foi encontrado para ser citado pessoalmente. Nessa situação hipotética, o Juiz encaminhará as peças existentes ao Juízo comum para adoção do procedimento previsto em lei.

## DIREITOS HUMANOS

Géssica Ehle

**76.** Os direitos humanos devem ser compreendidos como um conjunto de faculdades e instituições, ou como a somatória de atos, valores e normas que, em cada momento histórico, concretizam as exigências de dignidade, liberdade e igualdade humanas e que, por sua característica de universalidade, prescindem de posituação na esfera nacional e internacional.

**77.** Em respeito às características da historicidade e da vedação ao retrocesso, tem-se que os direitos humanos que já tenham sido estabelecidos, não poderão sofrer limitação ou diminuição, restando, porém, vinculados ao desenvolvimento histórico e cultural das sociedades.

**78.** Acerca da afirmação histórica dos direitos humanos, observa-se que a atual concepção atribuída a tais direitos se configura ao tempo da Segunda Guerra Mundial, período marcado pelo surgimento do Direito Humanitário, pela luta contra a escravidão, caracterizada pelo firmar do Ato Geral da Conferência de Bruxelas, bem como pela criação da OIT.

**79.** Os tratados internacionais de proteção aos direitos humanos classificados como *jus cogens* podem ser revistos por normas de direito internacional imperativas e, em respeito à característica do relativismo, derogados por convenção entre os Estados.

**80.** Quando houver conflito entre tratados internacionais de direitos humanos e a Constituição Federal, a solução para o caso concreto deverá ser buscada por meio da aplicação do princípio *pro homine*, a fim de que se possa aplicar a norma mais benéfica.

**81.** No que tange à natureza dos tratados internacionais de direitos humanos, para que atinjam status de Emenda Constitucional, deverão ser aprovados, à luz do que menciona o art. 5º, §3º, CF, pelo quórum qualificado de sessenta por cento dos votos em dois turnos nas duas casas do Congresso Nacional.

**82.** O Incidente de Deslocamento de Competência (IDC) fundamenta-se, sobretudo, na existência de grave violação de direitos humanos, além do risco de responsabilização internacional ao país e da incapacidade de as instâncias locais oferecerem respostas efetivas, podendo ser suscitado pelo Procurador-Geral da República junto ao Supremo Tribunal Federal.

**83.** A Política Nacional dos Direitos Humanos, no que tange ao Programa Nacional de Direitos Humanos - PNDH-3, tem como escopo a modernização da política de execução penal e traz como ação programática o desenvolvimento de instrumentos de gestão que assegurem a sustentabilidade das políticas públicas de aplicação de penas e medidas alternativas.

### INFORMÁTICA

Ranielison Passos

Sobre operações e conceitos de fundamentos de computação, analise os itens abaixo.

**84.** Durante a operação do chipset, todo processo iniciado na ponte norte será descarregado na unidade de processamento.

Em relação aos conceitos de redes de computadores e redes de comunicação, avalie os itens que se seguem.

**85.** No momento em que um computador se conecta a uma rede local o DHCP client atribui uma identificação a essa máquina, fazendo com ela se torne parta da rede através do endereço IP.

**86.** A camada de sessão é responsável por controlar o fluxo de dados que estão trafegando entre os equipamentos conectados e organizar os bits em sequência lógica para facilitar o envio da sessão.

De acordo com a representação da imagem acima, a comunicação segue de um host específico para um grupo de clientes, sobre esse assunto, avalie o item abaixo.

**87.** A forma de comunicação acima atribuída é do tipo groupcast.

Sobre noções de rede, conceitos e aplicativos de internet, avalie as assertivas abaixo.

**88.** Em operação pelo Microsoft Edge, versão padrão de instalação, a ação do ícone  poderá ser substituída pelos comandos em atalho ALT+HOME ou CTRL+ALT+H.

**89.** Ao visitar sua provedora WebMail, professor Jhoni acessou a pasta de e-mails spans para verificar mensagens que não estavam na caixa de entrada. Ao identificar um email importante nessa pasta Jhoni precisou encaminhar essa mensagem para William, mas os anexos não serão enviados, pois Spam não permitem propagação de anexo.

Sobre operações de segurança da informação, julgue os próximos itens.

**90.** Sobre a teoria da segurança, o princípio da confiabilidade determina que a informação tratada é verdadeira.

**91.** Locker-Screen é uma ação de ransomware que bloqueia a tela do computador com imagem exigindo resgate, tornando impossível utilizar o aparelho.

Em relação aos sistemas Windows, Linux e aplicativos da suíte Microsoft Office, julgue os itens abaixo.

**92.** A Barra de Status do editor word, suíte de instalação padrão, apresenta informações como a quantidade de páginas do documento em edição e o número da página atual selecionada.

**93.** A versão de atualização recente do Windows 10 removeu a ferramenta painel de controle, devendo o usuário utilizar a ferramentas configurações para gerenciar o sistema.

Sobre banco de dados, avalie o item abaixo.

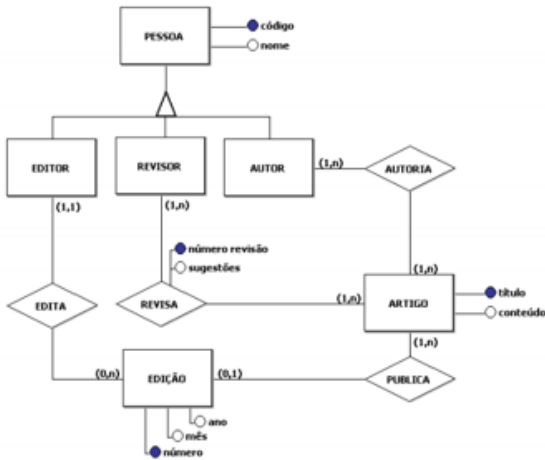

94. De acordo com a representação acima, a entidade PESSOA não poderá ser implementada sem os atributos de EDITOR, REVISOR e AUTOR.

Com relação a programação Python, R e Sistemas de informação, avalie as assertivas abaixo.

$x = \text{"INFORMÁTICA"}$   
 $y = 10$

95. De acordo com o trecho de código acima, escrito em python, o comando de impressão:

```
print(x[3])
```

retornará como resultado a letra: **0**.

**DIREITO ADMINISTRATIVO**

Thállius Moraes

Acerca da Organização da Administração Pública e dos Agentes Públicos, analise os próximos itens.

96. O conceito de Administração Pública em sentido orgânico trata da própria função administrativa exercida pelo Estado, cujo objetivo é a prestação dos serviços públicos e a proteção do interesse da coletividade.

97. Um servidor efetivo eleito para o cargo de Prefeito será afastado de seu cargo para o desempenho do mandato eletivo. Esse período de afastamento, contudo, será computado para todos os efeitos legais, salvo para promoção por merecimento.

Considerando as disposições doutrinárias e jurisprudenciais acerca dos poderes da administração pública e dos atos administrativos, julgue as próximas assertivas.

98. A Administração Pública poderá, de ofício ou mediante requerimento, invalidar um ato administrativo cujo motivo apresentado destoe da realidade fática.

99. A aplicação de uma suspensão ao servidor que houver cometido uma infração administrativa é uma decorrência indireta do poder hierárquico da Administração Pública.

Com base nas disposições legais, doutrinárias e jurisprudenciais dominantes acerca da responsabilidade civil do Estado, analise a próxima assertiva.

100. A responsabilização estatal em razão da ausência de um serviço público, responsável por causar dano a um particular, decorre da teoria do risco administrativo.

Marcelo, servidor público federal, valeu-se do seu cargo para lograr proveito pessoal, em detrimento da dignidade da função pública. Levando em consideração as disposições da Lei 8.112/90 e a situação acima narrada, julgue os próximos itens.

101. Em razão da infração cometida, Marcelo estará sujeito à penalidade de demissão.

102. Com o objetivo de que não influa na apuração do fato, Marcelo poderá ser afastado do seu cargo, sem prejuízo da remuneração, pelo período de até sessenta dias, prorrogável uma vez, por igual prazo.

**CONTABILIDADE**

William Notário

Com referência aos conceitos básicos da contabilidade, julgue os próximos itens.

**103.** A contabilidade é a ciência que estuda e pratica as funções de orientação, controle e registro relativos à administração econômica.

**104.** A finalidade da contabilidade é produzir informações fidedignas da situação de um patrimônio para os seus usuários e podem ser confiáveis e fundamentadas na realidade.

**105.** Despesas antecipadas representam despesas ainda não incorridas e que são ativadas no balanço patrimonial pela apropriação ao resultado em exercícios futuros.

**106.** Os impostos e demais tributos quando recuperáveis, devem ser excluídos dos custos de aquisição para efeito de mensuração dos ativos imobilizados.

**107.** Na equação patrimonial  $\text{ativo} = \text{passivo} + \text{patrimônio líquido}$ , o patrimônio líquido está inversamente relacionado ao ativo.

**108.** A empresa X, credora de uma duplicata que se encontrava em cobrança descontada, recebeu de sua agência bancária informação dando conta do recebimento do valor dessa duplicata. Nessa situação hipotética, ao contabilizar a referida operação, a empresa X deverá fazer um lançamento contábil de primeira fórmula para creditar a conta duplicatas a receber e debitar a conta duplicatas descontadas.

Considere que em uma compra de materiais para estoque, 50% do valor total for pago à vista e o restante foi financiado com juros e o pagamento da única duplicata aceita foi em atraso, gerando a cobrança de juros.

**109.** Ao final do período contábil, ambos os juros serão classificados como despesa na demonstração do resultado do exercício da empresa.

**110.** No momento da compra das mercadorias, tem-se um fato contábil misto.

A respeito da escrituração contábil nas empresas, julgue o próximo item.

**111.** As contas do ativo e de despesas possuem natureza devedora, enquanto as contas do passivo, patrimônio líquido e receitas possuem natureza credora. Dessa forma, os saldos das contas de receitas, ativo e passivo aumentam quando nelas são efetuados, respectivamente, lançamentos a crédito, débito e crédito.

A tabela a seguir mostra os dados extraídos do livro-razão da empresa Notário's, ao final do exercício, necessários para a elaboração do balancete de verificação.

contas	saldos (R\$)
aluguéis a vencer	5.000
caixa/bancos	5.000
capital a integralizar	10.000
capital social	120.000
custos das mercadorias vendidas	205.000
depreciação acumulada	5.000
estoques	50.000
fornecedores	30.000
imóveis	70.000
prejuízos acumulados	10.000
receitas de vendas	200.000

**112.** Nessa situação, o montante dos saldos devedores, em reais, foi superior a 350.000 e inferior a 360.000.

Com relação à natureza do patrimônio e aos mecanismos para o seu controle, julgue os itens a seguir.

**113.** Uma conta de natureza devedora que não seja retificadora expressa uma aplicação de recurso.

**114.** A compra de uma mercadoria à vista, com desconto incondicional, é um fato contábil misto que aumenta o patrimônio da entidade.

**ESTATÍSTICA**

Carlos Henrique

Suponha que o número de divórcios em uma grande cidade, seja uma variável aleatória  $X$  com distribuição de Poisson com média de  $\lambda$  divórcios. Sabe-se que a probabilidade de ocorrerem, mensalmente, 3 divórcios é igual a probabilidade de ocorrerem 4 divórcios.

Julgue o item seguinte:

**115.** Nessas condições, a probabilidade de, em um determinado mês, ocorrer pelo menos 2 divórcios é inferior a 90%

Dados:  $e^{-2} = 0,135$ ;  $e^{-4} = 0,018$ .

Num estudo do consumo de suco para uma determinada marca que seria lançada, supõe-se que a distribuição do consumo é aproximadamente normal com média desconhecida  $\mu$  litros por dia e desvio padrão de 3 litros por dia. Uma amostra de 36 pessoas produziu a média de consumo de 16 litros por dia. Deseja-se testar a hipótese  $H_0: \mu = 15$  contra a alternativa  $H_1: \mu > 15$ .

$z$	$P(Z < z)$
<b>1,0</b>	<b>0,841</b>
<b>1,2</b>	<b>0,885</b>
<b>1,4</b>	<b>0,919</b>
<b>1,6</b>	<b>0,945</b>
<b>1,8</b>	<b>0,964</b>
<b>2,0</b>	<b>0,977</b>
<b>2,2</b>	<b>0,986</b>
<b>2,4</b>	<b>0,992</b>

Julgue o item seguinte:

**116.** Considerando os valores da função de distribuição normal padrão dados acima, o p-valor do teste é superior a 2%

Atenção: Para responder aos itens de números **117 e 118** use as informações dadas abaixo.

Se  $Z$  tem distribuição normal padrão, então:

$P(Z < 1) = 0,84$ ;  $P(Z < 1,28) = 0,90$ ;  $P(Z < 1,5) = 0,933$ ;  
 $P(Z < 1,8) = 0,964$ ;  $P(z < 2) = 0,975$

O diâmetro de uma peça é uma variável aleatória  $X$ , com distribuição normal com média  $\mu$  (cm) e desvio padrão igual a 1,5 cm.

**117.** Ao vender a peça, o lucro obtido pelo fabricante é de 50 reais se  $X$  se distanciar de sua média por, no máximo, 1,5 cm e, é de - 10 reais caso contrário.

Julgue os itens seguintes

Nessas condições, o lucro esperado por peça do fabricante é, em reais, é superior a 30

**118.** Sabe-se que 90% dos valores de  $X$  são superiores a 5 cm. Nessas condições, o valor de  $\mu$ , em cm, é superior a 7 cm

Uma pesquisa realizada com moradores das cidades A, B, C, D e E teve como finalidade investigar a questão de segurança nas cidades onde moravam. Foram entrevistados 1.000 moradores, alocando-se a amostra de acordo com a cidade de origem de cada um. Na tabela seguinte, N é o tamanho populacional de moradores; n é o tamanho da amostra por origem; P é o percentual dos moradores entrevistados que se manifestaram relativamente seguros nas suas cidades.

cidade	N	n	P
A	100.000	100	80
B	300.000	300	70
C	100.000	100	90
D	300.000	300	80
E	200.000	200	80
total	1.000.000	1.000	

Em cada cidade, os moradores entrevistados foram selecionados por amostragem aleatória simples. A partir dessas informações, julgue os itens seguintes.

**119.** Na situação apresentada, o desenho amostral é conhecido como amostragem aleatória por conglomerados, visto que a população de moradores foi dividida por grupos de origem.

**120.** Sabendo que  $P(Z < 2) = 0,975$ , em que Z representa a distribuição normal padrão, o intervalo de 95% de confiança do percentual populacional de moradores da cidade A que se sentem relativamente seguros foi igual a  $80\% \pm 8\%$



## Prova Discursiva

Marcio Damasceno

Todavia, foram nas últimas décadas - com o advento da *Internet* e das Tecnologias da Comunicação - que o progresso passou a ocorrer de maneira explosiva, causando um profundo impacto nas relações sociais, políticas e financeiras de todo o mundo, contribuindo também para o fenômeno da globalização.

[...]

Nesta senda, a despeito de seus efeitos positivos para a humanidade, esta nova realidade despertou a prática de um novo fenômeno criminal, impulsionado pela sensação de anonimato e impunidade, pela potencialização dos danos aos bens jurídicos visados, pela facilidade do aprendizado de técnicas criminosas, e pelo favorecimento da cooperação entre indivíduos com propósitos desviantes.

Ao passo em que a rede mundial de computadores se espalhou pelo mundo, “a criminalidade informática absorveu as características da transnacionalidade, universalidade e ubiquidade”.

Importante notar, também, que os meios eletrônicos têm provocado, de maneira determinante, uma mudança radical em nossa percepção do crime. O fenômeno criminal, antes vivenciado na realidade sensível, ou seja, passível de ser sentida e constatada pelos sentidos do corpo humano, hoje se transfere cada vez mais para a realidade virtual. Os fatos ocorridos neste ambiente, apesar de invisíveis aos olhos do homem, produzem reflexos imediatos em sua realidade social, familiar e financeira.

Diante de tal contexto, não resta dúvidas acerca da contundência do impacto dos meios eletrônicos na criminalidade de massa, exigindo novas técnicas de percepção, detecção e enfrentamento, e impondo ao Estado o desafio de incrementar seus mecanismos de controle social para o eficaz combate a este fenômeno, terreno em que a investigação criminal assume importância de mais alto relevo.

(Com adaptações). Investigação criminal tecnológica e direitos fundamentais das vítimas de crimes. Gustavo Bueno e Higor Vinicius Nogueira Jorge. Disponível em: <https://canalcienciascriminais.jusbrasil.com.br/artigos/791325737/investigacao-criminal-tecnologica-e-direitos-fundamentais-das-vitimas-de-crimes>. Acesso em 12 de agosto de 2021.

Considerando que o fragmento de texto acima tem caráter unicamente motivador, redija texto dissertativo acerca do seguinte tema.

### **TECNOLOGIA E INTELIGÊNCIA COMO OPORTUNIDADES PARA A MAIOR EFICIÊNCIA DA ATIVIDADE INVESTIGATIVA**

Ao elaborar seu texto, aborde, necessariamente, os seguintes aspectos:

- 1) contribuição da ciência e dos avanços tecnológicos para a investigação criminal;
- 2) habilidades dos profissionais de segurança pública na atualidade;
- 3) inteligência policial.

## Folha de Resposta

1	
2	
3	
4	
5	
6	
7	
8	
9	
10	
11	
12	
13	
14	
15	
16	
17	
18	
19	
20	
21	
22	
23	
24	
25	
26	
27	
28	
29	
30	

## Preencha o Gabarito

<https://bit.ly/Simulado-PCDF-Agente-16-08>

### NÃO É ASSINANTE?

*Confira nossos planos, tenha acesso a milhares de cursos e participe gratuitamente dos projetos exclusivos. Clique no link!*



<https://bit.ly/Estrategia-Assinaturas>

### CONHEÇA NOSSO SISTEMA DE QUESTÕES!

*Estratégia Questões nasceu maior do que todos os concorrentes, com mais questões cadastradas e mais soluções por professores. Clique no link e conheça!*

<https://bit.ly/Sistemas-de-Questões>