



Simulado Especial

Imersão Policial 21/3



Simulado Especial

Simulado Imersão Policial

Nome: _____

INFORMAÇÕES SOBRE O SIMULADO EXCLUSIVO

- 1 – Este simulado conta com questões focadas no concurso da área Policial;
- 2 – A prova contém **60 itens** que abordam conhecimentos cobrados no edital do concurso;
- 3 – As questões são inéditas e foram elaboradas pelos nossos professores com base no perfil da banca organizadora CESPE/CEBRASPE, com assertivas para serem valoradas como “certo” ou “errado”.
- 4 – Este PDF foi enviado por e-mail, disponibilizado na área do aluno e em um artigo publicado no blog do Estratégia Concursos;
- 5 – Os participantes têm das **8:30 às 13:00** para responder às questões e preencher o Gabarito Eletrônico;
- 6 – O link para preencher o formulário com seu gabarito está localizado na última página deste PDF;
- 7 – O Gabarito do Simulado e o Ranking Classificatório com nota serão divulgados no blog do Estratégia Concursos.
- 8 – Esse simulado é uma autoavaliação! Você mesmo(a) vai corrigir, a partir do padrão de respostas disponível na área do aluno.

PREENCHA SEU GABARITO NO LINK - <http://bit.ly/Simulado-Imersão-Policial-31-03>

- | | | |
|--|--|--|
| 01 – <input type="radio"/> C <input type="radio"/> E | 25 – <input type="radio"/> C <input type="radio"/> E | 49 – <input type="radio"/> C <input type="radio"/> E |
| 02 – <input type="radio"/> C <input type="radio"/> E | 26 – <input type="radio"/> C <input type="radio"/> E | 50 – <input type="radio"/> C <input type="radio"/> E |
| 03 – <input type="radio"/> C <input type="radio"/> E | 27 – <input type="radio"/> C <input type="radio"/> E | 51 – <input type="radio"/> C <input type="radio"/> E |
| 04 – <input type="radio"/> C <input type="radio"/> E | 28 – <input type="radio"/> C <input type="radio"/> E | 52 – <input type="radio"/> C <input type="radio"/> E |
| 05 – <input type="radio"/> C <input type="radio"/> E | 29 – <input type="radio"/> C <input type="radio"/> E | 53 – <input type="radio"/> C <input type="radio"/> E |
| 06 – <input type="radio"/> C <input type="radio"/> E | 30 – <input type="radio"/> C <input type="radio"/> E | 54 – <input type="radio"/> C <input type="radio"/> E |
| 07 – <input type="radio"/> C <input type="radio"/> E | 31 – <input type="radio"/> C <input type="radio"/> E | 55 – <input type="radio"/> C <input type="radio"/> E |
| 08 – <input type="radio"/> C <input type="radio"/> E | 32 – <input type="radio"/> C <input type="radio"/> E | 56 – <input type="radio"/> C <input type="radio"/> E |
| 09 – <input type="radio"/> C <input type="radio"/> E | 33 – <input type="radio"/> C <input type="radio"/> E | 57 – <input type="radio"/> C <input type="radio"/> E |
| 10 – <input type="radio"/> C <input type="radio"/> E | 34 – <input type="radio"/> C <input type="radio"/> E | 58 – <input type="radio"/> C <input type="radio"/> E |
| 11 – <input type="radio"/> C <input type="radio"/> E | 35 – <input type="radio"/> C <input type="radio"/> E | 59 – <input type="radio"/> C <input type="radio"/> E |
| 12 – <input type="radio"/> C <input type="radio"/> E | 36 – <input type="radio"/> C <input type="radio"/> E | 60 – <input type="radio"/> C <input type="radio"/> E |
| 13 – <input type="radio"/> C <input type="radio"/> E | 37 – <input type="radio"/> C <input type="radio"/> E | |
| 14 – <input type="radio"/> C <input type="radio"/> E | 38 – <input type="radio"/> C <input type="radio"/> E | |
| 15 – <input type="radio"/> C <input type="radio"/> E | 39 – <input type="radio"/> C <input type="radio"/> E | |
| 16 – <input type="radio"/> C <input type="radio"/> E | 40 – <input type="radio"/> C <input type="radio"/> E | |
| 17 – <input type="radio"/> C <input type="radio"/> E | 41 – <input type="radio"/> C <input type="radio"/> E | |
| 18 – <input type="radio"/> C <input type="radio"/> E | 42 – <input type="radio"/> C <input type="radio"/> E | |
| 19 – <input type="radio"/> C <input type="radio"/> E | 43 – <input type="radio"/> C <input type="radio"/> E | |
| 20 – <input type="radio"/> C <input type="radio"/> E | 44 – <input type="radio"/> C <input type="radio"/> E | |
| 21 – <input type="radio"/> C <input type="radio"/> E | 45 – <input type="radio"/> C <input type="radio"/> E | |
| 22 – <input type="radio"/> C <input type="radio"/> E | 46 – <input type="radio"/> C <input type="radio"/> E | |
| 23 – <input type="radio"/> C <input type="radio"/> E | 47 – <input type="radio"/> C <input type="radio"/> E | |
| 24 – <input type="radio"/> C <input type="radio"/> E | 48 – <input type="radio"/> C <input type="radio"/> E | |

PORTUGUÊS

Adriana Figueiredo e Luiz Felipe Durval

Texto 1 - Escova

Eu tinha vontade de fazer como os dois homens que vi sentados na terra escovando osso. No começo achei que aqueles homens não batiam bem. Porque ficavam sentados na terra o dia inteiro escovando osso. Depois aprendi que aqueles homens eram arqueólogos. E que eles faziam o serviço de escovar osso por amor. E que eles queriam encontrar nos ossos vestígios de antigas civilizações que estariam enterrados por séculos naquele chão. Logo pensei de escovar palavras. Porque eu havia lido em algum lugar que as palavras eram conchas de clamores antigos. Eu queria ir atrás dos clamores antigos que estariam guardados dentro das palavras. Eu já sabia também que as palavras possuem no corpo muitas oralidades remontadas e muitas significâncias remontadas. Eu queria então escovar as palavras para escutar o primeiro esgar de cada uma. Para escutar os primeiros sons, mesmo que ainda bígrafos.

Comecei a fazer isso sentado em minha escrivaninha. Passava horas inteiras, dias inteiros fechado no quarto, trancado, a escovar palavras. Logo a turma perguntou: o que eu fazia o dia inteiro trancado naquele quarto? Eu respondi a eles, meio entresanhado, que eu estava escovando palavras. Eles acharam que eu não batia bem. Então eu joguei a escova fora.

(Manoel de Barros, em Memórias inventadas: a infância)

01. Infere-se do texto que o ato de "escovar palavras" tem relação com a busca por seus significados primários e suas origens, uma vez que, no decorrer do tempo, podem ocorrer mudanças no seu sentido.

02. O trecho " que eles queriam encontrar nos ossos vestígios de antigas civilizações que estariam enterrados por séculos naquele chão" exerce a função de objeto direto da forma verbal "aprendi" (1º parágrafo).

03. Caso a locução adverbial "no começo" (1º parágrafo) fosse isolada por vírgula, o sentido do trecho seria alterado.

04. Com o emprego da expressão "mesmo que", no último período do 1º parágrafo, estabelece-se uma relação de concessão entre ideias expressas.

Texto 2 - Como uma língua funciona

Helena, que trabalha na área da Engenharia, encantada com Ciências Humanas, nos pede que comentemos como as línguas funcionam. A indagação de nossa leitora nos oferece a oportunidade de dizer algumas coisas de interesse aos demais leitores desta nossa coluna.

Começamos por lembrar que nosso primeiro gramático, Fernão de Oliveira, já em 1536, afirmava que os homens fazem a língua, e não a língua os homens. Isso nos leva a concluir que uma língua é essencialmente um objeto cultural, conquista da inteligência e labor dos seres humanos. Este passo nos permite lembrar outra lição de Oliveira, que as línguas são o que os homens fazem dela; isto significa, portanto, que as línguas acompanham os acontecimentos históricos, de glória ou de fracasso, por que passam as comunidades que as falam. A língua é patrimônio de cada indivíduo, mas também patrimônio de cada comunidade em que cada um está inserido. Isto significa que todo indivíduo tem limitado seu poder de criatividade; seu sucesso vai depender da aceitação do grupo a que pertence, porque a língua é também um fato social.

O indivíduo, por maior que seja seu prestígio no grupo, não pode passar a chamar 'cadeira' o objeto que todos conhecem por 'árvore'. Se a moda pega aqui ou acolá, estará logo fadada ao insucesso. A sociedade, por mais uniforme e igualitária que seja, se apresenta diversificada em grupos de indivíduos distinguidos pelo grau de instrução, de poder, de atividade profissional, de ascensão social. Por isso uma língua está sempre passando por mudanças, quase sempre imperceptíveis, mas sempre em mudança dentro daquilo que se chama 'equilíbrio instável', porque tem de garantir um mínimo de comunicação entre os seus usuários, entre todos que integram o coletivo social.

Todas essas variedades são linguisticamente válidas: da variedade oral de um usuário analfabeto à variedade oral e escrita de um usuário escolarizado ou de um literato de renome.

Adquirir uma língua de um grupo social — na dimensão mínima que pode reduzir-se a uma família ou a uma tribo, ou que pode expandir-se na dimensão maior de um país — significa efetivar um conjunto de saberes que ultrapassam os limites daquilo que costumamos chamar 'gramática'. Um excelente linguista falecido há pouco, Eugênio Coseriu, distinguia três planos desses saberes: a) o saber elocucional, que é o saber falar, articulando física e fisiologicamente o

aspecto biológico do falar, bem como, num nível superior, operar as regras elementares do pensar, para falar com congruência; b) o saber idiomático, que é conhecer um idioma particular, usando-o reflexivamente, isto é, um saber fundado e fundamentado, as bases e as regras de sua estruturação e funcionamento; c) o saber expressivo, que é saber estruturar discursos, textos, para atender a situações determinadas. A suficiência manifestada no falar de acordo com esses três saberes é o que chamamos, respectivamente, normal e congruente (saber elocutivo), correto (saber idiomático) e adequado (saber expressivo).

O maior responsável pelo insucesso ou sucesso parcial no ensino/ aprendizagem de um idioma, especificamente o que tem ocorrido com o português, é não ter sido levada em conta essa dimensão dos saberes linguísticos que limita e circunscribe o mestre de sala de aula a um professor de 'língua', em vez de ser um professor de 'linguagem'.

(Evanildo Bechara. O Dia (RJ),19/9/2010. Adaptado)

05. É correto inferir do texto que, como fato social, a língua não está sujeita a interferências individuais, permanecendo alheia às ações humanas.

06. O período "A sociedade, por mais uniforme e igualitária que seja, se apresenta diversificada [...], de ascensão social." (3º parágrafo) opõe-se semanticamente ao período seguinte, estabelecendo uma quebra de expectativa.

07. No trecho "por **que** passam as comunidades que as falam" (2º parágrafo), o vocábulo destacado é um pronome relativo que retoma "acontecimentos históricos".

08. Sem prejuízo da correção gramatical e dos sentidos do texto, o primeiro período do segundo parágrafo poderia ser assim reescrito: Lembremo-nos que nosso primeiro gramático, Fernão de Oliveira, afirmava, já em 1536, que são os homens que fazem a língua, e não o contrário.

09. A expressão *ao insucesso* em "estará logo fadada ao insucesso" (3º parágrafo) poderia ser corretamente substituída sem qualquer prejuízo gramatical por: a queda.

10. A correção gramatical do texto seria mantida, mas seu sentido seria alterado, caso o trecho "que pode reduzir-se a uma família ou a uma tribo" (5º parágrafo) fosse isolado por vírgula.

INFORMÁTICA

Ranielison Passos

Considerando os conceitos básicos de banco de dados, julgue o item abaixo.

11. Uma *Foreign Key*, Chave Estrangeira, é gerada através de um relacionamento com a chave primária simples de outra entidade. Caso essa entidade relacionada possua uma chave primária composta não será possível criar uma chave estrangeira.

A respeito dos protocolos utilizados em VoIP e topologias de rede, julgue os itens que se seguem.

12. O protocolo de tempo real RTP não é capaz de analisar o comportamento de uma rede IP durante a troca de dados VoIP, por isso não pode ser considerado como um protocolo para o controle da qualidade de serviço.

13. A topologia em anel duplo, também compreendida como topologia híbrida, é quando a comunicação da rede pode acontecer em dois sentidos de transmissão dos dados.

14. O FTP (File Transfer Protocol) é o protocolo da camada de aplicação do TCP/IP responsável pela transferência de arquivos entre servidores de e-mail da Internet.

Julgue o item abaixo, sobre noções de computação em nuvem e operações de segurança da informação.

15. Considerando o modelo de nuvem privada, utilizado por empresas de grande porte e também órgãos governamentais, esse serviço não é dedicado exclusivamente para a organização.

16. Um sistema de controle do tipo firewall pessoal deve ser configurado para controlar os pacotes que entram de uma rede externa para a máquina local, não sendo muito importante, por exemplo, determinar regras de controle sobre a saída de dados da máquina para a rede.

17. O ataque do tipo *Brute Force* é caracterizado por ações humanas e não por ferramentas lógicas. Esse tipo de intervenção na quebra da segurança acontece quando uma tentativa de descobrir login e senha, por exemplo é praticada em sistemas computacionais.

18. O cerne operacional do Linux, o Kernel, é responsável por gerenciar todo o funcionamento do sistema operacional, controlando tanto os recursos de Hardware conectados a máquina quanto os recursos de Software.

A imagem abaixo é referência para a questão que se segue. Considere ainda que o valor do objeto x é igual a 2.

```
if(x < 0) {  
    sinal <- "negativo"  
} else if(x == 0) {  
    sinal <- "neutro"  
} else if(x > 0) {  
    sinal <- "positivo"  
}
```

19. Para imprimir o resultado da variável sinal, considerando o trecho de código em R acima, deverá ser utilizado o comando de **print()** dentro das análises

else if, ou seja, logo após a atribuição do valor à variável sinal. Não é possível informar o comando de impressão no final do trecho de código.

Em relação a suíte de escritório Microsoft Office, versão padrão de instalação, julgue o próximo item.

	A	B
1	Maria	3
2	Pedro	5
3	João	6
4	Ranielison	7
5	João	3

20. Tendo como base a imagem acima, durante a utilização do aplicativo de planilha Excel um usuário digitou a fórmula =SE(A5="João"; FALSO; VERDADEIRO). O programa retornará como resultado o valor FALSO, mesmo que existam palavras escritas sem a utilização de aspas duplas.

DIREITO ADMINISTRATIVO

Thálius Moraes

Acerca das regras aplicáveis à organização da Administração Pública e a seus agentes públicos, julgue as próximas assertivas.

21. Os servidores das sociedades de economia mista que explorem atividade econômica não se submetem à vedação de acumulação de cargos, empregos e funções públicas.

22. É caso de descentralização administrativa a transferência de competências do ente federado para entidades da Administração Indireta, situação sujeita ao princípio da reserva legal.

23. Os temporários, por não serem titulares de cargo ou emprego público, não são considerados servidores públicos.

Acerca das regras doutrinárias e jurisprudenciais dos poderes da Administração Pública, da prática, controle e responsabilização por seus atos administrativos, considere as próximas assertivas.

24. A aplicação de uma advertência a um servidor público, após concluído o processo administrativo disciplinar, é uma decorrência indireta do poder hierárquico.

25. Com base no poder regulamentar, a administração pública poderá complementar a lei, instituindo direitos e obrigações aos administrados.

26. A motivação, um dos elementos dos atos administrativos, reflete a situação fática e jurídica que justifica a prática do ato.

27. Embora a responsabilidade civil do Estado pelos atos comissivos de seus agentes seja objetiva, a participação da vítima no evento danoso tem o condão de atenuar, ou até mesmo de excluir, a responsabilização estatal, conforme a situação concreta.

Gabarito: Certo

Comentário: Ao tratarmos da responsabilização civil estatal pelos atos praticados pelos seus agentes, temos, como regra geral, a responsabilidade objetiva. Ela se configura independente do dolo ou culpa do agente causador do dano.

Nos casos em que a vítima contribuir para o evento danoso, teremos uma atenuante da responsabilidade estatal (situação que reduz o valor da indenização). Já em caso de culpa exclusiva da vítima, teremos a exclusão da responsabilidade do Estado, pela inexistência denexo causal. Desse modo, dependendo da participação da vítima, a responsabilidade estatal pode ser atenuada ou mesmo excluída.

28. O controle administrativo, em razão de incidir sobre os próprios atos administrativos, poderá ser exercido apenas no âmbito do Poder Executivo.

Gabarito: Errado

Comentários: O controle administrativo é realizado sobre os próprios atos administrativos. Assim, essa forma de controle também pode ser realizada pelos Poderes Legislativo e Judiciário, quando estiverem no desempenho de sua função atípica de administrar, revendo seus próprios atos administrativos.

Considerando as disposições da Lei 8.666/93, que trata das licitações públicas, analise a próxima assertiva.

29. São objetivos da licitação a observância do princípio constitucional da isonomia, a seleção da proposta mais vantajosa para a Administração e a promoção do desenvolvimento nacional sustentável.

Levando em consideração as disposições da Lei 8.112/90, que trata do regime jurídico dos servidores públicos civis da União, das autarquias, inclusive em regime especial, e das fundações públicas federais, julgue o próximo item.

30. A posse do servidor público, que deve ser realizada no prazo de trinta dias, contados da publicação do ato de provimento, ocorre com a assinatura do respectivo termo.

DIREITO PENAL E PROCESSUAL PENAL

Priscila Silveira

31. Joana, primária e de bons antecedentes, verificando a facilidade de acesso a determinados bens de um supermercado, subtrai dois desodorantes da marca Xerobom, totalizando o valor inicial do prejuízo em R\$ 9,00 (nove reais). Após ser presa em flagrante, é denunciada pela prática do crime de furto simples. Nesse caso, ao final da persecução penal, Joana poderá ser absolvida em razão do princípio da adequação social, que é causa de atipicidade da conduta.

32. No dia 20 de março de 2021, Luciana (nascida em 22 de março de 2003) pretendendo matar Roberta, sua rival em razão do campeonato de vôlei da escola, atira em sua direção, acertando dois disparos contra o peito da vítima. Roberta é socorrida e morre três dias depois. Diante da situação hipotética, Luciana não poderá ser responsabilizada pelo crime, já que o Código Penal adota a Teoria da Atividade para definir o momento do crime e apenas a Teoria do Resultado para definir o lugar.

33. Juliana, concurseira para carreiras policiais, estudava tranquilamente em seu apartamento, quando Jussara, sua vizinha, passou a colocar som alto e berrar cantando músicas heavy metal com seus colegas que dividia a moradia. Juliana irritada foi até a porta de Jussara tocou a campainha e pediu que ela diminuísse o som, mas Jussara se recusou e então começaram a discutir. Nesse momento, Juliana pegou o copo de whisky que estava na mão de Jussara e com a intenção de causar-lhe lesão, jogou em direção ao rosto da vizinha, causando lesões de natureza grave, que, embora não gerasse risco à sua vida, fez com que ficasse internada no hospital por 32 (trinta e dois) dias. Diante de tais fatos, Juliana deverá ser indiciada pelo crime de lesão corporal de natureza gravíssima e tentativa de homicídio doloso, em razão do dolo eventual.

34. Luiz, guarda municipal da cidade de Santo André-SP, durante seu turno de trabalho, observa que Letícia, declarando-se vendedora de roupas, aproxima-se de Laura na praça do Carmo no centro da cidade, e lhe mostra as blusas e calças que teria para vender. Laura passa a olhar as roupas, e Letícia, aproveitando-se da situação, pega o telefone celular de Laura, que estava em cima do banco da praça. Em seguida, Letícia tenta se evadir do local dos fatos, com os objetos, vez que não era vendedora de roupas, mas foi presa em flagrante por Luiz. Diante disso e confirmados os fatos, Letícia deve ser responsabilizada pelo crime de furto mediante fraude.

35. Beto, funcionário público do município de São Paulo-SP, em dificuldades financeiras, para satisfazer um interesse pessoal de comprar um aparelho celular novo, exige R\$ 1.500,00 de comerciante para apresentar manifestação favorável a ela em um parecer para reabertura do comércio. A parte, porém, inconformada com a conduta do funcionário, e sem entregar a quantia ao funcionário público, de imediato informa o fato ao Delegado de Polícia a conduta de Beto. Nesse caso, a conduta de Beto configura-se prevaricação na forma consumada.

36. No que diz respeito ao tema prisão em flagrante, considere o item a seguir. João está cometendo a infração penal; Davi acabou de cometê-la; Paulo foi encontrado, logo depois, com instrumentos, armas e objetos que fazem presumir ser ele o autor da infração; José foi localizado dois dias depois do delito, em razão de investigações da polícia que o indicavam como seu autor. Diante das condutas descritas, apenas João, Davi e Paulo podem ser presos em flagrante.

37. A respeito da prisão em flagrante, considere o item subsequente. Se o agente é preso em flagrante, sem perseguição, uma hora após a prática de crime, de posse de instrumentos, armas e objetos que façam presumir ser ele o autor da infração, ocorre o chamado flagrante irreal.

38. Segundo determina o Código de Processo Penal, logo que tiver conhecimento da prática da infração penal, a autoridade policial deverá, entre outras diligências, dirigir-se ao local dos fatos, providenciando para que não se alterem o estado e conservação das coisas, até a chegada da família da vítima, apreender os objetos que tiverem relação com o fato, após liberados pelos peritos criminais, colher todas as provas que servirem para o esclarecimento do fato e suas circunstâncias.

39. No que diz respeito às atividades do Delegado de Polícia preceituadas no Código de Processo Penal, analise a assertiva que segue. À autoridade policial incumbirá ainda outras atividades de Polícia Judiciária, que não a de investigação das infrações penais. Nesse sentido, dentre outras incumbências, compete ao Delegado de Polícia, fornecer, exclusivamente, aos membros do Ministério Público as informações necessárias à instrução e ao julgamento dos processos; realizar as diligências requisitadas pelo juiz ou pelo Ministério Público; cumprir os mandados de prisão expedidos pelas autoridades judiciárias; e, representar acerca da prisão preventiva.

40. Sobre provas ilícitas, levando em consideração o entendimento doutrinária, legal e jurisprudencial, analise o item que segue. A prova ilícita é inadmissível no direito processual penal brasileiro, exceto aquela produzida a favor do réu para absolvê-lo. As chamadas provas ilícitas por derivação, extraídas da “Teoria dos frutos da árvore envenenada”, chegam ao processo por meio de informação obtida por prova ilicitamente colhida. O Código de Processo Penal hoje mitiga a vedação das provas ilícitas por derivação, no caso da fonte independente e da descoberta inevitável.

DIREITO CONSTITUCIONAL

Adriane Fauth

41. Segundo entendimento do STF, o aviso prévio é prescindível para que possa ser exercido o direito de reunião.

42. O aposentado participa da gestão da seguridade social, mas não do seu financiamento.

43. É atribuição da polícia federal prevenir e reprimir o tráfico ilícito de entorpecentes e drogas afins desde que se trate de tráfico internacional.

44. A Constituição Federal veda práticas desportivas que utilizem animais, mesmo que elas se deem no âmbito de manifestações culturais que integrem o patrimônio cultural brasileiro.

45. A lei não poderá restringir a divulgação de nenhum ato processual, sob pena de ferir o princípio da publicidade

46. São brasileiros natos os nascidos no Brasil, salvo se um dos pais estiver a serviço do seu país de origem, ainda que qualquer deles seja brasileiro.

47. O direito de petição aos Poderes Públicos em defesa de direitos ou contra ilegalidade ou abuso de poder é de legitimidade universal, ou seja, qualquer pessoa pode exercê-lo, independentemente de representação por advogado.

48. São direitos dos trabalhadores urbanos e rurais, não estendido ao trabalhador avulso, proibição de distinção entre trabalho manual, técnico e intelectual ou entre os profissionais respectivos;

49. Cabe a lei complementar estabelecer outros casos de inelegibilidades relativas, além dos previstos na CF.

50. Os eleitos por partido político que não tenha atingido a cláusula de barreira ou cláusula de desempenho poderão migrar para partido que tenha alcançado o referido desempenho, sem perder o mandato, não sendo essa filiação considerada para fins de distribuição dos recursos do fundo partidário e de acesso gratuito ao tempo de rádio e de televisão.

RACIOCÍNIO LÓGICO E MATEMÁTICA

Brunno Lima

No argumento seguinte, as proposições P1, P2, P3 e P4 são as premissas, e C é a conclusão.

P1: “Se a Polícia Federal deflagrou a operação Carrossel, então seu objetivo foi desarticular um grupo criminoso responsável por assaltos às agências dos Correios do Estado da Paraíba”.

P2: “Se o objetivo da Polícia Federal foi desarticular um grupo criminoso responsável por assaltos às agências dos Correios do Estado da Paraíba, então uma equipe de aproximadamente 15 policiais federais participou do cumprimento dos mandados judiciais”.

P3: “Se uma equipe de aproximadamente 15 policiais federais participou do cumprimento dos mandados judiciais, então foram identificados integrantes da organização criminosa”.

P4: “Se foram identificados integrantes da organização criminosa, então pelo menos um indivíduo foi preso por ter sido acusado de participar de roubos a agências dos Correios”.

C: “Se pelo menos um indivíduo foi preso por ter sido acusado de participar de roubos a agências dos Correios, então a Polícia Federal deflagrou a operação”.

Considerando esse argumento, julgue os cinco itens seguintes

51. O argumento em questão é válido.

52. A proposição P1 é logicamente equivalente à proposição “A Polícia Federal não deflagrou a operação Carrossel ou seu objetivo foi desarticular um grupo criminoso responsável por assaltos às agências dos Correios do Estado da Paraíba”.

53. A proposição P2 é logicamente equivalente à proposição “Se o objetivo da Polícia Federal não foi desarticular um grupo criminoso responsável por assaltos às agências dos Correios do Estado da Paraíba, então uma equipe de aproximadamente 15 policiais federais não participou do cumprimento dos mandados judiciais”.

54. Se a proposição P3 for verdadeira, então a proposição “Foram identificados integrantes da organização criminosa” será, necessariamente, verdadeira.

55. A negação da proposição P4 é logicamente equivalente à proposição “Foram identificados integrantes da organização criminosa, mas nenhum indivíduo foi preso por ter sido acusado de participar de roubos a agências dos Correios”.

Durante a crise sanitária provocada pelo COVID-19, a Polícia Federal detectou um aumento significativo de ameaças cibernéticas. Envios de e-mails, mensagens SMS e ligações telefônicas estão entre os meios utilizados pelos criminosos para obter dados bancários e tirar vantagem da preocupação com a pandemia.

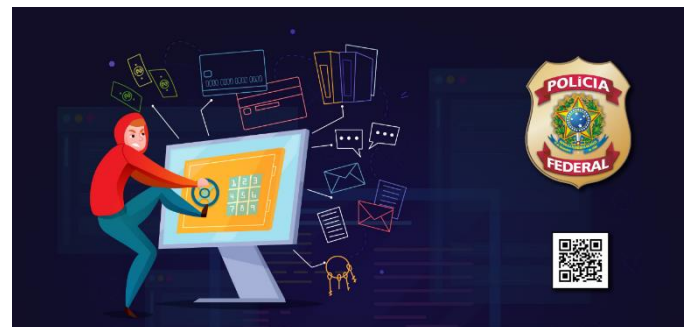

<http://www.pf.gov.br/imprensa/noticias/2020/04-noticias-de-abril-de-2020/policia-federal-alerta-para-ameacas-ciberneticas>

Acesso em: 28/03/2021-com adaptações

Suponha que uma investigação da Polícia Federal tenha averiguado que em um grupo de 60 pessoas, cada uma recebeu ameaça cibernética por pelo menos um dos meios citados, como mostra a tabela seguinte:

Meio de recebimento da ameaça cibernética	Número de pessoas
E-mail	10
Mensagem SMS	43
Ligação telefônica	31
E-mail e mensagem SMS	8
E-mail e ligação telefônica	6
Mensagem SMS e ligação telefônica	15
E-mail, mensagem SMS e ligação telefônica	5

Com base nessa situação hipotética, julgue os três itens a seguir, considerando somente as ameaças recebidas por esse grupo de 60 pessoas.

- 56.** O número de pessoas que recebeu ameaça cibernética, no máximo, por um dos meios apresentados foi inferior a 40.
- 57.** Considere que uma pessoa que não recebeu ameaça cibernética por e-mail tenha sido selecionada de forma aleatória. Dessa forma, é correto afirmar que a probabilidade de ela ter recebido a ameaça através de mensagem SMS é de 70%.
- 58.** Considere que o responsável pela investigação irá escolher 3 pessoas para prestarem depoimento dentre aquelas que receberam ameaça cibernética exclusivamente por mensagem SMS e ligação telefônica. Dessa forma, ele terá, no máximo, 150 maneiras distintas de fazer essa escolha.

A Academia Nacional de Polícia, localizada em Brasília-DF, conta com ampla infraestrutura em um terreno cuja área total é de 60.000 m². Nele estão distribuídas lanchonetes, restaurante, salas de aula, auditórios, Teatro de Arena, laboratórios de informática e perícia, complexo poliesportivo (pista de atletismo, campo de futebol, piscina semiolímpica, academia de ginástica, ginásio, quadras poliesportivas, *dojôs*, circuito-estratégico), Estandes de Treinamento de Armamento e Tiro, Centro de Treinamento Operacional (torre, plataformas de observação, ambientes simulados para entradas táticas, cumprimento de mandados de prisão, busca e apreensão em diversos níveis de risco), alojamentos, biblioteca e museu.

<http://www.pf.gov.br/anp/educacional/formacao/>

Acesso em: 28/03/2021 – com adaptações

Considerando as informações acima, julgue as situações hipotéticas a respeito de problemas aritméticos e geométricos apresentadas nos dois itens seguintes.

- 59.** Se a área ocupada pelo complexo poliesportivo corresponder a $\frac{2}{25}$ da área total do terreno ocupado pela Academia Nacional de Polícia, então a área do complexo poliesportivo será superior a 5.000 m².
- 60.** Considere que o terreno ocupado pela Academia Nacional de Polícia corresponda a um retângulo cujas medidas de comprimento e largura sejam números diretamente proporcionais a $\frac{1}{2}$ e 3, respectivamente. Assim, é correto afirmar que o perímetro desse terreno é inferior a 1.500 m.

Preencha o Gabarito!

<http://bit.ly/Simulado-Imersão-Policial-31-03>

NÃO É ASSINANTE?

Confira nossos planos, tenha acesso a milhares de cursos e participe gratuitamente dos projetos exclusivos. Clique no link!

<https://bit.ly/Estrategia-Assinaturas>



Estratégia
Concursos

CONHEÇA NOSSO SISTEMA DE QUESTÕES!

Estratégia Questões nasceu maior do que todos os concorrentes, com mais questões cadastradas e mais soluções por professores. Clique no link e conheça!

<https://bit.ly/Sistemas-de-Questões>