



Estratégia
Concursos

5° SIMULADO

TCU

Simulado Especial

5º Simulado TCU

Nome: _____

INFORMAÇÕES SOBRE O SIMULADO EXCLUSIVO

- 1 – Este simulado conta com questões focadas no concurso do TCU;
- 2 – A prova contém **200 itens** que serão divididos em duas partes, conhecimentos gerais na parte da manhã e conhecimentos específicos na parte da tarde. que abordam conhecimentos cobrados nos últimos editais dos concursos;
- 3 – As questões são inéditas e foram elaboradas pelos nossos professores com base no perfil da banca organizadora Cespe, com alternativas certo/errado.
- 4 – Este PDF foi enviado por e-mail, disponibilizado na área do aluno e em um artigo publicado no blog do Estratégia Concursos;
- 5 – Os participantes têm das **8h30 às 13h** para responder às questões e preencher o Gabarito Eletrônico;
- 6 – O link para preencher o formulário com seu gabarito está localizado na última página deste PDF;
- 7 – **Na parte da tarde, os nossos professores iniciarão a Correção da Prova AO VIVO no canal do Estratégia Concursos no YouTube.** Eles resolverão todos os itens das questões. Aproveite para assisti-la AO VIVO e corrigir os erros, pois o vídeo ficará disponível apenas na área do aluno.

PREENCHA SEU GABARITO NO LINK - <http://bit.ly/Simulado-TCU-07-11>

091 – <input type="radio"/> C <input type="radio"/> E	113 – <input type="radio"/> C <input type="radio"/> E	135 – <input type="radio"/> C <input type="radio"/> E	157 – <input type="radio"/> C <input type="radio"/> E	179 – <input type="radio"/> C <input type="radio"/> E
092 – <input type="radio"/> C <input type="radio"/> E	114 – <input type="radio"/> C <input type="radio"/> E	136 – <input type="radio"/> C <input type="radio"/> E	158 – <input type="radio"/> C <input type="radio"/> E	180 – <input type="radio"/> C <input type="radio"/> E
093 – <input type="radio"/> C <input type="radio"/> E	115 – <input type="radio"/> C <input type="radio"/> E	137 – <input type="radio"/> C <input type="radio"/> E	159 – <input type="radio"/> C <input type="radio"/> E	181 – <input type="radio"/> C <input type="radio"/> E
094 – <input type="radio"/> C <input type="radio"/> E	116 – <input type="radio"/> C <input type="radio"/> E	138 – <input type="radio"/> C <input type="radio"/> E	160 – <input type="radio"/> C <input type="radio"/> E	182 – <input type="radio"/> C <input type="radio"/> E
095 – <input type="radio"/> C <input type="radio"/> E	117 – <input type="radio"/> C <input type="radio"/> E	139 – <input type="radio"/> C <input type="radio"/> E	161 – <input type="radio"/> C <input type="radio"/> E	183 – <input type="radio"/> C <input type="radio"/> E
096 – <input type="radio"/> C <input type="radio"/> E	118 – <input type="radio"/> C <input type="radio"/> E	140 – <input type="radio"/> C <input type="radio"/> E	162 – <input type="radio"/> C <input type="radio"/> E	184 – <input type="radio"/> C <input type="radio"/> E
097 – <input type="radio"/> C <input type="radio"/> E	119 – <input type="radio"/> C <input type="radio"/> E	141 – <input type="radio"/> C <input type="radio"/> E	163 – <input type="radio"/> C <input type="radio"/> E	188 – <input type="radio"/> C <input type="radio"/> E
098 – <input type="radio"/> C <input type="radio"/> E	120 – <input type="radio"/> C <input type="radio"/> E	142 – <input type="radio"/> C <input type="radio"/> E	164 – <input type="radio"/> C <input type="radio"/> E	186 – <input type="radio"/> C <input type="radio"/> E
099 – <input type="radio"/> C <input type="radio"/> E	121 – <input type="radio"/> C <input type="radio"/> E	143 – <input type="radio"/> C <input type="radio"/> E	165 – <input type="radio"/> C <input type="radio"/> E	187 – <input type="radio"/> C <input type="radio"/> E
100 – <input type="radio"/> C <input type="radio"/> E	122 – <input type="radio"/> C <input type="radio"/> E	144 – <input type="radio"/> C <input type="radio"/> E	166 – <input type="radio"/> C <input type="radio"/> E	188 – <input type="radio"/> C <input type="radio"/> E
101 – <input type="radio"/> C <input type="radio"/> E	123 – <input type="radio"/> C <input type="radio"/> E	145 – <input type="radio"/> C <input type="radio"/> E	167 – <input type="radio"/> C <input type="radio"/> E	189 – <input type="radio"/> C <input type="radio"/> E
102 – <input type="radio"/> C <input type="radio"/> E	124 – <input type="radio"/> C <input type="radio"/> E	146 – <input type="radio"/> C <input type="radio"/> E	168 – <input type="radio"/> C <input type="radio"/> E	190 – <input type="radio"/> C <input type="radio"/> E
103 – <input type="radio"/> C <input type="radio"/> E	125 – <input type="radio"/> C <input type="radio"/> E	147 – <input type="radio"/> C <input type="radio"/> E	169 – <input type="radio"/> C <input type="radio"/> E	191 – <input type="radio"/> C <input type="radio"/> E
104 – <input type="radio"/> C <input type="radio"/> E	126 – <input type="radio"/> C <input type="radio"/> E	148 – <input type="radio"/> C <input type="radio"/> E	170 – <input type="radio"/> C <input type="radio"/> E	192 – <input type="radio"/> C <input type="radio"/> E
105 – <input type="radio"/> C <input type="radio"/> E	127 – <input type="radio"/> C <input type="radio"/> E	149 – <input type="radio"/> C <input type="radio"/> E	171 – <input type="radio"/> C <input type="radio"/> E	193 – <input type="radio"/> C <input type="radio"/> E
106 – <input type="radio"/> C <input type="radio"/> E	128 – <input type="radio"/> C <input type="radio"/> E	150 – <input type="radio"/> C <input type="radio"/> E	172 – <input type="radio"/> C <input type="radio"/> E	194 – <input type="radio"/> C <input type="radio"/> E
107 – <input type="radio"/> C <input type="radio"/> E	129 – <input type="radio"/> C <input type="radio"/> E	151 – <input type="radio"/> C <input type="radio"/> E	173 – <input type="radio"/> C <input type="radio"/> E	195 – <input type="radio"/> C <input type="radio"/> E
108 – <input type="radio"/> C <input type="radio"/> E	130 – <input type="radio"/> C <input type="radio"/> E	152 – <input type="radio"/> C <input type="radio"/> E	174 – <input type="radio"/> C <input type="radio"/> E	196 – <input type="radio"/> C <input type="radio"/> E
109 – <input type="radio"/> C <input type="radio"/> E	131 – <input type="radio"/> C <input type="radio"/> E	153 – <input type="radio"/> C <input type="radio"/> E	175 – <input type="radio"/> C <input type="radio"/> E	197 – <input type="radio"/> C <input type="radio"/> E
110 – <input type="radio"/> C <input type="radio"/> E	132 – <input type="radio"/> C <input type="radio"/> E	154 – <input type="radio"/> C <input type="radio"/> E	176 – <input type="radio"/> C <input type="radio"/> E	198 – <input type="radio"/> C <input type="radio"/> E
111 – <input type="radio"/> C <input type="radio"/> E	133 – <input type="radio"/> C <input type="radio"/> E	155 – <input type="radio"/> C <input type="radio"/> E	177 – <input type="radio"/> C <input type="radio"/> E	199 – <input type="radio"/> C <input type="radio"/> E
112 – <input type="radio"/> C <input type="radio"/> E	134 – <input type="radio"/> C <input type="radio"/> E	156 – <input type="radio"/> C <input type="radio"/> E	178 – <input type="radio"/> C <input type="radio"/> E	200 – <input type="radio"/> C <input type="radio"/> E

CONHECIMENTOS BÁSICOS**PORTUGUÊS**

Adriana Figueiredo

A pátria de chuteiras

O estilo de jogo e as celebrações dos torcedores são publicamente reconhecidos no Brasil como traços nacionais. Em um plano, temos o tão celebrado “futebol-arte” glorificado como a forma genuína de nosso suposto estilo de jogo, e o entusiasmo e os diversos modos de torcer como características típicas de ser brasileiro. Mas, no plano organizacional, não enaltecemos determinados aspectos, uma vez que eles falam de algo indesejado na resolução de obstáculos da vida cotidiana. Nesse sentido, tais traços do famoso “jeitinho” brasileiro não são considerados como representativos do Brasil que idealizamos.

Repetido diversas vezes e vendido para o exterior como uma das imagens que melhor retrata o nosso país, o epíteto “Brasil: país do futebol” merece uma investigação mais cuidadosa. Essa ideia foi uma “construção” histórica que teve um papel importante na formação da nossa identidade. Internamente a utilizamos, quase sempre, com um viés positivo, como uma maneira de nos sentirmos membros de uma nação singular, mais alegre.

Não negamos a sua força nem sua eficácia simbólica, mas começamos a questionar o papel dessa representação na virada do século, bem como a atual intensidade de seu impacto no cotidiano brasileiro. Se a paixão pelo futebol é um fenômeno que ocorre em diversos países do mundo, o que nos diferencia seria a forma como nos utilizamos dele para construirmos nossa identidade e conquistas em competições internacionais? Observemos, no entanto, que ser um aficionado não significa necessariamente se valer do futebol como metáfora do país.

A Copa do Mundo possui uma estrutura narrativa que estimula os nacionalismos. O encanto da competição encontra-se justamente no fato de “fingirmos” acreditar que as nações estão representadas por 11 jogadores. O futebol não é a nação, mas a crença de que ele o é move as paixões durante um Mundial. Mas, ao compararmos a situação atual com a carga emocional de 1950 e 1970, especulamos sobre a possibilidade de estarmos assistindo a um declínio do interesse pelo futebol como emblema da nação.

O jogador que veste a camisa nacional também representa clubes da Europa, além de empresas multinacionais. As marcas empresariais estão amalgamadas com o fenômeno esportivo. As camisas e os produtos associados a ele são vendidos em todas as partes do mundo. Esse processo de desterritorialização do ídolo e do futebol cria um novo processo de identidade cultural. Ao se enaltecer o futebol como um produto a ser consumido em um mercado de entretenimento cada vez mais diversificado, sem um projeto que o articule a instâncias

mais inclusivas, o que se consegue é esgarçar cada vez mais o vínculo estabelecido em décadas passadas.

Se o futebol foi um dos fatores primordiais de integração nacional, sendo a seleção motivo de orgulho e identificação para os brasileiros, qual seria o seu papel no século 21? Continuar resgatando sentimentos nacionalistas por meio das atuações da seleção ou estimulá-los despertando a população para um olhar mais crítico sobre o papel desse esporte na vida do país?

HELAL, R. *Ciência Hoje*, n. 314. Rio de Janeiro: SBPC e Instituto Ciência Hoje. Maio de 2014. p. 18-23. Adaptado.

No que se refere às ideias e aos aspectos linguísticos do texto acima, julgue os itens.

- 01.** A atração pelo futebol como símbolo nacional tem diminuído nos últimos anos.
- 02.** Depreende-se do texto que o que diferencia os brasileiros dos demais países do mundo é a paixão pelo futebol.
- 03.** A copa do mundo é organizada de modo que os nacionalismos sejam estimulados.
- 04.** No texto, predomina o tipo argumentativo, haja vista a presença de diversos argumentos para sustentar a ideia defendida por seu autor.
- 05.** O emprego das vírgulas no trecho do primeiro parágrafo “Mas, no plano organizacional, não enaltecemos determinados aspectos, uma vez que eles falam de algo indesejado na resolução de obstáculos da vida cotidiana” justifica-se por regras distintas.
- 06.** No trecho “a possibilidade de estarmos assistindo a um declínio do interesse pelo futebol” (6º parágrafo), se a expressão “um declínio” fosse substituída por “decadência”, o vocábulo “a”, que a antecede, deveria também ser substituído por **à**.

07. No trecho “o que se consegue é esgarçar cada vez mais o vínculo estabelecido” (5º parágrafo), o vocábulo “esgarçar” está empregado com o mesmo sentido de **desgastar**.
08. O vocábulo **ou** no trecho “Continuar resgatando sentimentos nacionalistas por meio das atuações da seleção ou estimulá-los despertando a população para um olhar mais crítico sobre o papel desse esporte na vida do país?” (6º parágrafo) poderia ser corretamente substituído por **seja**.
09. No trecho “O futebol não é a nação, mas a crença de que ele o é move as paixões durante um Mundial” (4º parágrafo), as formas pronominais “ele” e “o” retomam o mesmo referente.
10. O período “Não negamos a sua força nem sua eficácia simbólica, mas começamos a questionar o papel dessa representação na virada do século” (3º parágrafo) poderia ser reescrito, sem prejuízo para as informações do texto, da seguinte forma: **Embora não neguemos a sua força nem sua eficácia simbólica, começamos a questionar o papel dessa representação na virada do século**.
11. No trecho “ser um aficionado não significa necessariamente se valer do futebol como metáfora do país” (3º parágrafo) a próclise é justificada pela presença da palavra “necessariamente”.
12. Seria mantida a correção gramatical do texto caso a forma verbal “cria”, no trecho do 5º parágrafo “Esse processo de desterritorialização do ídolo e do futebol cria um novo processo de identidade cultural”, fosse substituída por **criam**.
13. O trecho “Repetido diversas vezes e vendido para o exterior como uma das imagens que melhor retrata o nosso país” (2º parágrafo) é adjunto adnominal de **epíteto**.
14. A substituição do termo “clubes da Europa” (5º parágrafo) por **clubes europeus** manteria os sentidos originais do texto.

15. O vocábulo **que** no trecho “Essa ideia foi uma ‘construção’ histórica que teve um papel importante na formação da nossa identidade” (2º parágrafo) poderia ser substituído por **o qual**, sem alteração dos sentidos e da correção gramatical do texto.

INGLÊS

Roberto Witte

CARES and the GAO

In response to the COVID-19 pandemic, Congress appropriated \$2.6 trillion in emergency assistance for people, businesses, the health care system, and state and local governments. GAO is examining many aspects of the federal response and is your source for that fact-based, nonpartisan information. The Coronavirus Aid, Relief, and Economic Security Act, also known as the CARES Act requires GAO to issue bi-monthly reports on the impact of COVID-19.

The CARES is a \$2.2 trillion economic stimulus bill passed by the 116th U.S. Congress and signed into law by President Donald Trump on March 27, 2020 in response to the economic fallout of the COVID-19 pandemic in the United States.

GAO's Latest Findings

On September 21st, we issued our latest report in response to the CARES Act. This report outlines the many effective steps the Administration and the Congress have taken to address issues, and identifies further steps to improve the nation's response to the pandemic. Our findings and recommendations cover the medical supply chain, vaccines and therapeutics, stimulus payments, federal assistance to states and localities, schools, federal procurements, and cybersecurity.

Among our findings:

There have been shortages of personal protective equipment and testing supplies because very few of them are made in the U.S. and global demand for them is high

HHS may be able to collect more complete data on COVID-19 cases, hospitalizations, and deaths among racial and ethnic minority groups

The Department of the Treasury and the IRS don't know how many eligible people have yet to receive an economic impact payment

Oversight, Insight, Foresight—and Hindsight

GAO is well-positioned to oversee the federal COVID-19 response, as we have extensive experience reporting fact-based information from officials and organizations across a wide array of federal issues.

GAO, other oversight bodies, and federal officials can use our past pandemic-related reports—and the many recommendations that still apply—to inform their own

work. You can find a categorized list of these reports on this page: Past Pandemic-Related Reports.

<https://www.gao.gov/coronavirus/> (adapted)

According to text, judge the following items.

De acordo com o texto, julgue os itens seguintes.

- 16.** According to the text (paragraph 1), we can infer that, on average, the GAO must issue a report on the impact of Covid-19 every other month.
- 17.** In the excerpt “GAO’s Latest Findings.,” the word “latest” means that GAO is late concerning finding facts certain.
- 18.** The text informs that the last report issued by the GAO deals not only with medical and health topics, but has a financial approach too.
- 19.** The word “source” (first paragraph) could be replaced by “resource”.
- 20.** In the last paragraph, the word “bodies” is related to the number of people who died due to Covid-19.

RACIOCÍNIO ANALÍTICO**Guilherme Neves**

21. No diálogo a seguir, a resposta de Antonio Magnata é fundamentada em um raciocínio por analogia.

Guilherme: “Magnata, o que eu faço para ser rico assim como você?”

Antonio Magnata: Eu alcancei o padrão de vida que tenho hoje trabalhando muito duro. Logo, você também conseguirá ter esse padrão de vida trabalhando muito duro.

22. O texto que se segue ilustra um raciocínio por indução.

Rosenval comprou uma caixa de doces e levou para a sede do Estratégia para uma confraternização. Ele guardou a caixa de doces em sua sala, mas esqueceu de trancar a porta. Ao voltar de um webinar, percebeu que estavam faltando alguns doces. Das pessoas que tinham acesso ao andar em que se encontra a sua sala, Dudu é o único gordinho guloso. Assim, é plausível supor que Dudu foi a pessoa que comeu os doces na sala de Rosenval.

23. No diálogo seguinte, a resposta de Q é embasada em um raciocínio por abdução.

P: Vamos almoçar no restaurante japonês novo que abriu aqui perto de casa?

Q: Melhor não. Li em um blog que muitas pessoas passaram mal após comerem nesse restaurante e tiveram de ir ao hospital. Além disso, meu irmão comeu lá e também passou mal.

24. A afirmação “O cobre conduz eletricidade porque é um metal” constitui exemplo de raciocínio dedutivo.

25. O raciocínio a seguir está embasado em um argumento de autoridade.

O remédio X não funciona no tratamento do Covid-19 já que a Organização Mundial de Saúde não referendou o seu uso.

ESTATÍSTICA

Guilherme Neves

A partir de uma amostra aleatória simples formada por 22 observações das variáveis X e Y calculou-se

$$\sum_{i=1}^{22} X_i = 440, \quad \sum_{i=1}^{22} Y_i = 286, \quad \sum_{i=1}^{22} (X_i - \bar{X})^2 = 850$$

$$\sum_{i=1}^{22} (Y_i - \bar{Y})^2 = 1.690 \quad e \quad \sum_{i=1}^{22} (X_i - \bar{X})(Y_i - \bar{Y}) = 1.105$$

Utilizando o método dos mínimos quadrados, obteve-se a equação de tendência. Com base nessas informações, julgue os itens a seguir.

- 26. O coeficiente angular da reta é inferior a 1,5.
- 27. O coeficiente de determinação da regressão linear de X em Y é superior a 0,90.

Considere uma Amostra Aleatória Simples de n unidades extraídas de uma população na qual a característica, X, estudada tem distribuição Normal com média μ e variância σ^2 , ambas desconhecidas, mas finitas. Considere, ainda, as estatísticas média da amostra, $\bar{X} = \frac{1}{n} \cdot \sum X_i$, e variância da amostra $s^2 = \frac{1}{n} \cdot \sum (X_i - \bar{X})^2$. Com base nessas informações, julgue os itens a seguir.

- 28. A média amostral \bar{X} é um estimador não tendencioso da média populacional.
- 29. A variância amostral s^2 é um estimador não tendencioso para a variância populacional.
- 30. A variância amostral s^2 é um estimador de máxima verossimilhança para a variância amostral.

MATEMÁTICA FINANCEIRA

Guilherme Neves

31. Guilherme pegou R\$ 36.000,00 emprestados, a uma taxa de 2% ao mês, em um banco. Essa dívida deveria ser paga no final de 1 ano, mas, ao fim de 5 meses, ele já tinha o dinheiro para saldar o empréstimo. Entretanto, para não ficar descapitalizado, Guilherme efetuou o pagamento apenas no fim do mês seguinte. Considerando que $(1,02)^5 \approx 1,10$, $(1,02)^7 \approx 1,15$ e $(1,02)^{12} \approx 1,27$ julgue o item a seguir.

A quantia, em reais, paga por Guilherme ao saldar a dívida é superior a 40.500 reais.

32. Vanessa faz uma aplicação de R\$ 400,00 pelo prazo de um ano, à taxa de juros compostos de 10% a.s.. Para obter o mesmo montante, a partir do mesmo capital investido, no mesmo período, Vanessa deveria fazer uma aplicação com taxa anual igual a 20%.

33. Um título sofreu desconto racional simples 3 meses antes do seu vencimento. A taxa utilizada na operação foi 5% ao mês. Se o valor do desconto foi R\$ 798,00, então o valor de face desse título, em reais, era superior a 6 mil.

34. A Cia. Endividada tinha que liquidar uma dívida no valor de R\$ 200.000,00 em determinada data, porém precisou negociar a prorrogação do prazo de pagamento por não dispor de liquidez. O credor aceitou prorrogar o pagamento por 90 dias e negociou a remuneração com uma taxa de juros compostos de 2% ao mês. Com base nessas informações, julgue o item a seguir.

O valor devido pela Cia. Endividada, no final do prazo de prorrogação, foi, em reais, superior a 213.000,00.

35. Um investidor aplica R\$ 1.000,00 em um fundo que paga juros simples de 1% ao mês. Após 20 meses, resgata o montante e investe em outro fundo que paga juros compostos de 10% ao ano. Com base nessas informações, julgue o item a seguir.

Após um período de 2 anos nesse segundo fundo, o montante obtido será superior a R\$ 1.450,00.

CONTROLE EXTERNO**Herbert Almeida**

Julgue os itens seguintes sobre o controle externo e interno da administração pública.

36. A Constituição Federal adotou, para o Brasil, o modelo de auditoria geral para a sua entidade fiscalizadora superior, focando a sua atividade no controle *performance* da gestão, por intermédio de estudos e recomendações, sem poder coercitivo.

37. A Declaração de Lima, que dispõe sobre os princípios fundamentais da estrutura da auditoria independente, prevê que a relação entre a entidade fiscalizadora superior e o parlamento deverá estar prevista na Constituição e na legislação, vedando-se a atuação da auditoria independente como agente do parlamento.

38. Compete ao sistema de controle interno, nos termos da Constituição Federal, avaliar o cumprimento das metas previstas no plano plurianual, a execução dos programas de governo e dos orçamentos da União.

39. A Controladoria-Geral da União (CGU) pode fiscalizar a aplicação de verbas federais onde quer que elas estejam sendo aplicadas, mesmo que em outro ente federado às quais foram destinadas.

40. O padrão remuneratório dos auditores (conselheiros-substitutos) nos tribunais de contas estaduais fica limitado ao subsídio mensal dos deputados estaduais.

Considerando as disposições da Lei Orgânica e do Regimento Interno do TCU, julgue os itens subsequentes.

41. Caso uma autoridade pública preste contas ao TCU no exercício de 2020, sobre o exercício financeiro de 2019, o julgamento destas deverá ser concluído até o término de 2021.

42. O recurso de reconsideração contra decisão definitiva de câmara do TCU, em processo de prestação ou tomada de contas, gozará de efeito suspensivo e será apreciado pelo Plenário do Tribunal.

43. O levantamento é o instrumento de fiscalização adequado para apurar e levantar informações sobre situação objeto de denúncia ou representação.

Julgue os itens a seguir sobre a apreciação de atos sujeitos a registro.

44. O TCU não aprecia, para fins de registro, a legalidade de admissão para cargo de provimento em comissão, sem prejuízo da utilização de outros instrumentos de controle desse tipo de nomeação.

45. O acórdão que considerar legal o ato de concessão de aposentadoria e determinar o seu registro não faz coisa julgada administrativa, podendo ser revisto de ofício pelo TCU, a qualquer tempo, no caso de comprovada má-fé, exigindo-se para tanto a oitiva do Ministério Público e do beneficiário do ato.

DIREITO CONSTITUCIONAL**Ricardo Vale**

Julgue as próximas assertivas, a respeito dos direitos e deveres individuais e coletivos elencados na CF/88:

46. O contribuinte não poderá ajuizar mandado de segurança para obter a restituição de imposto pago indevidamente.

47. Como desdobramento do direito de resposta, apenas excepcionalmente o Tribunal de Contas da União poderá manter em sigilo a autoria de denúncia contra administrador público.

Julgue o item que se segue, sobre a fiscalização contábil, financeira e orçamentária no Brasil:

48. As disposições relativas à organização e funcionamento dos Tribunais de Contas Estaduais não podem sofrer alteração por meio de emenda à Constituição do Estado, de iniciativa parlamentar.

No que diz respeito ao Poder Legislativo, julgue a próxima afirmação:

49. O Senado Federal detém competência privativa para, por meio de resolução, aprovar a indicação dos Ministros do Tribunal de Contas da União feita pelo Presidente da República, mas dependerá de sanção presidencial ao propor a remuneração de seus servidores.

Julgue o que se afirma a seguir, com base nas regras relacionadas ao Processo Legislativo descritas Constituição Federal:

50. A possibilidade de edição de medidas provisórias, em âmbito estadual e municipal, não se aplica automaticamente de forma simétrica ao modelo estabelecido pela Constituição Federal, dependendo de expressa previsão nos respectivos diplomas organizatórios.

Julgue o que se estatui abaixo, com base nas regras relacionadas ao Poder Executivo, descritas Constituição Federal:

51. Em razão da ausência de conteúdo propriamente normativo dos decretos autônomos expedidos pelo Presidente da República, tal espécie de ato primário não se submete ao controle concentrado de constitucionalidade.

Julgue o que se estatui a seguir, a respeito dos direitos sociais elencados na CF/88:

52. Os sindicatos possuem legitimidade ativa extraordinária para defender os interesses de seus filiados tanto em questões judiciais quanto administrativas, sem necessidade de expressa autorização.

DIREITO ADMINISTRATIVO

Antônio Daud

Tomando por base os preceitos doutrinários e as disposições contidas nas Leis 8.666/1993 e 8.429/1992, bem como a atualização promovida pelo Decreto 9.412/2018, julgue os itens a seguir.

53. Sempre que o valor estimado para uma licitação for superior a R\$ 330 milhões, o procedimento licitatório será iniciado com audiência pública, concedida com antecedência mínima de quinze dias úteis, os quais devem ser computados a partir da data prevista para a publicação do edital.

54. É vedado aos agentes públicos estabelecer tratamento diferenciado entre empresas brasileiras e estrangeiras, inclusive de natureza legal, trabalhista, previdenciária ou para fins de desempate nos certames licitatórios promovidos pelo poder público.

55. Considerando a probidade administrativa enquanto um dos princípios expressos das licitações, a conduta que frustra a licitude de processo licitatório caracteriza ato de improbidade administrativa sob a categoria enriquecimento ilícito do agente.

A respeito do poder de polícia e dos serviços públicos, julgue os itens a seguir.

56. Segundo passou a entender o Supremo Tribunal Federal (STF), é constitucional a delegação do poder de polícia, por meio de lei, a pessoas jurídicas de direito privado integrantes da Administração Pública indireta de capital social majoritariamente público que explorem atividade econômica ou prestem serviço público de atuação própria do Estado.

57. Situação hipotética: Ao conduzir seu veículo de São Paulo para o Rio de Janeiro, Pedrinho incorreu no custo de R\$ 120,00 com o pagamento de pedágios, pela utilização de rodovias mantidas por regime de concessão. **Assertiva:** Referido pedágio, de pagamento compulsório, decorre de vínculo de natureza legal daquele contribuinte com o poder público, expressando competência tributária da referida entidade.

Considerando as regras previstas na Lei 8.112/1990, julgue os itens a seguir.

58. Ação disciplinar contra servidor que cometer infração punível com suspensão prescreverá em três anos, computados a partir da data em que o fato tornou-se conhecido, sendo, no entanto, aplicável o prazo prescricional da legislação penal, para a ação disciplinar, se a infração também caracterizar crime.

59. A Lei 8.112/1990 assegura ao servidor federal o direito à licença para o desempenho de mandato em ente sindical representativo da categoria, a qual será com remuneração a partir do registro da candidatura e até o décimo dia seguinte ao da eleição.

DIREITO CIVIL

Paulo Sousa

60. A lei nova, que estabeleça disposições gerais ou especiais a par das já existentes, não revoga a lei anterior, mas a modifica.

61. O menor, com dezessete anos, será automaticamente emancipado quando for nomeado em cargo público efetivo.

62. A associação de servidores públicos do Tribunal de Contas da União é uma pessoa jurídica de direito público com estrutura de direito privado.

63. O pagamento feito a um dos credores solidários extingue a dívida até o montante do que foi pago.

64. A compensação efetua-se entre dívidas líquidas, vencidas e de coisas fungíveis ou infungíveis.

65. O dever de indenizar pressupõe a ocorrência de um ato ilícito.

66. Extingue-se a obrigação de não fazer, desde que, sem culpa do devedor, se lhe torne impossível abster-se do ato, que se obrigou a não praticar.

DIREITO PROCESSUAL CIVIL

Ricardo Torques

Considerando os princípios do processo civil, julgue a assertiva abaixo:

67. A apreciação da legalidade do ato de concessão inicial de aposentadoria, reforma e pensão deverá assegurar ao administrado o contraditório e a ampla defesa.

As condições da ação podem ser concebidas como filtros criados pelo legislador para impedir que demandas notoriamente inadmissíveis sejam propostas. Julgue os itens abaixo sobre o tema:

68. O interesse do autor poderá versar sobre a existência, inexistência ou o modo de ser de uma relação jurídica.

69. Ninguém poderá pleitear direito alheio em nome próprio, salvo quando autorizado pelo ordenamento jurídico. Nesse caso, o substituído fica impossibilitado de intervir ao longo do processo.

A sentença é o pronunciamento por meio do qual o juiz põe fim à fase cognitiva do procedimento comum, bem como extingue a execução. Sobre o tema, julgue os itens:

70. O relatório da sentença deverá apresentar o nome das partes, síntese do pedido formulado pelo autor e da resposta do réu e um resumo das ocorrências do processo, constituindo elemento obrigatório das sentenças do processo civil.

71. Ainda que resolva uma relação jurídica condicional, a decisão proferida pelo magistrado deverá ser certa.

Denomina-se coisa julgada material a autoridade que torna imutável e indiscutível a decisão de mérito não mais sujeita a recurso. Com base na legislação pátria, julgue as assertivas abaixo:

72. O Código de Processo Civil admite que o manto da coisa julgada se estenda sobre as questões prejudiciais se dessa resolução depender o julgamento do mérito, tenha havido contraditório prévio e efetivo e o julgamento ocorra em juízo competente em razão da matéria e da pessoa para resolvê-la como questão principal.

73. Uma vez alcançada a sentença definitiva pela autoridade de coisa julgada, tornam-se irrelevantes todas as alegações que poderiam ter sido trazidas a juízo e que não o foram.

DIREITO PENAL

Renan Araújo

Texto-base para os itens 74 e 75

Situação hipotética: Lionel, ao término do expediente em seu local de trabalho, começou a organizar seus pertences e guardá-los na mochila. Em dado momento, Lionel pega um fone de ouvido que estava sobre a mesa, avaliado em R\$ 1.200,00. Todavia, o fone não pertencia a Lionel, mas a Cristiano, seu colega de trabalho. Lionel, porém, acreditou estar pegando seu próprio fone, pois eram idênticos. As câmeras de segurança flagraram toda a ação. No dia seguinte, ao chegar no trabalho, Lionel foi surpreendido pela polícia, que foi acionada pelo colega de trabalho Cristiano.

Atento ao caso narrado, julgue os itens a seguir:

74. Assertiva: nesse caso, houve erro de tipo essencial, que afasta o dolo.

75. Assertiva: ainda que se trate de erro evitável pelas circunstâncias, Lionel deverá ser absolvido, ante a ausência de previsão culposa para o crime de furto.

76. Sobre a consumação, a tentativa e o crime impossível, julgue o item abaixo:

Há crime impossível quando há ineficácia do meio ou impropriedade do objeto, absolutas ou relativas, de forma que a tentativa não será punível nesses casos.

77. Sobre o concurso de crimes, julgue o item a seguir:

No concurso formal, próprio ou impróprio, o agente pratica dois ou mais crimes com uma única conduta, motivo pelo qual se impõe a aplicação do sistema da exasperação, aplicando-se a pena de um dos crimes, aumentada de um sexto à metade.

78. Situação hipotética: José, em estado de embriaguez completa, ameaçou o vizinho Pedro, com quem tinha desavenças antigas.

Assertiva: nesse caso, se restar comprovado que se tratava de embriaguez acidental decorrente de caso fortuito, José será isento de pena.

79. Sobre os crimes contra a fé pública, julgue o item a seguir:

A falsificação material consistente na adulteração de testamento particular configura crime de falsificação de documento público, ainda que não haja interesse econômico de qualquer órgão público no teor do testamento.

80. Sobre os crimes contra a administração pública, julgue o item a seguir:

A configuração do crime de modificação ou alteração não autorizada de sistema de informações depende da existência de dolo específico, consistente na intenção do agente de obter vantagem indevida para si ou para outrem ou para causar dano.

AUDITORIA GOVERNAMENTAL**Guilherme Santanna**

Um auditor, ao analisar o cumprimento de aspectos legais por parte de determinada prefeitura, verificou se o município está destinando o percentual mínimo de recursos que, de acordo com a lei, deve ser aplicado em áreas como educação e saúde.

81. No caso apresentado, pode-se dizer que o auditor está atendendo aos objetivos relacionados ao *Compliance*

Julgue os itens a seguir acerca da Auditoria no Setor Público

82. A Matriz de Responsabilização deve ser preenchida sempre que houver achados que se constituam em irregularidades ou impropriedades.

83. A auditoria de conformidade promove a transparência ao fornecer relatórios confiáveis sobre se os recursos foram administrados, a gestão exercida e os direitos dos cidadãos ao devido processo atendidos, conforme exigido pelas normas aplicáveis. Promove a accountability ao reportar desvios e violações a normas, de modo que ações corretivas possam ser tomadas e os responsáveis possam ser responsabilizados por suas ações.

84. Durante a execução dos trabalhos de auditoria, a equipe encarregada deve aplicar os procedimentos previstos na matriz de planejamento em busca de achados.

85. Segundo as Normas de Auditoria – NAT, um dos modos mais efetivos para assegurar que um relatório seja imparcial, objetivo e completo é submeter os achados de auditoria, preliminarmente à emissão do relatório, ao responsável pelo controle interno da entidade auditada, para que efetue as devidas correções.

86. Um objeto de auditoria apropriado é identificável e passível de avaliação ou mensuração consistente baseada em critérios, de modo que possa ser submetido a procedimentos para obtenção de evidência de auditoria suficiente e apropriada para fundamentar a opinião ou conclusão de auditoria.

87. Nos trabalhos de relatório direto, a parte responsável mensura o objeto de acordo com os critérios e apresenta a informação do objeto, sobre a qual o auditor então obtém evidência de auditoria suficiente e apropriada para proporcionar uma base razoável para expressar uma conclusão.

88. As auditorias financeiras são sempre trabalhos de certificação, uma vez que são baseadas em informações financeiras apresentadas pela parte responsável. Já as auditorias operacionais são, normalmente, trabalhos de relatório direto. As auditorias de conformidade, por sua vez, podem ser trabalhos de certificação, de relatório direto ou ambos ao mesmo tempo.

89. Nas auditorias operacionais, a regra é submeter o relatório preliminar aos comentários dos gestores, inclusive os achados, as conclusões e as propostas de encaminhamento formuladas pela equipe. Nas demais auditorias, o encaminhamento do relatório preliminar aos gestores é obrigatório se houver achados de alta complexidade ou de grande impacto, e opcional nas demais situações, a critério do dirigente da unidade técnica.

90. Nem todo o trabalho de auditoria deve ser revisado pelo coordenador da equipe de auditoria antes de o relatório ser emitido.

CONHECIMENTOS ESPECÍFICOS

ANÁLISE DE INFORMAÇÕES

Raphael Lacerda

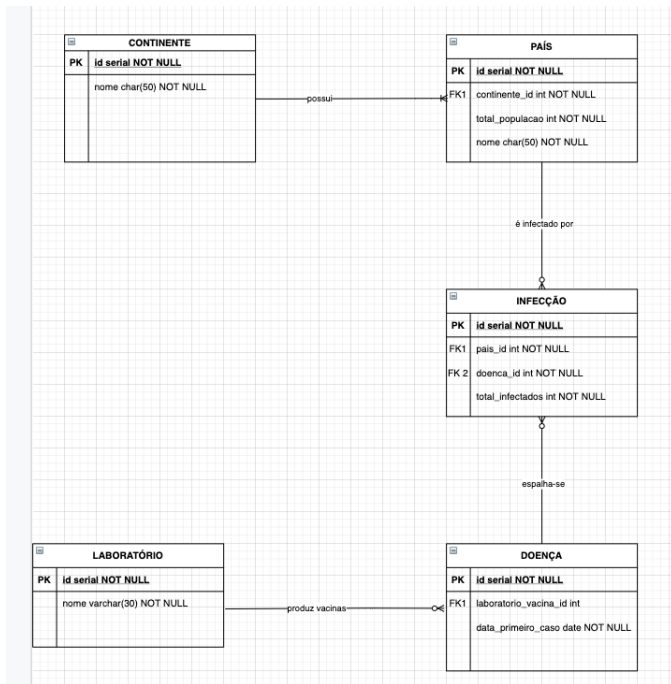

Use a figura 1 para responder as questões 91 a 95

91 - Para inserir um registro na tabela PAÍS e CONTINENTE a seguinte sequência de comandos por ser executada:

Insert into PAIS (id, nome, total_populacao) values (1, 'brasil', 200);

Insert into CONTINENTE (2, 'América do Sul');

Update PAIS set continente_id = 2 where id = 1;

92. A restrição de integridade referencial garante que caso haja uma doença registrada com o valor 2 no campo `laboratorio_vacina_id` não é possível remover o registro na tabela LABORATORIO com id 2

93. O relacionamento entre DOENÇA e PAÍS é de N:N, gerando uma tabela associativa chamada de INFECCÃO. Portanto, todo relacionamento N:N tem como resultado uma tabela de associação.

94. Caso fosse necessário guardar informações a respeito da VACINA produzida para uma respectiva DOENÇA, como por exemplo, lote, data de criação, quantidade de pessoas testadas, data de aprovação, o local mais adequado para armazená-las seria a tabela de LABORATORIO.

95. A principal diferença da modelagem relacional proposta, que servirá para um banco de dados relacional como o Mysql, com o paradigma *NoSQL*, é que este possui uma abordagem mais flexível, em alguns casos, livre de esquemas, enquanto aquele possui um esquema rígido. Além disso o primeiro é mais adequado quando há necessidade de consistência/integridade dos dados, enquanto o segundo é ideal para resolver problemas que exigem redundância de dados.



Figura 2

Use a figura 2 para responder as questões 96 a 98

96. O esquema de modelagem proposto na figura 2 preocupa-se com a normalização das dimensões até a 3 forma normal

97. Identifica-se cinco dimensões.

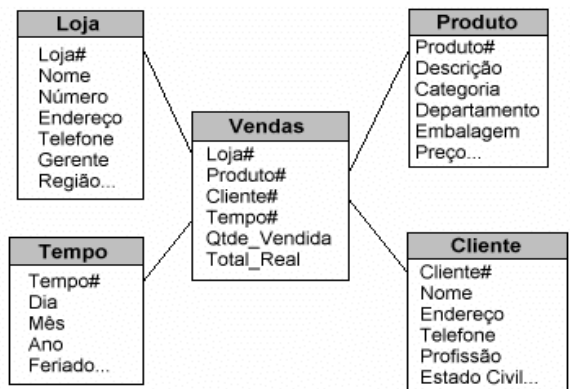
98. Caso fosse necessário fixar um valor na dimensão de produto e loja variando a dimensão tempo para responder a seguinte pergunta: Quantos refrigerantes foram vendidos no Mc Donalds no mês de janeiro de 2020, no trimestre de 2020, no semestre de 2020 e no ano de 2020, a operação OLAP realizada seria a de drill through.



Figura 3

99. A figura 3 propõe uma representação gráfica do algoritmo de clustering baseado em *datamining*. Nele, há o aprendizado não supervisionado, onde o modelo extrai representações apenas a partir dos dados que são servidos a ele e agrupa os elementos que são semelhantes.

100. O aprendizado de máquina baseado em reforço é ideal para ambientes complexos nos quais haverá a necessidade de se aprender com as respostas rápidas aos problemas que o ambiente fornece. Um exemplo disso, são os carros auto-dirigíveis que reagem às circunstâncias das situações em que eles se encontram.

ECONOMIA DO SETOR PÚBLICO E DA REGULAÇÃO

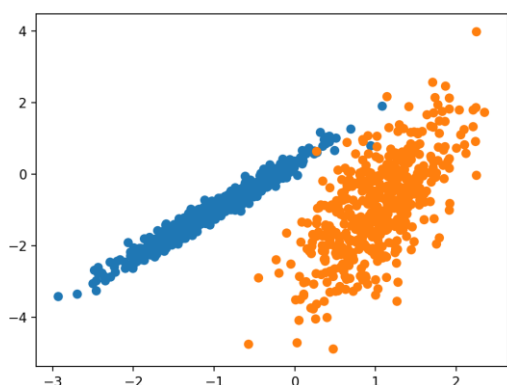
Celso Natale

101. Em relação à Teoria da Regulação, julgue o item que segue.

Dentre os principais objetivos do Estado Regulador estão a melhoria da eficiência alocativa, distributiva e produtiva do setor e a prestação direta dos serviços, com vistas à universalização.

102. A teoria do second best decorre da necessidade de que a composição dos quadros dos órgãos reguladores seja efetuada com pessoal autônomo e qualificado, bem como seja renovada periodicamente.

103. Acerca da Teoria da Captura, julgue o item que segue.

A possibilidade de captura da agência reguladora pelas concessionárias não constitui elemento suficiente para desqualificar a importância da regulação, uma vez que existe a possibilidade de estabelecer uma estrutura regulatória que minimize os riscos de captura.

104. A respeito dos conceitos de Eficiência Econômica e Falhas de Mercado, julgue o item a seguir.

O Teorema de Coase pressupõe a necessidade de atuação estatal para alcançar um resultado eficiente, devido à impossibilidade de acordo entre as partes envolvidas.

105. Acerca da elasticidade da demanda, julgue o item seguinte.

Sabendo que a elasticidade-renda da demanda por certo bem é menor que 1, é possível concluir que se trata de um bem inferior, mas não há como garantir que seja um bem de Giffen.

106. Devido à pandemia de Covid-19, alguns Estados decidiram reduzir o imposto incidente sobre o álcool em gel.

Essa redução do imposto tem como consequência o deslocamento para a direita da curva de oferta desse produto.

107. A respeito da Teoria Monetária, julgue o item a seguir.

Se ocorrer um aumento na percentagem que a moeda escritural representa do total dos meios de pagamento, então o valor do multiplicador dos meios de pagamento irá aumentar.

108. Acerca das Estruturas de Mercado e dos tipos de Discriminação de preços, julgue o item a seguir.

Para uma firma monopolista que decida discriminar preços, a maneira mais lucrativa seria a discriminação de primeiro grau, também conhecida como discriminação perfeita.

109. A respeito das Estruturas de Mercado, julgue o item a seguir.

Para uma empresa monopolista, a curva de oferta é positivamente inclinada.

110. Acerca do Modelo de Oferta e Demanda Agregada, avalie o item a seguir.

No longo prazo, uma política monetária expansionista aumentará os preços e a renda da economia, deslocando a curva de demanda agregada para a direita e para cima.

111. Acerca dos conceitos de Déficit e Dívida Pública, julgue o item a seguir.

Se um país apresenta superávits primários, então seu endividamento é sustentável.

112. Se a curva de oferta agregada é horizontal no curto prazo, o aumento de demanda agregada provoca aumento somente na renda da economia. Essa situação é conhecida como caso keynesiano, em que há rigidez total de preços.

113. A respeito do modelo IS-LM para uma economia fechada, julgue o item a seguir.

No caso de uma demanda por moeda totalmente inelástica à taxa de juros, a política fiscal expansionista irá reduzir a taxa de desemprego da economia.

114. A respeito da mensuração do PIB, julgue o item a seguir.

Ainda que um determinado bem seja produzido no ano X1, ele só deve ser computado no cálculo do PIB do ano em que foi vendido.

CONTABILIDADE GERAL

Silvio Sande

Com relação aos conceitos de contabilidade, julgue o item abaixo

115. No final de determinado exercício, as contas patrimoniais com saldo devedor de determinada empresa apresentavam um somatório menor que o das contas patrimoniais de saldo devedor. Se o somatório estiver correto, a empresa auferiu lucros no período.

De acordo com a estrutura conceitual básica CPC 00 R(2), julgue os itens a seguir

116. Um direito pode atender à definição de recurso econômico e, portanto, pode ser um ativo, mesmo se a probabilidade de que produzirá benefícios econômicos for baixa.

117. o reconhecimento de receita ocorre simultaneamente ao reconhecimento inicial do ativo ou ao desreconhecimento do passivo.

A cerca das operações típicas de uma empresa comercial, julgue os itens a seguir

A empresa JLS faz um desconto de Duplicatas no Banco Coruja no Valor de R\$ 300.000,00 sendo que foi lhe cobrado antecipadamente R\$ 20.000,00 correspondentes a encargos financeiros, levando em consideração a situação descritas julgue os itens a seguir:

118. No momento do desconto ocorre um fato misto haja vista que ocorre permuta entre os elementos do ativo e passivo com alteração quantitativa no patrimônio líquido momento do desconto da duplicata.

Acerca da contabilização das operações com mercadorias, julgue os itens a seguir

A empresa Industrial Alfa Adquire matérias primas no valor de R\$ 500.000,00 com incidência de IPI a 10% e ICMS de 17%. a empresa pagou adicionalmente seguro e frete no valor de R\$ 30.000,00.

119. Nessa situação a empresa levará a estoques o valor de 445.000,00.

120. Para a empresa, o IPI será um custo e integrará o estoque das mercadorias adquiridas.

121. Uma indústria adquiriu um equipamento produtivo por R\$ 800 mil, o qual foi registrado contabilmente e colocado em operação em 01/11/2017. O fabricante estimava a vida útil do equipamento em dez anos. A empresa considera um valor residual de 10% para todos os seus equipamentos industriais.

Nessa situação hipotética, considerando-se que a indústria encerra seu exercício social no dia trinta de junho de cada ano, é correto afirmar que o valor contábil líquido do equipamento apurado para o balanço de 2019 é igual a R\$ 580 mil.

122. Determinada empresa adquiriu um equipamento produtivo, com vida útil estimada de dez anos, pelo valor de R\$ 400 mil. A empresa trabalha com um valor residual de 10% para todos os seus ativos produtivos. Ao final do quinto ano de uso, após apurada e contabilizada a depreciação correspondente de todos os ativos da empresa, avaliou-se o valor em uso do referido equipamento produtivo em R\$ 200 mil, e o seu valor justo, líquido das despesas de venda, em R\$ 185 mil.

Nessa situação hipotética, a empresa deverá reconhecer uma perda por desvalorização do equipamento no valor de R\$ 20 mil

123. Um contador, ao analisar ações judiciais nas quais a empresa JLS S.A. figura como ré, identificou um processo decorrente de uma autuação fiscal no valor total de R\$ 500.000 e cujo julgamento final estava próximo. Considerando que a perda do processo pela JLS S.A. era provável, os advogados da empresa e peritos independentes estimaram cinco cenários de probabilidades de desembolsos futuros, como mostra o quadro seguinte.

Cenário	Desempenho	Probabilidade
1	500.000	10%
2	400.000	15%
3	300.000	20%
4	200.000	25%
5	100.000	30%

Nessa situação hipotética, a empresa JLS S.A. não deverá reconhecer nenhuma provisão.

124. Uma empresa vendeu determinado ativo nos mercados ativos de Barreiras e Brasília, mas nenhum desses mercados é o principal. Na data da mensuração desse ativo, os valores relacionados às transações de venda eram os seguintes.

	Barreiras	Brasília
Preço de venda	80	70
Custo de Transação	20	10
Custo de Transporte	10	8

Nessa situação hipotética, o referido ativo será avaliado a valor justo por 52.

125. Uma indústria vendeu um equipamento industrial usado por R\$ 500.000, para pagamento em 24 meses, com juros implícitos de 1,0% ao mês. A transação transcorreu em condições normais de mercado. Considerando 0,79 como valor aproximado para $1,01^{-24}$, a empresa deverá reconhecer uma receita de juros no valor de R\$ 120.000, no momento da venda.

126. Determinada sociedade anônima adquiriu 80% das ações de uma companhia, por \$ 10 milhões. Os dados patrimoniais (em \$ milhões) da companhia são mostrados a seguir. A alíquota de imposto de renda sobre contribuição social sobre o lucro líquido (IR/CSLL) vigente é de 34%.

	VALOR CONTÁBIL	VALOR JUSTO
ATIVOS TOTAIS	15.000,00	20.000,00
PASSIVOS TOTAIS	10.000,00	10.000,00

Nessa situação hipotética, o goodwill apurado pela referida sociedade anônima na combinação de negócios é um valor de R\$ 3,0 milhões.

127. Em determinado exercício social, uma empresa distribuiu dividendos de R\$ 60 milhões sobre seu lucro líquido e, nesse mesmo período, foram verificadas as seguintes modificações em saldos patrimoniais:

- diminuição de R\$ 25 milhões em contas a receber;
- aumento de R\$ 38 milhões em estoques;
- aumento de R\$ 250 milhões no imobilizado;
- aumento de R\$ 120 milhões em depreciações acumuladas;
- aumento de R\$ 50 milhões em fornecedores a pagar;
- aumento de R\$ 5 milhões em salários e encargos a pagar;
- aumento de R\$ 8 milhões em impostos e contribuições a recolher;
- aumento de R\$ 2 milhões em debêntures a resgatar no curto prazo;
- redução de R\$ 32 milhões em financiamentos de longo prazo a pagar;
- redução de R\$ 6 milhões em impostos parcelados a vencer;
- aumento de R\$ 5 milhões no capital social;
- aumento de R\$ 40 milhões nas reservas de lucros.

Nessa situação hipotética, o caixa gerado nas atividades operacionais foi de 264 milhões.

128. Determinada empresa comercial levantou as seguintes informações, para subsidiar a elaboração da demonstração do valor adicionado.

constituição de perdas estimadas com créditos de liquidação duvidosa	R\$ 50.000
custos dos produtos, das mercadorias e dos serviços vendidos	R\$ 350.000
depreciação, amortização e exaustão	R\$ 30.000
materiais, energia e serviços adquiridos de terceiros	R\$ 100.000
resultado positivo de equivalência patrimonial	R\$ 40.000
receita financeira	R\$ 20.000
despesa financeira	R\$ 5.000
vendas de mercadorias, produtos e serviços	R\$ 950.000

Com base nessas informações, a demonstração do valor adicionado dessa empresa evidenciará R\$ 55.000,00 como o valor adicionado recebido em transferência.

129. A respeito da contabilidade de hedge, julgue o item subsequente.

No caso do hedge de fluxo de caixa, a parcela do ganho ou da perda no instrumento de hedge que for considerada efetiva deve ser reconhecida em outros resultados abrangentes.

ANÁLISE DAS DEMONSTRAÇÕES CONTÁBEIS

Júlio Cardozo

Instruções: Para responder às próximas questões, considere os dados, a seguir:

A empresa Auditech S/A apresentou os seguintes Balanços Patrimoniais encerrados em 31/12/2019 e 31/12/2020.

Descrição	31/12/2019 em R\$	31/12/2020 em R\$	Descrição	31/12/2019 em R\$	31/12/2020 em R\$
Ativo Total	1.260.000	1.637.250	Passivo Total	1.260.000	1.637.250
Ativo Circulante	810.000	1.136.250	Passivo Circulante	435.000	512.250
Caixa e Equivalentes de Caixa	30.000	22.500	Contas a Pagar	15.000	22.500
Aplicações Financeiras de Liquidez Imediata	67.500	86.250	Fornecedores a Pagar	90.000	75.000
Contas a Receber de Clientes	262.500	277.500	Impostos a Pagar	37.500	30.000
Estoque de Mercadorias para Venda	450.000	750.000	Empréstimos e Financiamentos	292.500	384.750
Ativo Não Circulante	450.000	501.000	Passivo Não Circulante	600.000	375.000
Ativo Realizável a Longo Prazo	225.000	300.000	Empréstimos e Financiamentos	600.000	375.000
Investimentos	150.000	112.500	Patrimônio Líquido	225.000	750.000
Imobilizado	60.000	75.000	Capital Social Realizado	2.250.000	2.250.000
Intangível	15.000	13.500	Ajustes de Avaliação Patrimonial	-2.025.000	-1.500.000

Informações adicionais:

- Em 2020, as Contas a Receber de Clientes giraram, em média, cinco vezes.
- Na Demonstração do Resultado do Exercício encerrada em 31/12/2020, o Custo das
- Mercadorias Vendidas da empresa foi de R\$ 1.800.000,00.

Com relação aos conceitos de análise das demonstrações contábeis, julgue os itens a seguir.

- 130.** Pode-se observar que ocorreu um aumento da liquidez corrente da empresa no período analisado.
- 131.** A liquidez imediata da empresa no ano de 2019 foi de aproximadamente 7%.
- 132.** Considerando apenas as informações apresentadas, pode-se afirmar que em 2020 o Índice de Liquidez Geral é superior a 160%.
- 133.** No ano de 2019, do capital total à disposição da entidade, menos de 18% são recursos próprios.
- 134.** Ao analisarmos o grau de imobilização de recursos não correntes da empresa no ano de 2020, percebemos que há indícios de desequilíbrio financeiro, pois investimentos de caráter permanente são financiados por dívidas de curto prazo.
- 135.** Houve diminuição da composição do endividamento da empresa no período analisado.
- 136.** O Capital Circulante Líquido em 2020 foi de R\$ 1.136.250,00 e sua variação foi de R\$ 326.250,00 em relação ao ano de 2019.
- 137.** O Capital de Giro da empresa em 2020 foi de 1.136.250,00 e sua variação foi de 326.250,00 em relação ao ano de 2019.

138. A Necessidade de Capital de Giro em 2019 foi de 570.000,00 e sua variação foi de 330.000,00 em relação ao ano de 2019.

139. O saldo em tesouraria no ano de 2019 foi negativo em R\$ 195.000,00 o que representa indícios de desequilíbrio financeiro da empresa.

140. Considerando apenas as informações apresentadas e adotando o ano comercial com 360 dias nos cálculos, pode-se afirmar que em 2020 a empresa demora, em média, menos de 70 dias para receber de seus clientes.

141. Considerando apenas as informações apresentadas e adotando o ano comercial com 360 dias nos cálculos, no ano de 2020, a idade média dos estoques da empresa é de 120 dias.

142. O Ciclo Operacional dessa empresa no ano de 2020 é inferior a 190 dias.

143. O prazo médio de pagamento a fornecedores da empresa é superior a 15 dias.

144. O ciclo de caixa da empresa é inferior a 180 dias.

CONTABILIDADE DE CUSTOS

Luciano Rosa

145. Na empresa industrial LSR Ltda, a depreciação dos equipamentos da fábrica e a depreciação dos computadores da contabilidade são classificados como despesa, diminuindo o resultado do período.

146. Os custos diretos são aqueles gastos que não necessitam de um critério de rateio para serem apropriados aos produtos. São exemplos de custos diretos a matéria prima, a mão de obra direta e a depreciação dos equipamentos de produção.

147. A empresa SemFrete Ltda utiliza um caminhão para transportar a compra de matéria prima, em grande quantidade; e usa cinco furgões Fiorinos para entrega de produto acabado aos clientes. A depreciação de todos os veículos é incluída no custo da produção mensal.

148. Na empresa industrial “Voa Coruja Ltda”, cuja política de pagamentos estabelece que as compras sejam pagas à vista, a matéria-prima representa um gasto, no momento em que é adquirida pela empresa, um investimento, ao ser colocada no estoque, e um custo, ao ser consumida no processo produtivo.

149. A empresa Corujinha Ltda apurou os seguintes custos, para um determinado trimestre:

	Mês 1	Mês 2	Mês 3
Embalagens utilizadas na produção	26.000	28.000	31.000
Conta de telefone da fábrica	1.530	1.740	1.450
Matéria prima utilizada na produção	53.000	55.000	62.000

Os três são custos variáveis, pois, como se observa, o valor tem alteração em todos os meses.

150. A Empresa LSR Ltda produz vidro plano. No processo de produção, há uma perda normal, de 5% da matéria prima. No mês de setembro de 2020, um funcionário novato errou a regulagem de uma máquina e estragou um lote inteiro de produção.

A perda normal entra no custo de produção do mês. Já o lote perdido pela regulagem incorreta da máquina vai para o Resultado, como uma despesa.

151. Custo de fabricação é equivalente à soma dos seguintes custos: Custos Primários mais Custos de Transformação.

152. Em uma empresa industrial, os custos relativos a embalagens usadas nas produção devem ser classificados como custos variável e custo direto.

153. Um cliente informou ao contador Kazuo os seguintes custos de produção para um único produto, em um período em que não havia estoques iniciais.

Custos de produção	(R\$)
Matéria prima direta	38
Mão de obra direta	25
Outros custos diretos	12
Custos fixos de produção	490.000

No último ano, 7.000 unidades desse produto foram iniciadas e concluídas e 5.500 foram vendidas.

Considerando as informações anteriormente apresentada, a diferença entre o lucro líquido apurado pelo custeio variável e o apurado pelo custeio por absorção foi superior a R\$ 100.000,00.

154. A empresa Ninho das Corujas Ltda incorreu nos custos e nas despesas mostrados abaixo, em um período em que foram produzidas 30 mil unidades de seu único produto e vendidas 28 mil unidades desse produto, não havendo quaisquer espécies de estoques iniciais nem de estoques finais de produtos em processamento.

Custos variáveis unitários	R\$
Matéria-prima direta	22
Mão de obra direta	15
Custos indiretos variáveis de produção	12
Despesas variáveis sobre vendas	5
Custos fixos no período	
Custos indiretos fixos de produção	390 mil
Despesas administrativas e de vendas fixas	480 mil

Com base nessa situação hipotética e considerando que os dados acima descritos sejam os únicos dados relevantes, julgue o próximo item.

O custo unitário dos produtos vendidos, pelo método do custeio por absorção, é inferior a R\$ 60.

155. A empresa Ninho das Corujas Ltda incorreu nos custos e nas despesas mostrados abaixo, em um período em que foram produzidas 30 mil unidades de seu único produto e vendidas 28 mil unidades desse produto, não havendo quaisquer espécies de estoques iniciais nem de estoques finais de produtos em processamento.

Custos variáveis unitários	R\$
Matéria-prima direta	22
Mão de obra direta	15
Custos indiretos variáveis de produção	12
Despesas variáveis sobre vendas	5
Custos fixos no período	
Custos indiretos fixos de produção	390 mil
Despesas administrativas e de vendas fixas	480 mil

Com base nessa situação hipotética e considerando que os dados acima descritos sejam os únicos dados relevantes, julgue o próximo item.

O estoque final de produtos acabados, apurado pelo método do custeio variável, apresenta valor superior a R\$ 95 mil.

156. Considerando-se que a DRE da empresa Coruja Ltda corresponde aos dados apresentados na tabela abaixo.

	R\$
Vendas líquidas	15.600
Custo dos produtos vendidos	8.200
Custos fixos	1.300
Despesas fixas	700
Despesas variáveis	1.500

Sabendo-se que das 1.200 unidades produzidas por essa empresa foram vendidas apenas 950, é correto afirmar que o lucro líquido apurado pelo custeio por absorção foi superior a R\$ 5.000.

157. A depreciação do armazém de matéria prima e do armazém de produtos acabados faz parte do custo dos produtos.

CONTABILIDADE PÚBLICA

Gilmar Possati

Considere o Balanço Financeiro extraído das Demonstrações Contábeis Consolidadas da União referente ao 2º Trimestre de 2020, publicado no site do Tesouro Nacional, para responder as questões a seguir:

Balanço Financeiro

	NE	30/06/2020	30/06/2019
R\$ milhões			
INGRESSOS			
Receita Orçamentária (I)		1.265.351	1.440.228
Ordinárias		219.026	244.898
Vinculadas		1.087.234	1.255.491
(-) Deduções da Receita Orçamentária		(40.909)	(60.160)
Transferências Financeiras Recebidas (II)		1	0
Resultantes da Execução Orçamentária		0	0
Independentes da Execução Orçamentária		1	0
Aporte ao RGPS		0	-
Recbimentos Extraorçamentários (III)		679.496	887.463
Saldo do Exercício Anterior (IV)		1.536.606	1.369.047
Caixa e Equivalentes de Caixa		1.536.606	1.369.047
TOTAL (V = I+II+III+IV)		3.481.453	3.696.738
DISPÊNDIOS			
Despesa Orçamentária (VI)		2.229.735	2.239.641
Ordinária		395.216	262.275
Vinculadas		1.834.519	1.977.366
Transferências Financeiras Concedidas (VII)		0	0
Resultantes da Execução Orçamentária		0	0
Independentes da Execução Orçamentária		-	-
Pagamentos Extraorçamentários (VIII)		159.822	135.133
Saldo para o Exercício Seguinte (IX)		1.091.896	1.321.964
Caixa e Equivalentes de Caixa		1.091.896	-
TOTAL (X = VI+VII+VIII+IX)	13	3.481.453	3.696.738

158. Conforme exigido pela legislação brasileira vigente, a divulgação trimestral das demonstrações consolidadas da União representa um instrumento de transparência do Governo Federal.

159. No segundo trimestre de 2020, as receitas realizadas montaram a quantia aproximada de R\$ 1,265 trilhão, enquanto as despesas empenhadas perfizeram o montante aproximado de R\$ 2,230 trilhões, ocasionando um resultado orçamentário deficitário aproximado da ordem de R\$ 965 bilhões no referido período.

160. No primeiro semestre de 2020, o resultado financeiro apurado pela União foi negativo em R\$ 444,7 bilhões.

Acerca da Consolidação das Demonstrações Contábeis, julgue o item a seguir:

161. Na elaboração das demonstrações contábeis consolidadas da União, são utilizados critérios de consolidação de itens das demonstrações que compensam ou eliminam as transações realizadas entre as entidades que compõem o Orçamento Fiscal e da Seguridade Social (OFSS), visto que essas formam o ente econômico denominado União. Essas operações são possíveis a partir da identificação de contas que possuem o subtítulo (5º nível da conta contábil) igual a 2 (“Intra”) das contas de natureza de informação patrimonial.

	NE	30/06/2020	31/12/2019
R\$ milhões			
ATIVO			
Ativo Circulante		1.310.028	1.720.681
Caixa e Equivalentes de Caixa		1.091.896	1.536.606
Créditos a Curto Prazo	4	189.892	107.132
Demais Créditos e Valores a Curto Prazo*	5	-	52.820
Investimentos e Aplicações Temporárias a Curto Prazo		3.444	415
Estoques		24.543	23.449
Ativos Não Circulantes Mantidos para Venda		178	178
VPD Pagas Antecipadamente		72	80
Ativo Não Circulante		4.054.823	3.876.705
Ativo Realizável a Longo Prazo		2.191.279	2.064.651
Créditos a Longo Prazo	5	2.169.308	1.983.917
Demais Créditos e Valores a Longo Prazo*	5	-	55.718
Invest. e Aplicações Temporárias a Longo Prazo		21.940	25.016
Estoques		-	-
VPD Pagas Antecipadamente		32	0
Investimentos	6	416.788	395.314
Imobilizado	Z	1.437.495	1.408.621
Intangível		9.261	8.118
Diferido		0	1
TOTAL DO ATIVO		5.364.851	5.597.386

No quadro acima temos a coluna do ativo do Balanço Patrimonial, extraído das Demonstrações Contábeis Consolidadas da União referente ao 2º Trimestre de 2020, publicado no site do Tesouro Nacional. Considerando as informações evidenciadas nesse quadro, julgue os itens a seguir:

162. No Ativo Não Circulante Investimentos estão compreendidas as participações permanentes e as propriedades para investimentos. Estas últimas compreendem os bens imóveis mantidos com fins de renda e/ou ganho de capital, usados nas operações e que não serão vendidos em curto prazo.

163. Nas rubricas “créditos a curto prazo” e “créditos a longo prazo” devem ser incluídos os direitos relativos à dívida ativa, créditos tributários, empréstimos e financiamentos concedidos entre outros.

164. Na União, em função da adoção do Princípio da Unidade de Tesouraria (caixa único), a “Geração Líquida de Caixa e Equivalentes de Caixa”, evidenciada na Demonstração dos Fluxos de Caixa (DFC) é igual ao “Resultado Financeiro”, apurado no balanço financeiro.

165. No modelo de Contabilidade Aplicada ao Setor Público atualmente vigente em nosso país, é possível a apuração dos seguintes resultados, evidenciados nas respectivas demonstrações contábeis: Patrimonial; Orçamentário; e Financeiro.

Acerca da NBC TSP – Estrutura Conceitual, julgue as assertivas a seguir:

166. O equilíbrio ou a compensação entre as características qualitativas pode ser necessário para se alcançar os objetivos da informação contábil. Para que o profissional verifique a importância relativa das características qualitativas em cada situação, a NBC TSP – Estrutura Conceitual apresenta requisitos objetivos, os quais devem ser observados ao compensar uma característica em detrimento de outra, de modo a diminuir a subjetividade inerente ao julgamento profissional.

167. O preço presumido é o termo utilizado no contexto dos passivos para se referir ao mesmo conceito do custo de reposição para os ativos.

No que se refere ao Plano de Contas Aplicado ao Setor Público (PCASP) julgue a assertiva a seguir:

168. A Execução de Atos Potenciais, Execução da Dívida Ativa e a Execução dos Riscos Fiscais, são grupos de contas pertencentes à classe 7 (Controles devedores) do PCASP.

169. Acerca dos Procedimentos Contábeis Patrimoniais previstos no Manual de Contabilidade Aplicada ao Setor Público (MCASP), julgue a assertiva a seguir:

Os ativos de infraestrutura não devem ser reconhecidos, devido a dificuldade em se chegar a uma estimativa confiável de valor.

AFO**Luciana Marinho**

170. Acerca de aspectos técnicos da receita e das despesas públicas, julgue o item subsecutivo.

A aquisição de lubrificantes e combustíveis deve ser realizado mediante a emissão de empenho estimativo, o qual é utilizado para as despesas cujo montante não se pode determinar previamente e estejam sujeitas a parcelamento.

171. A respeito do plano plurianual (PPA), da lei de diretrizes orçamentárias (LDO) e da lei orçamentária anual (LOA), julgue o item a seguir.

O PPA estrutura o planejamento de longo prazo e, de forma regionalizada, as diretrizes, objetivos, metas e prioridades da administração pública federal para as despesas de capital e outras delas decorrentes e para as relativas aos programas de duração continuada.

172. A respeito de orçamento público, julgue o item a seguir:

O atual entendimento do STF é o de que cabe controle abstrato na LOA, o que corrobora que a LOA seja lei apenas em sentido formal, sendo, materialmente, ato de natureza político-administrativa.

173. Julgue o item a seguir.

As ações são operações das quais resultam produtos (bens ou serviços), que contribuem para atender ao objetivo de um programa e classificam-se apenas em atividades ou projetos. Nesse sentido, enquanto aquelas envolvem um conjunto de operações que se realizam de modo contínuo e permanente, estes são limitados no tempo e concorrem para a expansão ou o aperfeiçoamento da ação.

174. Julgue o item a seguir.

A receita extraorçamentária, ao contrário da receita orçamentária, não reúne os requisitos para percorrer todos estágios da receita.

175. Acerca dos princípios orçamentários, julgue o item subsecutivo.

O princípio orçamentário do equilíbrio está expresso na Constituição Federal e determina que as operações de crédito não superem as despesas de capital.

176. Acerca dos créditos adicionais, julgue o item a seguir.

Um crédito especial solicitado no mês agosto e autorizado no mês de setembro não poderá ser incorporado ao orçamento subsequente, pelo valor do crédito ainda não aplicado. Isso ocorre porque o crédito especial não fora solicitado nos últimos quatro meses do exercício.

177. Julgue os itens seguintes em conformidade com o que dispõe a Lei de Responsabilidade Fiscal (LRF).

Constituem requisitos essenciais da responsabilidade na gestão fiscal a instituição, previsão e efetiva arrecadação de todos os tributos da competência constitucional do ente da Federação, sendo vedado a realização de transferências voluntárias para o ente que não observe tais requisitos no se refere às taxas.

178. A Lei complementar nº 101/2000 – Lei de Responsabilidade Fiscal (LRF) –, estabelece normas de finanças públicas voltadas para a responsabilidade na gestão fiscal. Considerando o que dispõe a LRF, julgue o item subsequente.

O relatório de gestão fiscal, de periodicidade quadrimestral, e o relatório resumido da execução orçamentária, de periodicidade bimestral, compreendem-se entre os instrumentos de transparência da gestão fiscal.

179. No que tange à Lei de Responsabilidade Fiscal, julgue o item a seguir.

Caso o prefeito de Fortaleza elabore ato com a finalidade de reajustar vencimento dos servidores municipais em 15%, resultando, conseqüentemente, em aumento de despesa com pessoal no último mês de seu mandato, o ato é necessariamente considerado nulo de pleno direito.

180. Julgue o item a seguir quanto à despesa pública.

Suponha-se que haja uma pendência judicial referente ao exercício anterior, solucionada no exercício corrente, sobre servidores pleiteando o recebimento de determinado benefício. À vista disso, em se reconhecendo o direito dos servidores, o pagamento, no exercício corrente, será feito a título de restos a pagar do exercício anterior.

181. Sobre as despesas de exercícios anteriores, julgue o item que se segue.

O reconhecimento da obrigação de pagamento das despesas com exercícios anteriores, pela autoridade competente, deverá ocorrer em procedimento administrativo específico, sendo necessárias, por exemplo, a identificação do credor e a importância exata a pagar.

182. Julgue o item que a seguir, com relação à receita pública.

A classificação da receita orçamentária por natureza é utilizada por todos os entes da Federação e visa identificar a origem do recurso segundo o fato gerador: acontecimento real que ocasionou o ingresso da receita nos cofres públicos.

183. Julgue o item.

O superávit do orçamento corrente, ainda que resultante do balanceamento dos totais das receitas e despesas correntes e se classifique formalmente como receita de capital, não constitui item de receita orçamentária.

184. Quanto às disposições da Lei de Responsabilidade Fiscal (LRF), julgue o item.

A concessão de benefício de natureza tributária da qual decorra renúncia de receita deverá estar acompanhada de estimativa do impacto orçamentário-financeiro no exercício em que deva iniciar sua vigência e nos dois seguintes. Porém, pode não atender à condição de demonstração de que a renúncia foi considerada na estimativa de receita da lei orçamentária e de que não afetará as metas de resultados fiscais previstas no anexo próprio da lei de diretrizes orçamentárias.

185. Suponha que a dívida consolidada do Estado do Pará ultrapassou o respectivo limite ao final de um quadrimestre. Nesse sentido, caso o ente consiga reduzir o excedente em 30% até o término do primeiro quadrimestre subsequente, o Estado atenderá às disposições contidas na Lei de Responsabilidade Fiscal (LRF).

186. No que se refere ao sistema de planejamento e orçamento e de programação financeira, julgue o item que se segue.

O Sistema de Planejamento e de Orçamento Federal tem por finalidade além de formular o planejamento estratégico nacional, também de promover a articulação com os Estados, o Distrito Federal e os Municípios, visando a compatibilização de normas e tarefas afins aos diversos Sistemas, nos planos federal, estadual, distrital e municipal.

ADMINISTRAÇÃO PÚBLICA

Rodrigo Rennó

187. A finalidade da direção como função administrativa é o de monitorar o desempenho das atividades na organização e direcionar as ações corretivas.

188. A liderança exercida em função do poder legítimo é identificada pela posição hierárquica do líder em relação ao subordinado.

- 189.** Liderança transformacional é aquela onde o líder define as metas que devem ser alcançadas e promete os “prêmios” caso os objetivos sejam atingidos.
- 190.** No diagnóstico estratégico, a análise interna busca perceber quais são os pontos fortes e pontos fracos da organização em comparação com seus pares.
- 191.** A dominação tradicional está associada à obediência a uma série de normas e regulamentos.
- 192.** O Estado que buscou passar mais funções à iniciativa privada – de certa forma deixar de ser executor para regulador da atividade econômica – chamamos de Estado do Bem-Estar.
- 193.** O processo de privatizações não foi iniciado no governo Fernando Henrique Cardoso, mas sim no início dos anos 80, ainda no governo militar.
- 194.** As políticas constitutivas são as políticas que definem as “regras do jogo”, ou seja, são as regras sobre as regras. De certo modo, definem as jurisdições, regras e competências da disputa política e da elaboração das políticas públicas
- 195.** As agendas de políticas públicas podem ser classificadas como: agenda não governamental, agenda política e agenda presidencial.
- 196.** Segundo o PDRAE, O governo brasileiro não carece de “governança”, ou seja, de poder para governar, dada sua legitimidade democrática e o apoio com que conta na sociedade civil.
- 197.** Stakeholders são os investidores pessoa física que são interessados no projeto, que são impactados por ele de alguma forma.
- 198.** Os tipos de controle são o preventivo, que ocorre antes das operações iniciarem; o simultâneo, que ocorre enquanto os planos estão sendo implementados; e o posterior, que enfoca o uso da informação sobre os resultados, no intuito de corrigir desvios em relação aos padrões aceitáveis.
- 199.** A reforma administrativa de 1967, realizada por meio do Decreto-lei n.º 200, ampliou a autonomia da administração indireta, e concentrou poder político na União.
- 200.** Apesar de já termos concursos públicos há muitas décadas, a obrigatoriedade de concurso público para a contratação de servidores e estabilidade no serviço foram medidas instauradas somente na Constituição Federal de 1988.

Preencha o Gabarito!

<http://bit.ly/Simulado-TCU-07-11>

NÃO É ASSINANTE?

Confira nossos planos, tenha acesso a milhares de cursos e participe gratuitamente dos projetos exclusivos. Clique no link!

<https://bit.ly/Estrategia-Assinaturas>

CONHEÇA NOSSO SISTEMA DE QUESTÕES!

Estratégia Questões nasceu maior do que todos os concorrentes, com mais questões cadastradas e mais soluções por professores. Clique no link conheça!

<https://bit.ly/Sistemas-de-Questões>
