



Estratégia
Concursos

SIMULADO FINAL

SEFAZ AL

MATERIAL GRATUITO

Simulado Especial

SEFAZ – AL FINAL

Nome: _____

INFORMAÇÕES SOBRE O SIMULADO EXCLUSIVO

- 1 – Este simulado conta com questões focadas no concurso da Sefaz-AL;
- 2 – A prova contém **160 itens** que abordam conhecimentos cobrados nos últimos editais dos concursos;
- 3 – As questões são inéditas e foram elaboradas pelos nossos professores com base no perfil da banca organizadora CESPE/CEBRASPE, com assertivas para serem valoradas como “certo” ou “errado”.
- 4 – Este PDF foi enviado por e-mail, disponibilizado na área do aluno e em um artigo publicado no blog do Estratégia Concursos;
- 5 – Os participantes têm das **8h30 às 13h** para responder às questões e preencher o Gabarito Eletrônico;
- 6 – O link para preencher o formulário com seu gabarito está localizado na última página deste PDF;
- 7 – **A partir das 14h, os nossos professores iniciarão a Correção da Prova AO VIVO no canal do Estratégia Concursos no YouTube.** Eles resolverão todos os itens das questões. Aproveite para assisti-la AO VIVO e corrigir os erros, pois o vídeo ficará disponível apenas na área do aluno.
- 8 – O Gabarito do Simulado e o Ranking Classificatório com nota serão divulgados durante a transmissão da correção da prova.

PREENCHA SEU GABARITO NO LINK - <http://bit.ly/Simulado-Sefaz-AL-02-02>

01 – <input type="radio"/> C <input type="radio"/> E	21 – <input type="radio"/> C <input type="radio"/> E	41 – <input type="radio"/> C <input type="radio"/> E	61 – <input type="radio"/> C <input type="radio"/> E	081 – <input type="radio"/> C <input type="radio"/> E	101 – <input type="radio"/> C <input type="radio"/> E	121 – <input type="radio"/> C <input type="radio"/> E	141 – <input type="radio"/> C <input type="radio"/> E
02 – <input type="radio"/> C <input type="radio"/> E	22 – <input type="radio"/> C <input type="radio"/> E	42 – <input type="radio"/> C <input type="radio"/> E	62 – <input type="radio"/> C <input type="radio"/> E	082 – <input type="radio"/> C <input type="radio"/> E	102 – <input type="radio"/> C <input type="radio"/> E	122 – <input type="radio"/> C <input type="radio"/> E	142 – <input type="radio"/> C <input type="radio"/> E
03 – <input type="radio"/> C <input type="radio"/> E	23 – <input type="radio"/> C <input type="radio"/> E	43 – <input type="radio"/> C <input type="radio"/> E	63 – <input type="radio"/> C <input type="radio"/> E	083 – <input type="radio"/> C <input type="radio"/> E	103 – <input type="radio"/> C <input type="radio"/> E	123 – <input type="radio"/> C <input type="radio"/> E	143 – <input type="radio"/> C <input type="radio"/> E
04 – <input type="radio"/> C <input type="radio"/> E	24 – <input type="radio"/> C <input type="radio"/> E	44 – <input type="radio"/> C <input type="radio"/> E	64 – <input type="radio"/> C <input type="radio"/> E	084 – <input type="radio"/> C <input type="radio"/> E	104 – <input type="radio"/> C <input type="radio"/> E	124 – <input type="radio"/> C <input type="radio"/> E	144 – <input type="radio"/> C <input type="radio"/> E
05 – <input type="radio"/> C <input type="radio"/> E	25 – <input type="radio"/> C <input type="radio"/> E	45 – <input type="radio"/> C <input type="radio"/> E	65 – <input type="radio"/> C <input type="radio"/> E	085 – <input type="radio"/> C <input type="radio"/> E	105 – <input type="radio"/> C <input type="radio"/> E	125 – <input type="radio"/> C <input type="radio"/> E	145 – <input type="radio"/> C <input type="radio"/> E
06 – <input type="radio"/> C <input type="radio"/> E	26 – <input type="radio"/> C <input type="radio"/> E	46 – <input type="radio"/> C <input type="radio"/> E	66 – <input type="radio"/> C <input type="radio"/> E	086 – <input type="radio"/> C <input type="radio"/> E	106 – <input type="radio"/> C <input type="radio"/> E	126 – <input type="radio"/> C <input type="radio"/> E	146 – <input type="radio"/> C <input type="radio"/> E
07 – <input type="radio"/> C <input type="radio"/> E	27 – <input type="radio"/> C <input type="radio"/> E	47 – <input type="radio"/> C <input type="radio"/> E	67 – <input type="radio"/> C <input type="radio"/> E	087 – <input type="radio"/> C <input type="radio"/> E	107 – <input type="radio"/> C <input type="radio"/> E	127 – <input type="radio"/> C <input type="radio"/> E	147 – <input type="radio"/> C <input type="radio"/> E
08 – <input type="radio"/> C <input type="radio"/> E	28 – <input type="radio"/> C <input type="radio"/> E	48 – <input type="radio"/> C <input type="radio"/> E	68 – <input type="radio"/> C <input type="radio"/> E	088 – <input type="radio"/> C <input type="radio"/> E	108 – <input type="radio"/> C <input type="radio"/> E	128 – <input type="radio"/> C <input type="radio"/> E	148 – <input type="radio"/> C <input type="radio"/> E
09 – <input type="radio"/> C <input type="radio"/> E	29 – <input type="radio"/> C <input type="radio"/> E	49 – <input type="radio"/> C <input type="radio"/> E	69 – <input type="radio"/> C <input type="radio"/> E	089 – <input type="radio"/> C <input type="radio"/> E	109 – <input type="radio"/> C <input type="radio"/> E	129 – <input type="radio"/> C <input type="radio"/> E	149 – <input type="radio"/> C <input type="radio"/> E
10 – <input type="radio"/> C <input type="radio"/> E	30 – <input type="radio"/> C <input type="radio"/> E	50 – <input type="radio"/> C <input type="radio"/> E	70 – <input type="radio"/> C <input type="radio"/> E	090 – <input type="radio"/> C <input type="radio"/> E	110 – <input type="radio"/> C <input type="radio"/> E	130 – <input type="radio"/> C <input type="radio"/> E	150 – <input type="radio"/> C <input type="radio"/> E
11 – <input type="radio"/> C <input type="radio"/> E	31 – <input type="radio"/> C <input type="radio"/> E	51 – <input type="radio"/> C <input type="radio"/> E	71 – <input type="radio"/> C <input type="radio"/> E	091 – <input type="radio"/> C <input type="radio"/> E	111 – <input type="radio"/> C <input type="radio"/> E	131 – <input type="radio"/> C <input type="radio"/> E	151 – <input type="radio"/> C <input type="radio"/> E
12 – <input type="radio"/> C <input type="radio"/> E	32 – <input type="radio"/> C <input type="radio"/> E	52 – <input type="radio"/> C <input type="radio"/> E	72 – <input type="radio"/> C <input type="radio"/> E	092 – <input type="radio"/> C <input type="radio"/> E	112 – <input type="radio"/> C <input type="radio"/> E	132 – <input type="radio"/> C <input type="radio"/> E	152 – <input type="radio"/> C <input type="radio"/> E
13 – <input type="radio"/> C <input type="radio"/> E	33 – <input type="radio"/> C <input type="radio"/> E	53 – <input type="radio"/> C <input type="radio"/> E	73 – <input type="radio"/> C <input type="radio"/> E	093 – <input type="radio"/> C <input type="radio"/> E	113 – <input type="radio"/> C <input type="radio"/> E	133 – <input type="radio"/> C <input type="radio"/> E	153 – <input type="radio"/> C <input type="radio"/> E
14 – <input type="radio"/> C <input type="radio"/> E	34 – <input type="radio"/> C <input type="radio"/> E	54 – <input type="radio"/> C <input type="radio"/> E	74 – <input type="radio"/> C <input type="radio"/> E	094 – <input type="radio"/> C <input type="radio"/> E	114 – <input type="radio"/> C <input type="radio"/> E	134 – <input type="radio"/> C <input type="radio"/> E	154 – <input type="radio"/> C <input type="radio"/> E
15 – <input type="radio"/> C <input type="radio"/> E	35 – <input type="radio"/> C <input type="radio"/> E	55 – <input type="radio"/> C <input type="radio"/> E	75 – <input type="radio"/> C <input type="radio"/> E	095 – <input type="radio"/> C <input type="radio"/> E	115 – <input type="radio"/> C <input type="radio"/> E	135 – <input type="radio"/> C <input type="radio"/> E	155 – <input type="radio"/> C <input type="radio"/> E
16 – <input type="radio"/> C <input type="radio"/> E	36 – <input type="radio"/> C <input type="radio"/> E	56 – <input type="radio"/> C <input type="radio"/> E	76 – <input type="radio"/> C <input type="radio"/> E	096 – <input type="radio"/> C <input type="radio"/> E	116 – <input type="radio"/> C <input type="radio"/> E	136 – <input type="radio"/> C <input type="radio"/> E	156 – <input type="radio"/> C <input type="radio"/> E
17 – <input type="radio"/> C <input type="radio"/> E	37 – <input type="radio"/> C <input type="radio"/> E	57 – <input type="radio"/> C <input type="radio"/> E	77 – <input type="radio"/> C <input type="radio"/> E	097 – <input type="radio"/> C <input type="radio"/> E	117 – <input type="radio"/> C <input type="radio"/> E	137 – <input type="radio"/> C <input type="radio"/> E	157 – <input type="radio"/> C <input type="radio"/> E
18 – <input type="radio"/> C <input type="radio"/> E	38 – <input type="radio"/> C <input type="radio"/> E	58 – <input type="radio"/> C <input type="radio"/> E	78 – <input type="radio"/> C <input type="radio"/> E	098 – <input type="radio"/> C <input type="radio"/> E	118 – <input type="radio"/> C <input type="radio"/> E	138 – <input type="radio"/> C <input type="radio"/> E	158 – <input type="radio"/> C <input type="radio"/> E
19 – <input type="radio"/> C <input type="radio"/> E	39 – <input type="radio"/> C <input type="radio"/> E	59 – <input type="radio"/> C <input type="radio"/> E	79 – <input type="radio"/> C <input type="radio"/> E	099 – <input type="radio"/> C <input type="radio"/> E	119 – <input type="radio"/> C <input type="radio"/> E	139 – <input type="radio"/> C <input type="radio"/> E	159 – <input type="radio"/> C <input type="radio"/> E
20 – <input type="radio"/> C <input type="radio"/> E	40 – <input type="radio"/> C <input type="radio"/> E	60 – <input type="radio"/> C <input type="radio"/> E	80 – <input type="radio"/> C <input type="radio"/> E	100 – <input type="radio"/> C <input type="radio"/> E	120 – <input type="radio"/> C <input type="radio"/> E	140 – <input type="radio"/> C <input type="radio"/> E	160 – <input type="radio"/> C <input type="radio"/> E

PORTUGUÊS

TEXTO I

A psicopatia está entre os distúrbios mentais mais difíceis de diagnosticar e detectar. O psicopata pode parecer normal e até mesmo ser encantador. No entanto, ao psicopata faltam consciência e empatia, tornando-o manipulador, volátil e muitas vezes criminoso. Este distúrbio é objeto de fascínio popular e angústia clínica: a psicopatia adulta é amplamente impermeável ao tratamento, embora existam programas para tratar jovens insensíveis e sem emoção na esperança de impedir que eles se transformem em psicopatas.

Muitos psicólogos forenses, psiquiatras e criminologistas usam os termos sociopata e psicopata de forma intercambiável. Os principais especialistas discordam sobre se há diferenças significativas entre as duas condições. Entretanto, existem distinções claras e significativas entre eles.

A quinta edição do Manual de Diagnóstico e Estatística de Distúrbios Mentais (DSM-5), divulgada pela Associação Americana de Psiquiatria em 2013, lista tanto sociopatia quanto psicopatia sob o título de Transtorno de Personalidade Anti-social. Esses distúrbios compartilham muitos traços comportamentais comuns que levam à confusão entre eles. Os traços-chave que os sociopatas e os psicopatas têm em comum incluem: um desrespeito pelas leis e costumes sociais; um desrespeito pelos direitos dos outros; a falta de remorso ou culpa; uma tendência para mostrar comportamento violento. Além de suas semelhanças, os sociopatas e os psicopatas também possuem características comportamentais únicas.

Os sociopatas tendem a estar nervosos e facilmente agitados. Eles são voláteis e propensos a explosões emocionais, incluindo ataques de raiva. É provável que não sejam educados e vivam nas margens da sociedade, incapazes de manter um emprego estável ou ficar em um lugar por muito tempo. É difícil, mas não impossível para os sociopatas formar grupos com os outros. Muitos sociopatas podem formar um apego a um determinado indivíduo ou grupo, embora não tenham em conta a sociedade em geral ou suas regras. Nos olhos dos outros, os sociopatas parecerão muito perturbados. Qualquer crime cometido por um sociopata, incluindo o assassinato, tenderá a ser casual, desorganizado e espontâneo, em vez de planejado.

Os psicopatas, por outro lado, são incapazes de formar vínculos emocionais ou sentir empatia real com os outros, embora muitas vezes tenham personalidades sedutoras ou mesmo charmosas. Os psicopatas são muito manipuladores e podem facilmente conquistar a confiança das pessoas. Eles aprendem a imitar as emoções, apesar da incapacidade de senti-las, e parecerão normais às pessoas desavisadas. Os psicopatas são muitas vezes bem-educados e mantêm empregos estáveis. Alguns são tão bons na manipulação e simulação, que eles têm famílias e outros

relacionamentos de longo prazo, sem que aqueles que o rodeiam suspeitem de sua verdadeira natureza.

<https://www.vittude.com/blog/psicopatia-como-identificar-um-psicopata/>

Considerando os aspectos estruturais e linguísticos do texto I, julgue os itens a seguir.

01. Depreende-se do texto que psicopatas e sociopatas compartilham diversas características, mas estes se diferenciam daqueles, entre outros motivos, por apresentarem maior proficiência em ocultar sua natureza e viver em grupos.
02. Infere-se que do texto que os psicopatas podem não cometer crimes.
03. O primeiro parágrafo sugere que é impossível curar um psicopata adulto, embora haja possibilidades de tratamento para tentar evitar que os jovens psicopatas se tornem insensíveis.
04. De acordo com o texto, “psicopata” e “sociopata” são terminologias sinônimas.
05. A expressão “Este distúrbio” (1º parágrafo) refere-se à psicopatia, ideia mencionada anteriormente no parágrafo.
06. A enumeração constante do terceiro parágrafo não observa o paralelismo sintático.
07. A supressão do termo “tanto” (3º parágrafo) concomitantemente com a substituição do termo “quanto” (3º parágrafo) por e manteria a correção gramatical e a coerência do texto.
08. Sem prejuízo à correção gramatical ou ao sentido original, o primeiro período do texto poderia ser reescrito da seguinte maneira: **A psicopatia é um dos distúrbios mentais mais difíceis de ser diagnosticado e detectado.**
09. A correção gramatical seria mantida caso a forma verbal “faltam” (1º parágrafo) fosse flexionada no singular — falta.
10. O vocábulo “traços-chave” (3º parágrafo) poderia ser substituído por “traços-chaves”, sem prejuízo à correção gramatical do texto.

11. O segmento “a psicopatia adulta é amplamente impermeável ao tratamento” (1º parágrafo) funciona, no contexto, como esclarecimento ao segmento “angústia clínica” (1º parágrafo).
12. A oração “que eles têm famílias e outros relacionamentos de longo prazo” (último parágrafo) exprime ideia de consequência.
13. Segundo as normas de ortografia vigentes, o vocábulo “Anti-social” (3º parágrafo) poderia ser grafado, facultativamente, como “Antissocial”.

DIREITO ADMINISTRATIVO

Acerca da organização administrativa, descentralização e órgãos públicos julgue os próximos itens.

14. A estabilidade especial, prevista nas normas transitórias do texto constitucional, não se estende aos empregados das fundações públicas de direito privado, aplicando-se tão somente aos servidores das pessoas jurídicas de direito público.
15. Na descentralização por delegação ou por outorga, ocorre a transferência, por contrato ou ato unilateral, da execução e da titularidade dos serviços, quando essa delegação for realizada para as entidades de direito público integrantes da administração.
16. Conforme a teoria da imputação volitiva, os agentes públicos atuam como mandatários dos órgãos públicos, exercendo a função como representantes do Estado.

Com relação à responsabilidade civil estatal, julgue os itens a seguir.

17. Em homenagem ao princípio da isonomia, o STJ entende que as ações de ressarcimento de danos ajuizadas pelo poder público em face de seus agentes sujeitam-se ao prazo prescricional de cinco anos, quando decorrentes de ilícitos civis.
18. Segundo o STF, o Estado possui responsabilidade civil direta e primária pelos danos que tabeliães e oficiais de registro, no exercício de serviço público por delegação, causem a terceiros.

Sobre os agentes públicos, julgue os itens a seguir.

19. A concessão da revisão geral anual dos vencimentos dos servidores públicos é obrigatória, havendo direito subjetivo à indenização, pela via judicial, quando houver mora na concessão do benefício.
20. Aos servidores públicos, civis ou militares, é garantido o direito de livre associação sindical, bem como o direito de greve, que será exercido nos termos e limites definidos em lei específica.
21. De acordo com norma constitucional, os vencimentos dos cargos dos Poderes Legislativo e Judiciário não poderão ser superiores aos pagos pelo Poder Executivo.

DIREITO CONSTITUCIONAL

Julgue o próximo item, considerando as disposições constitucionais acerca do direito de propriedade:

22. O Governador do Estado do Alagoas poderá promover a desapropriação de imóvel por interesse social, desde que o proprietário seja indenizado previamente em dinheiro, de acordo com o procedimento estabelecido em lei federal.

Julgue o próximo item, a respeito do Direito de Associação, previsto na Constituição Federal:

23. Atos administrativos não poderão suspender as atividades ou dissolver as associações, mas atos emanados do Poder Legislativo, no exercício de sua função típica fiscalizatória, poderão suspender provisoriamente seus trabalhos, caso se verifique a existência de finalidade ilícita, desde que garantido o controle judicial da medida.

Julgue a afirmação abaixo, com base no que determina a CF/88 e a jurisprudência em relação à repartição de competências entre os entes da Federação:

24. Os Estados-Membros, em caso de ausência de normas gerais federais em matéria de licitação e contratação, poderão exercer a competência legislativa plena.

Nas Constituições rígidas, verifica-se um processo mais dificultoso de modificação, se comparado às demais espécies legislativas, em virtude da necessidade de preservação dos direitos ali consagrados, que deverão prevalecer até mesmo contra a vontade da maioria. Nesse sentido, a produção de Emendas Constitucionais afasta-se das leis em geral, à medida que estas encarregam-se justamente de veicular o desejo popular.

Com base no texto motivador acima, julgue o que se segue:

25. A iniciativa popular não encontra guarida no processo de reforma da Constituição Federal, tampouco no de emendas às Constituições Estaduais, em respeito à reserva de iniciativa e ao princípio da simetria.

Julgue o próximo item, considerando as regras atinentes ao direito de nacionalidade, presentes na Constituição Federal:

26. Um indivíduo nascido em território nacional, filho de pais portugueses que aqui se encontravam a serviço do governo espanhol, será considerado brasileiro nato.

No que tange às imunidades conferidas pela Carta Maior aos membros do Poder Legislativo Estadual, julgue a afirmativa que se segue:

27. Em que pese o fato de as imunidades congressistas serem aplicáveis aos deputados estaduais, tais prerrogativas são excepcionadas pela possibilidade de prisão em flagrante de crime inafiançável, caso em que não caberá qualquer apreciação a posteriori pela Assembleia Legislativa.

No tocante às disposições constitucionais relacionadas ao Poder Executivo, julgue o item abaixo:

28. Tanto o Conselho de Defesa Nacional quanto o Conselho da República serão ouvidos no estado de sítio, no estado de defesa e na intervenção federal, tendo os respectivos pareceres caráter meramente opinativo.

Julgue a seguinte assertiva, a respeito do rol de competências estabelecido constitucionalmente para o Supremo Tribunal Federal:

29. Quando se questiona ato ou lei local em face de lei federal, tem-se conflito de constitucionalidade, razão pela qual caberá recurso extraordinário perante o STF.

DIREITO EMPRESARIAL

30. Acerca da disciplina do Direito Empresarial, Estabelecimento e Nome Empresarial, julgue o item a seguir.

O Nome Empresarial é protegido em todo o território nacional, desde que os seus atos constitutivos sejam devidamente levados a registro na Junta Comercial Estadual, órgão vinculado ao registro público de empresas mercantis.

31. Acerca da teoria da empresa e os diversos prepostos que colaboram no desempenho de sua atividade, julgue o item a seguir.

O gerente ainda que não tenha autorização por escrito para a prática de determinado ato em nome do Empresário no ambiente da empresa, obriga o preponente.

32. Considerando que tenha sido decretada a falência de Avenir Roman. & Cia., sociedade de Marcos Calibri e Avenir Roman da Silva, administrada apenas por Anderson, julgue o item seguinte.

Na situação apresentada, os sócios também serão considerados falidos.

33. Com relação ao Direito Societário, julgue o item a seguir.

A Som Perfeito Ltda., formada pelos sócios Mariana, Ximenes, Claudia e Lhais, todos com idêntica participação no capital social e poderes de administração, pretende ajuizar ação em face Ximenes, que à revelia dos demais sócios adquiriu equipamentos eletrônicos para a revenda. Tendo em vista a inexperiência da sociedade, Ximenes gerou um prejuízo de 135.000,00. A ação deve ser ajuizada pelos próprios sócios, já que a sociedade não tem autonomia processual para tanto.

DIREITO CIVIL

34. A usucapião é instituto destinado a dar segurança e estabilidade à propriedade, bem como consolidar as aquisições e facilitar a prova do domínio, de modo que, entre os requisitos materiais, não há nenhuma menção à conduta ou inércia do proprietário. Sobre o tema, julgue o item a seguir:

De acordo com o Código Civil, aquele que exercer a posse de bem móvel, interrupta e incontestadamente, por cinco anos, adquire a propriedade originária do bem, fazendo sanar todo e qualquer vício anterior. Assim, a apreensão física da coisa por meio de furto ou roubo induz a posse após cessado o vício, de maneira que o exercício ostensivo do bem é suficiente para caracterizar a posse mesmo que o objeto tenha sido proveniente de crime.

35. Com relação às disposições testamentárias, julgue o item a seguir:

As cláusulas de inalienabilidade, incomunicabilidade e impenhorabilidade tornam nulo o testamento, visto que dotadas de qualidades de direito real.

36. A respeito da hipoteca, julgue o item a seguir:

O dono do imóvel hipotecado pode constituir outra hipoteca sobre ele, mediante novo título, em favor do mesmo ou de outro credor. Se o devedor da obrigação garantida pela primeira hipoteca não se oferecer, no vencimento, para pagá-la, o credor da segunda pode promover-lhe a extinção, consignando a importância e citando o primeiro credor para recebê-la e o devedor para pagá-la; se este não pagar, o segundo credor, efetuando o pagamento, se sub-rogará nos direitos da hipoteca anterior, sem prejuízo dos que lhe competirem contra o devedor comum.

37. O mútuo é o empréstimo de coisas fungíveis. Sobre o tema, julgue o item:

Destinando-se o mútuo a fins econômicos, presumem-se devidos juros, os quais, sob pena de redução, não poderão exceder a taxa SELIC, vedada a capitalização anual.

DIREITO PENAL

TEXTO-BASE para os itens 38 a 41

José, auditor-fiscal, ocupante de cargo em comissão na Secretaria de Fazenda do estado em que atua, exigiu da empresa XYZ o pagamento de determinado tributo, mesmo sabendo que o referido tributo não deveria incidir sobre as atividades desenvolvidas pela empresa.

Pedro, sócio-administrador da empresa, ignorou a exigência indevida e não pagou o tributo.

Atento ao caso narrado, julgue os itens seguintes:

38. Assertiva: José praticou o crime de excesso de exação, em sua forma consumada, sendo irrelevante o fato de não ter sido efetuado o pagamento do tributo pelo particular.

39. Assertiva: Como José é ocupante de cargo em comissão na administração direta, sua pena será aumentada até o triplo.

40. Assertiva: Se, durante o processo, restar comprovado que José estava embriagado quando da prática da conduta, por conta de embriaguez culposa, sua pena poderá ser reduzida de um a dois terços.

41. Assertiva: Se ficar comprovado que o valor total dos tributos exigidos não ultrapassa R\$ 20.000,00, poderá ser aplicado em favor de José o princípio da insignificância.

DIREITO TRIBUTÁRIO

42. O Simples Nacional será gerido também pelo Comitê Gestor do Simples Nacional, vinculado ao Ministério da Fazenda, composto por 2 representantes da Secretaria da Receita Federal do Brasil, como representantes da União, 2 dos Estados e do Distrito Federal e 2 dos Municípios, para tratar dos aspectos tributários.

43. A lei que autoriza a moratória relativa a tributo estadual para determinados contribuintes, a ser concedida individualmente por despacho da autoridade administrativa pode ser interpretada utilizando-se a analogia.

44. A certidão positiva da qual constem débitos objeto de parcelamento e moratória pode ser utilizada como prova de regularidade fiscal do contribuinte.

45. O texto constitucional não previu repartição de receitas tributárias para o imposto sobre grandes fortunas e para os impostos extraordinários de guerra.

46. Em se tratando de tributo lançado por homologação, quando houver declaração do débito, o prazo decadencial quinquenal para o Fisco constituir o crédito tributário conta-se exclusivamente na forma do art. 173, I, do CTN, isto é, a partir do primeiro dia do exercício seguinte àquele em que o lançamento poderia ter sido efetuado.

47. É considerada empresa de pequeno porte, para fins de inclusão no Simples Nacional, aquela pessoa jurídica que aufera, em cada ano-calendário, receita bruta superior a R\$ 360.000,00 e igual ou inferior a R\$ 4.800.000,00. No caso de início de atividade no próprio ano-calendário, tal limite será proporcional ao número de meses em que a microempresa ou a empresa de pequeno porte houver exercido atividade, desconsideradas as frações de meses.
48. Considere a seguinte situação hipotética: Juca decidiu alugar um apartamento de sua propriedade ao seu amigo João. No contrato de locação, Juca incluiu uma cláusula específica, atribuindo a responsabilidade ao amigo João pelo pagamento dos tributos incidentes sobre o imóvel durante o período de vigência do contrato de locação. João, por sua vez, deixou de pagar o IPTU em determinado ano, por não ter condições financeiras para arcar com a exação. Julgue a afirmação subsequente de acordo com o Código Tributário Nacional: o Município deverá realizar a cobrança primeiramente de João, para só depois cobrar de Juca, uma vez que o contrato por eles celebrado deve ser considerado.
49. Os serviços públicos ensejadores da cobrança de taxa podem ser específicos ou não, desde que sejam divisíveis.
50. É permitido à União tributar a renda das obrigações da dívida pública dos Estados, do Distrito Federal e dos Municípios, bem como a remuneração e os proventos dos respectivos agentes públicos, em níveis superiores aos que fixar para suas obrigações e para seus agentes.
51. A competência tributária é indelegável, porém o não exercício da competência tributária a defere a pessoa jurídica de direito público diversa daquela a que a Constituição a tenha atribuído, desde que haja previsão em lei complementar federal.
52. O lançamento realizado nos termos do Código Tributário Nacional pode ser alterado, desde que por iniciativa do sujeito passivo, pela impugnação tempestivamente apresentada.
53. A lei concessiva de moratória pode circunscrever expressamente a sua aplicabilidade à determinada região do território da pessoa jurídica de direito público que a expedir, ou a determinada classe ou categoria de sujeitos passivos.
54. Para fins de ocorrência do fato gerador da obrigação tributária, os atos ou negócios jurídicos condicionais

reputam-se perfeitos e acabados sendo suspensiva a condição, desde o momento de seu implemento.

55. Não obstante dispor o crédito tributário de várias garantias e privilégios conferidos pelo Código Tributário Nacional, a cobrança judicial do crédito tributário se sujeita a concurso de credores ou habilitação em falência, recuperação judicial, concordata, inventário ou arrolamento.
56. Presume-se dissolvida irregularmente a empresa que deixar de funcionar no seu domicílio fiscal, sem comunicação aos órgãos competentes, legitimando o redirecionamento da execução fiscal para o sócio-gerente.

CONTABILIDADE GERAL

57. A empresa “Extração Cavalari” opera uma mina em um Estado cuja legislação exige que o proprietário restaure o local em que é desenvolvida a atividade exploratória, quando do término das atividades. O custo de restauração inclui a reposição da superfície ambiental que precisou ser removida antes que as operações da mina se iniciassem. A provisão para os custos de reposição da superfície ambiental foi reconhecida assim que ela foi removida. Esse valor foi reconhecido como parte do custo da mina e está sendo exaurido ao longo da sua vida útil. O valor contábil da provisão para os custos de restauração é de R\$ 5.000,00, que é igual ao valor presente desses custos de restauração. A entidade está testando a mina para fins de perda por desvalorização. A unidade geradora de caixa da mina é ela como um todo. A entidade recebeu várias ofertas de compra da mina a um preço em torno de R\$ 8000,00. Esse preço considera o fato de que o comprador assumirá a obrigação de restaurar o que for necessário. As despesas de venda da mina são desprezíveis. O valor em uso da mina é de aproximadamente R\$ 12.000,00, excluindo os custos de restauração. O valor contábil da mina é R\$ 10.000,00.
- Assertiva:** Considerando o disposto no CPC 01 – Redução ao Valor recuperável de Ativos e as informações acima, pode-se afirmar que o valor justo líquido de despesas de venda da unidade geradora de caixa é de R\$ 8.000,00. Esse valor considera os custos de restauração que já foram provisionados. Como consequência, o valor em uso da unidade geradora de caixa é determinado depois de considerar os custos de restauração, e é estimado em R\$ 7.000,00. O valor contábil da unidade geradora de caixa é de R\$ 5.000,00.

58. Situação Hipotética: Uma indústria de Leite de Coco, sediada em Barra de São Miguel-AL, possui um produto protegido por tecnologia patenteada. A indústria espera que o referido produto seja fonte de geração de fluxos de caixa líquidos em benefício da entidade durante, pelo menos, 20 anos. A entidade possui o compromisso firmado de um terceiro para comprar essa patente em seis anos por 70% do valor justo da patente na data em que foi adquirida. A entidade pretende vender a patente em seis anos.

Assertiva: A indústria deve amortizar o valor do ativo intangível (patente) reconhecido inicialmente durante os seis anos de vida útil, com um valor residual de 70% do valor justo da patente na data em que foi adquirida. Ademais, a patente deve ser analisada quanto à necessidade de reconhecimento de perda por desvalorização.

59. Segundo o CPC 06 (R2) – Arrendamentos, na celebração de contrato, a entidade deve avaliar se o contrato é, ou contém, um arrendamento. Sobre o assunto, julgue o item a seguir.

O contrato é, ou contém, um arrendamento se ele transmite o direito de controlar o uso de ativo identificado por um período de tempo em troca de contraprestação.

60. Os gastos com armazenagem, regra geral, não devem ser incluídos no custo dos estoques. Tais gastos devem ser reconhecidos como despesa do período em que são incorridos, aplicando-se o regime de competência.

61. O CPC 03 – Demonstração dos Fluxos de Caixa encoraja fortemente as entidades a classificarem os juros, recebidos ou pagos como atividades operacionais e os dividendos e juros sobre o capital próprio recebidos como fluxos de caixa das atividades de investimento.

62. A depreciação de máquinas e equipamentos de produção pode ser incluída nos custos de produção de estoque.

Acerca dos procedimentos de Ajuste a Valor Presente, julgue a assertiva a seguir:

63. Para determinar o valor presente de um fluxo de caixa, três informações são requeridas: valor do fluxo futuro (considerando todos os termos e as condições contratados), data do referido fluxo financeiro e a taxa de juros aplicável ao mercado principal no qual opera a entidade.

64. Pelo método de equivalência patrimonial, a participação do investidor no lucro ou prejuízo do

período da investida e as variações de saldo dos componentes dos outros resultados abrangentes da investida devem ser reconhecidos no resultado do período do investidor.

65. A assembleia geral poderá, por proposta dos órgãos de administração, destinar para a reserva de incentivos fiscais a parcela do lucro líquido decorrente de doações ou subvenções governamentais para investimentos, que não poderá ser excluída da base de cálculo do dividendo obrigatório.

66. Uma empresa comercial vendeu mercadorias em 5.1.20X1, pelo valor de R\$ 100.000,00. A entrega da mercadoria ocorreu nesse mesmo dia e o recebimento do valor dessa venda ocorreu em 5.4.20X1. O custo da mercadoria vendida apurado pela empresa foi de R\$ 30.000,00. Quando do recebimento da venda, haverá o pagamento de comissão sobre vendas, no valor de R\$ 3.000,00. De posse dessas informações, pode-se afirmar que no dia 5.1.20X1 a empresa reconhece uma receita no valor de R\$ 100.000,00 e o custo da mercadoria vendida no valor de R\$ 30.000,00 e, em 5.4.20X1, reconhece uma despesa comercial de R\$ 3.000,00.

67. Uma empresa comercial efetuou uma venda de mercadorias, à vista, em dezembro de 20X1. Referidas mercadorias serão compradas e entregues em janeiro de 20X2. Nesse caso, a empresa deverá reconhecer uma receita em dezembro de 20X1.

68. As mudanças de critério contábil, a exemplo da mudança do método de avaliação de investimentos, deve ser evidenciada na demonstração de lucros ou prejuízos acumulados. No entanto, a retificação de erros, a exemplo de erros na avaliação de estoques, não deve ser evidenciada nessa demonstração, haja vista que esses erros são evidenciados em notas explicativas.

69. As informações disponibilizadas pela Demonstração do Valor Adicionado (DVA) são importantes para auxiliar o cálculo de indicadores sociais.

70. As características qualitativas fundamentais são relevância e representação fidedigna. Informação contábil-financeira relevante é aquela capaz de fazer diferença nas decisões que possam ser tomadas pelos usuários. A informação pode ser capaz de fazer diferença em uma decisão mesmo no caso de alguns usuários decidirem não a levar em consideração, ou já tiver tomado ciência de sua existência por outras fontes.

Entre os usuários das demonstrações contábeis incluem-se investidores atuais e potenciais, empregados, credores por empréstimos, fornecedores e outros credores comerciais, clientes, governos e suas agências e o público. Eles usam as demonstrações contábeis para satisfazer algumas das suas diversas necessidades de informação. Sobre o assunto, julgue o item a seguir:

71. Os fornecedores e outros credores comerciais estão interessados em informações que lhes permitam determinar a capacidade da entidade em pagar seus empréstimos e os correspondentes juros no vencimento.

CONTABILIDADE DE CUSTOS

Acerca da classificação dos custos julgue os itens a seguir:

72. Considere que determina indústria fabrica um único produto ZXCV. Em determinado período, a referida indústria fabricou 8.000 unidades, sendo vendidas, cada unidade, por R\$ 100,00. Os seguintes custos foram observados durante o processo produtivo.

Custos	Valores
Matéria prima consumida	R\$ 32,00/unidade
Mão de obra direta	R\$ 24,00/unidade
Custo indireto de fabricação variável	R\$ 8,00/unidade
Custo indireto de fabricação fixo	R\$ 8.000,00/mês

Além das vendas normais, a indústria recebeu um pedido de produção de 1.200 unidades do produto ZXCV, sendo que o preço dessa encomenda foi de R\$ 80,00 a unidade.

Além dos custos de produção, a indústria possui as seguintes despesas:

- Tributos sobre vendas – 12%
- Despesas administrativas – R\$ 12.000,00
- Comissão paga aos vendedores – 3%

Considerando-se as informações apresentadas, é correto afirmar que o resultado do período será de R\$ 155.680,00.

73. A contabilização de custos e despesas de forma separada e diferenciada possui diversas finalidades. Pode-se afirmar que uma das finalidades está na necessidade de alocar os gastos com determinadas despesas nos produtos ativados até a venda, enquanto os custos devem ser reconhecidos no resultado do período, independentemente do pagamento.

74. Considere as seguintes informações a respeito de uma entidade industrial:

- Estoque de matérias-primas em 31/01/X0, R\$ 30,00.
- Estoque de produtos em elaboração em 31/01/X0, R\$ 40,00.
- Estoque de produtos acabados em 31/01/X0, R\$ 50.
- Aquisição de matérias-primas, R\$ 100.
- Devolução de 10% das matérias-primas adquiridas no mês.
- Gastos com mão de obra direta, R\$ 60.
- Custos indiretos de fabricação, R\$ 40.
- Estoque de matérias-primas em 28/02/X0, R\$ 50.
- Estoque de produtos em elaboração em 28/02/X0, R\$ 80.
- Estoque de produtos acabados em 28/02/X0, R\$ 30.

Considerando os dados apresentados, é correto afirmar que o valor do Custo de Produção do Período (CPP), do Custo da Produção Acabada (CPA) e do Custo dos Produtos Vendidos (CPV) do mês de FEV/X1, respectivamente R\$ 170, R\$ 130 e R\$ 150.

Considere as seguintes informações para resolver as questões 75 e 76.

A indústria Canecas da Coruja para Aprovados (CCA) pretende ingressar no ramo de canecas personalizadas. Ao fazer a pesquisa de mercado, identificou cenários distintos a depender do preço de venda. O resultado da pesquisa foi o seguinte:

Preço de venda (Unitário) estimada (Unidades)	Demanda mensal
R\$ 25	1.000
R\$ 23	1.200
R\$ 20	1.560
R\$ 18	1.780
R\$ 15	2.000

Para fabricação do produto, foram estimados os seguintes custos unitários:

- Matéria prima: R\$ 5,00
- Mão de Obra Direta: R\$ 3,00
- Custos fixos mensais: R\$ 8.000,00

75. A indústria CCA deverá adotar o preço unitário de R\$ 20, pois possibilita maior margem de lucro.

76. Apesar de adotar o preço de R\$ 15 para a caneca e a demanda ser a maior possível, nesse caso o lucro da indústria CCA será o menor.

77. Situação hipotética: A indústria Canecas da Coruja para Aprovados (CCA) viu que a produção de canecas apenas não era uma atividade tão lucrativa, diante disso, resolveu fabricar e vender garrafas de água de e cadernos para estudo.

A garrafa está sendo vendida por R\$ 150,00, enquanto o caderno está sendo vendido por R\$ 130,00. Para cada duas garrafas vendidas, a indústria vende três cadernos. Os custos variáveis da garrafa e do caderno de produção são, respectivamente, R\$ 50,00 e R\$ 30,00. Já os custos fixos mensais são de R\$ 80.000,00.

Assertiva: Diante de tal situação, a indústria CCA irá atingir o ponto de equilíbrio ao vender 480 garrafas e 320 cadernos.

78. Situação hipotética: A empresa Rosenval Queima S/A vende 1.000 unidade do protetor solar explosão nuclear. O preço de venda praticado é R\$ 120,00, sendo que o custo variável unitário é R\$ 40,00 e os custos fixos mensais são R\$ 40.000,00.

Assertiva: Caso a empresa aumente seu faturamento em 20%, então o Grau de Alavancagem Operacional será de 1,5.

ECONOMIA

79. Suponha que uma campanha de publicidade para determinado bem normal obtém sucesso em melhorar a percepção dos consumidores. Julgue a afirmação a seguir. Tudo mais constante, é de se esperar que a quantidade, o preço de mercado e o valor total transacionado aumentem.

80. Caso os produtores esperem um aumento da demanda de um bem no futuro, a curva de oferta será deslocada para a direita no presente.

81. Considerando a teoria clássica do consumidor e a classificação dos bens na economia, julgue o item subsequente.

Dois bens são complementares se a elasticidade-preço cruzada da demanda for negativa.

82. Longo prazo é o período em que a empresa pode ajustar sua produção de bens e serviços com alteração de todos os fatores de produção.

83. O Produto Nacional Bruto pode ser obtido a partir do Produto Interno Bruto, somando-se a renda líquida enviada ao exterior.

84. De acordo com o conceito de eficiência de Pareto, uma alocação é considerada eficiente quando os bens não podem ser realocados de modo que o bem-estar de uma pessoa aumente sem diminuir o bem-estar de outra.

85. Com relação a agregados macroeconômicos e a políticas fiscais e monetárias, julgue o item subsequente.

O multiplicador monetário é igual à razão entre os meios de pagamento estritos e a base monetária.

86. A adoção de regime de câmbio fixo, apesar de proporcionar previsibilidade ao mercado de moedas estrangeiras e reduzir a dependência de reservas, implica na passividade da política monetária.

TECNOLOGIA DA INFORMAÇÃO

Sobre gerenciamento de projetos avalie as afirmações a seguir.

87. Estimativa “bottom-up” é um método de estimativa da duração ou custo do projeto pela agregação das estimativas dos componentes de nível mais baixo da estrutura analítica do projeto (EAP). Quando uma atividade não pode ser estimada com um grau razoável de confiança, o trabalho dentro da atividade é decomposto em mais detalhes.

88. O gerenciamento do valor agregado é uma metodologia que combina escopo, cronograma, e medições de recursos para avaliar o desempenho e progresso do projeto. É um método comumente usado para medição do desempenho dos projetos. Ele integra a linha de base do escopo à linha de base dos custos e à linha de base do cronograma para formar a linha de base de medição do desempenho, que ajuda a equipe de gerenciamento do projeto a avaliar e medir o desempenho e progresso do projeto.

Sobre gestão e modelagem de processos de negócio, avalie os itens abaixo.

89. Qualquer ponto em um processo onde o trabalho ou a informação passa de uma função para outra é um gargalo nesse processo. Gargalos podem resultar em desconexões de processos e devem ser analisados com cuidado.

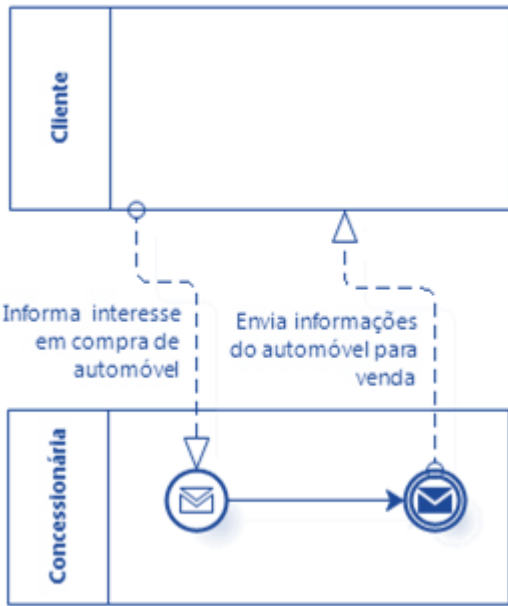

90. Na figura acima observamos um diagrama de coreografia. Neste tipo de diagrama, o foco não está na orquestração do trabalho realizado entre os participantes, mas sim na orquestração da troca de informações (mensagens) entre os processos da organização e de outros agentes externos, demonstrando a dinâmica da comunicação entre eles.

Sobre ITIL e COBIT julgue as afirmações a seguir.

91. No ITIL v.3., enquanto o objetivo do gerenciamento de incidentes é restabelecer o serviço de tecnologia da informação o mais rápido possível, o objetivo do gerenciamento de problemas é encontrar a causa raiz do problema e aplicar uma solução definitiva para sua resolução, evitando assim a recorrência do incidente.

92. Informação, cultura, ética e comportamento são considerados categoria de habilitadores do COBIT v.5. Os habilitadores são orientados pela cascata de objetivos, ou seja, objetivos de TI em níveis mais alto definem o que os diferentes habilitadores deverão alcançar.

Sobre as banco de dados relacionais julgue os itens a seguir.

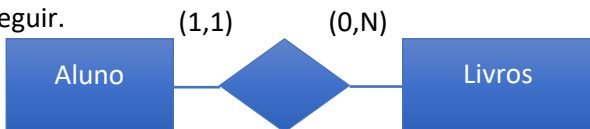

93. No relacionamento acima cada aluno pode estar relacionado com no mínimo um e no máximos N livros.

94. Em modelagem dimensional, o modelo estrela (*star schema*) apresenta como vantagens a facilidade de entendimento do modelo de dados e uma performance mais eficiente quando comparado ao modelo floco de neve (*snowflake schema*).

Sobre criptografia simétrica, julgue o item a seguir.

95. Se o remetente e o destinatário usarem a mesma chave, o sistema será denominado simétrico, de chave única, de chave secreta ou de cifração convencional. Para a cifração simétrica funcionar, as duas partes participando de uma troca devem compartilhar a mesma chave, e essa chave deve ser protegida contra acesso de terceiros.

Sobre assinatura digital julgue o item a seguir.

96. A assinatura digital provê integridade e confidencialidade. Isto é, a mensagem que está sendo enviada está a salvo de alteração e de escuta por terceiros.

RACIOCÍNIO LÓGICO

P: Se alguém não gasta dinheiro, então não viaja.

Q: Se alguém gasta dinheiro, então tem rendimento.

R: Todos os empregados têm rendimento.

S: Há pessoas que viajam e não estão empregados.

Julgue os itens seguintes considerando as sentenças acima.

97. Se P, Q, R e S são as premissas e a proposição C: “Se alguém gasta dinheiro, então viaja.” é a conclusão de um argumento, então o argumento é válido.

98. A sentença P é equivalente a “Alguém não viaja ou gasta dinheiro.”. □

99. Pode-se concluir a partir das proposições P, Q, R e S que todos os empregados viajam.

100. É possível existir uma pessoa que tem rendimento, mas que não está empregada.

LEGISLAÇÃO TRIBUTÁRIA

101. O ICMS incide sobre a entrada em Alagoas, decorrente de operação interestadual, de mercadoria destinada a contribuinte inscrito na Dívida Ativa do Estado.

102. Considera-se saída do estabelecimento desacompanhada de documento fiscal próprio, a mercadoria cuja entrada não tenha sido escriturada nos livros fiscais próprios.

103. Presumem-se ocorridas operações, interestaduais, tributadas, sem pagamento do imposto e desacompanhas de documento fiscal, quando se constatar passivo fictício nos registros contábeis ou fiscais.

104. O ICMS não incide na saída de mercadorias destinada a armazém geral situado em Alagoas, para depósito em nome do remetente. Entretanto incide ICMS no retorno do armazém geral para o estabelecimento do remetente.

105. Um laboratório farmacêutico solicitou de uma gráfica a confecção de caixas para seus remédios que serão vendidos. Nessa situação não houve incidência do ICMS por se tratar de impresso personalizado.

106. Estabelecimento é o local, privado ou público, edificado ou não, próprio ou de terceiro, onde pessoa física ou jurídica exerça sua atividade em caráter permanente ou temporário, bem como onde se encontre armazenada mercadoria.

107. Aplica-se a alíquota de 4% sobre a base de cálculo do ICMS quando uma mercadoria for importada por consumidor final residente em Alagoas e for desembaraçada no porto de Santos, em São Paulo.

108. A empresa VUAD, fabricante do ramo de bermudas localizada em Maceió-AL, adquiriu em 01 de julho (em uma operação interna sob alíquota de 20%) uma máquina para corte de bermudas por R\$ 1.000.000, máquina que entrou no estabelecimento no mesmo mês de aquisição.

No mês de julho a VUAD obteve os seguintes números:

- Vendas tributadas dentro do país: R\$ 1.200.000;
- Vendas não tributadas dentro do país: R\$ 2.000.000;
- Vendas para o exterior: R\$ 800.000;

- Valor total de vendas: R\$ 4.000.000.

Na situação hipotética a VUAD poderá se creditar, no mês de julho, de R\$ 100.000 referente a entrada do ativo permanente.

109. No interesse da Administração Fazendária poderá ser exigida a renovação da inscrição já efetivada. A falta de renovação da inscrição no prazo e na forma previstos na legislação implica ser o estabelecimento considerado como de inscrição suspensa.

110. Será cancelada a inscrição do contribuinte que adquirir, distribuir, transportar, estocar ou revender derivados de petróleo, gás natural e suas frações recuperáveis, álcool etílico hidratado carburante, álcool anidro e demais combustíveis líquidos carburantes, em desconformidade com as especificações estabelecidas pelo órgão competente.

111. É proibida a impressão e a utilização de documentos estritamente comerciais que devam ser entregues ao adquirente ou encomendante de mercadorias ou serviços, com características semelhantes aos documentos fiscais, os quais possibilitem confundir o consumidor.

112. O fabricante, o credenciado ou o produtor de software responderão solidariamente com os usuários sempre que contribuírem para o uso indevido do equipamento, através de mecanismos, dispositivos ou funções de máquina registradora, terminal ponto de venda, ECF, computador, impressora ou equipamento semelhante, ou de programa.

113. Tendo em vista a segurança jurídica o regime especial concedido ao contribuinte para o cumprimento de suas obrigações não poderá ser cassado a qualquer tempo, mesmo se o beneficiário proceder em desacordo com as normas fixadas para sua concessão.

114. Regime Especial de Controle de Fiscalização poder consistir na retenção, para averiguação, de todas as mercadorias em trânsito pelo contribuinte remetidas ou a ele destinadas.

115. A responsabilidade pelo pagamento do imposto devido nas operações entre o associado e a cooperativa de produtores de que faça parte, situada em Alagoas, fica transferida para a remetente.

- 116.** O contribuinte que receber, de dentro ou de fora de Alagoas, mercadoria sujeita à substituição tributária, sem que tenha sido feita a retenção total na operação anterior, fica solidariamente responsável pelo recolhimento do imposto que deveria ter sido retido.
- 117.** O Programa Contribuinte Arretado permite a redução de multas porém não permite a dispensa do cumprimento de obrigações acessórias.
- 118.** O fato gerador do IPVA quando se tratar de veículo não registrado e não licenciado em Alagoas será na data da aquisição, desde que haja comprovação do pagamento do IPVA em outra Unidade da Federação.
- 119.** O direito de pleitear a restituição extingue-se com o decurso do prazo de 5 anos, contados da data do recolhimento da quantia paga indevidamente ou da data em que se tornar definitiva a decisão administrativa ou passar em julgado a decisão judicial que tenha reformado, anulado, revogado ou rescindido a decisão condenatória.
- 120.** É assegurado ao sujeito passivo o direito de vista dos autos no órgão fazendário onde o processo relativo ao IPVA tramitar, sendo permitido o fornecimento de cópias autenticadas ou certidões, por solicitação do interessado, devendo o servidor lavrar termo com indicação das peças fornecidas, independentemente do pagamento de taxa.
- 121.** O ITCD incide sobre quaisquer transmissões inter vivos.
- 122.** As alíquotas do ITCD serão fixadas por lei estadual.
- 123.** O excesso de quinhão recebido por um herdeiro sofre a incidência do ITCD a título de transmissão causa mortis.
- 124.** Sobre o valor da meação recebida pela viúva, não há que se falar em incidência do ITCD a título de transmissão causa mortis, mas, apenas, de doação.
- 125.** Dimulé, morador de Maceió-AL, doou um imóvel localizado no Estado a seu irmão, morador de São Paulo-SP. Nesse caso, pode-se afirmar que o ITCD será devido a AL, e o imposto será devido pelo doador, tendo em vista o fato de o donatário não ser residente/domiciliado nesse Estado.
- 126.** Como regra, o fato gerador da transmissão causa mortis considera-se ocorrido na data do falecimento do de cujus.
- 127.** A alíquota aplicável às transmissões por doações é de 2%.
- 128.** Rafael resolve instituir o usufruto relativo a um imóvel de sua propriedade, em favor de Ane. A base de cálculo do ITCD, com base na Lei 5.077/89, corresponderá a dois terços do valor venal do bem.
- 129.** A reclamação apresentada pelo sujeito passivo contra avaliação administrativa fiscal não produzirá efeito suspensivo, ainda que instruída com a prova do pagamento do imposto.
- 130.** Quando o processo de inventário e de partilha for requerido depois de 2 meses, a contar da data do óbito, o imposto será acrescido de multa de 20%, ainda que o imposto seja pago tempestivamente, mas desde que o contribuinte se encontre sob ação fiscal.
- 131.** O prazo para o sujeito passivo impugnar o indeferimento de petição declarada intempestiva é de 15 dias.
- 132.** Cabe ao Secretário Executivo da Fazenda decidir em sede de reexame necessário da decisão que deferir pedido de restituição de quantia superior a 200 UPFAL.
- 133.** A restituição do ICMS deverá ser feita mediante crédito fiscal, enquanto que a restituição dos demais tributos estaduais deverá ser feita em moeda corrente.
- 134.** No caso de extinção do crédito tributário por qualquer modalidade que não seja o pagamento, caberá ao titular da Gerência de Arrecadação e Crédito Tributário promover a respectiva homologação.
- 135.** O sujeito passivo terá direito a obter a certidão positiva com efeitos de negativa quando o lançamento ainda se encontrar dentro do prazo legal de defesa.

- 136.** Não se aplica a denúncia espontânea às situações em que tenha havido falsificação, adulteração ou extravio de livros ou documentos fiscais, ainda que se trate de sinistro devidamente comprovado.
- 137.** O titular da Representação Fiscal pode propor a edição de súmulas e, também, a rescisão de decisão definitiva, contrária à Fazenda.
- 138.** A decisão do pleno do CTE, quando contrária à Fazenda, dependerá sempre de homologação do Secretário de Estado da Fazenda.
- 139.** São princípios que regem o PAT: a oficialidade, a legalidade e a verdade formal.
- 140.** Caso o sujeito passivo encontre-se com a inscrição estadual baixada, a intimação deverá ser feita em nome dos titulares, sócios e administradores, na condição de contribuintes.

AUDITORIA FISCAL

- 141.** O arquivo digital da EFD é constituído de blocos, que por sua vez são compostos por diferentes tipos de registros. Cada bloco conta com um registro de abertura, com registros de dados e com um registro de encerramento, referindo-se cada um deles a um agrupamento de documentos e de outras informações econômico-fiscais. Dentre esses blocos destacam-se os Blocos C, D, G e H, cujos objetivos são, respectivamente, registrar informações relativas às prestações de serviços de comunicação, transporte intermunicipal e interestadual; registrar informações dos Documentos Fiscais relativos a Mercadorias, a demonstração o cálculo da parcela do crédito de ICMS apropriada no mês, decorrente da entrada de mercadorias destinadas ao ativo imobilizado e Inventário físico.
- 142.** A Escrituração Fiscal Digital - EFD é um arquivo digital, que se constitui de um conjunto de escriturações de documentos fiscais e de outras informações de interesse dos Fiscos das unidades federadas e da Secretaria da Receita Federal do Brasil, bem como de registros de apuração de impostos referentes às operações e prestações praticadas pelo contribuinte. Este arquivo deverá ser assinado digitalmente e transmitido, via Internet, ao ambiente SPED. A Instrução Normativa nº 19/2009 instituiu, no Estado de Alagoas, a Escrituração Fiscal Digital para uso

pelos contribuintes do Imposto sobre Operações Relativas à Circulação de Mercadorias e sobre Prestações de Serviços de Transporte Interestadual e Intermunicipal e de Comunicação - ICMS. Essa Escrituração Fiscal Digital - EFD ICMS-IPI substituiu, de forma automática, a escrituração dos livros fiscais, dentre eles, o Registro de Entradas, Registro de saídas e o Registro de Apuração do IPI e ICMS.

- 143.** A Instrução Normativa nº 19/2009 instituiu, no Estado de Alagoas, a Escrituração Fiscal Digital para uso pelos contribuintes do Imposto sobre Operações Relativas à Circulação de Mercadorias e sobre Prestações de Serviços de Transporte Interestadual e Intermunicipal e de Comunicação - ICMS. Aos contribuintes que, compulsoriamente ou por opção, não utilizem créditos de ICMS oriundos do Ativo Permanente, será exigido o preenchimento dos registros, dentre outros, do Bloco G (CIAP).

- 144.** O SPED - Sistema Público de Escrituração Digital é instrumento que unifica as atividades de recepção, validação, armazenamento e autenticação de livros e documentos que integram a escrituração comercial e fiscal dos empresários e das sociedades empresárias, mediante fluxo único, computadorizado, de informações. O contribuinte deverá armazenar o arquivo digital da EFD observando os requisitos de segurança, autenticidade, integridade e validade jurídica, pelo mesmo prazo estabelecido pela legislação para a guarda dos documentos fiscais. Esse arquivo digital da EFD, gerado pelo contribuinte, deverá ser submetido à validação de consistência de leitura efetuada pelo software denominado Programa de Validação e Assinatura da Escrituração Fiscal Digital (PVA-EFD), que será disponibilizado nos sítios de internet da Secretaria de Estado da Fazenda e da RFB. O procedimento de validação e assinatura deverá ser efetuado após o envio do arquivo ao ambiente nacional do Sistema Público de Escrituração Digital - SPED.

- 145.** Nos termos do Ajuste Sinief nº07/2005, que instituiu a Nota Fiscal Eletrônica e o Documento Auxiliar da Nota Fiscal Eletrônica, julgue o item a seguir. O DANFE é documento emitido e armazenado eletronicamente, de existência apenas digital, com o intuito de documentar operações e prestações, cuja validade jurídica é garantida pela assinatura digital do emitente e autorização de uso pela administração tributária da unidade federada do contribuinte, antes da ocorrência do fato gerador.

146. Segundo a Lei Ordinária do ICMS/AL, sendo o imposto destacado a maior no documento fiscal, o valor do crédito compreenderá o correspondente ao excesso.

147. A Lei do ICMS AL prevê hipótese de creditamento do imposto pela entrada de energia elétrica no estabelecimento, bem como pelo recebimento de serviços de comunicação utilizados pelo estabelecimento. Dentre essas hipóteses, destaca-se a entrada de energia elétrica no estabelecimento quando não consumida no processo de industrialização.

148. Segundo a Legislação do ICMS Alagoano, dão direito a crédito as entradas de mercadorias ou utilização de serviços resultantes de operações isentas ou não-tributadas, ou que se refiram a mercadorias ou serviços alheios à atividade do estabelecimento (salvo prova em contrário, presumem-se alheios à atividade do estabelecimento os veículos de transporte pessoal).

149. É vedado o crédito relativo à mercadoria entrada no estabelecimento ou a prestação de serviços a ele feita para integração ou consumo em processo de industrialização ou produção rural, quando a saída resultante for tributada ou estiver isenta do imposto, bem como quando a referida operação for beneficiada com redução de alíquota ou de base de cálculo, hipótese em que a vedação ao crédito é proporcional à mencionada redução, inclusive, em qualquer hipótese, quando se tratar de saída para o exterior.

150. Quando, por qualquer motivo, a mercadoria for alienada por importância inferior ao custo de aquisição de que decorreu sua entrada, será opcional a anulação do crédito correspondente à diferença entre o valor citado e o que serviu de base de cálculo na saída respectiva.

151. O Auditor Fiscal da SEFAZ-AL verifica que um contribuinte alagoano adquiriu produtos oriundos da China. Nessa situação hipotética, a Lei Estadual nº 5.900/1996 (Lei Ordinária do ICMS de Alagoas), após o desembaraço aduaneiro, o Estado de Alagoas terá direito a 4% do valor aduaneiro da operação.

152. A empresa X. mantém a maioria dos seus estoques armazenado na empresa Y. Durante a auditoria dos estoques da empresa X, com o seu ceticismo e julgamento profissional, o Auditor independente constatou a necessidade de confirmar informações acerca desse armazenamento, mas a Administração da entidade auditada não permitiu que houvesse o envio

da solicitação de confirmação. Nessa situação, segundo as normas de auditoria aplicáveis ao caso concreto, pode-se inferir que o Auditor deverá finalizar a realização do trabalho no momento da recusa da administração e emitir um relatório de auditoria com ressalvas.

153. No que se refere à aplicação do direito penal no tempo e no espaço a aos diversos crimes previstos em leis extravagantes, julgue o item subsequente.

Considerando-se a Lei Complementar nº 105/2001, é correto afirmar que, no exercício de suas atribuições, o Banco Central do Brasil e a Comissão de Valores Mobiliários verificarem a ocorrência de crime definido em lei como de ação pública, ou indícios da prática de tais crimes, poderão informar ao Ministério Público, juntando à comunicação os documentos necessários à apuração ou comprovação dos fatos. Essa comunicação será efetuada pelos Presidentes do Banco Central do Brasil e da Comissão de Valores Mobiliários, não admitida delegação de competência, no prazo máximo de cinco dias, a contar do recebimento do processo, com manifestação dos respectivos serviços jurídicos.

154. Nos termos da Lei Complementar nº 105/2001, a quebra de sigilo constitui crime e sujeita os responsáveis à pena de reclusão, de dois a quatro anos, e multa, aplicando-se, no que couber, o Código Penal, sem prejuízo de outras sanções cabíveis. Incorre nas mesmas penas quem omitir, retardar injustificadamente ou prestar falsamente as informações requeridas nos termos desta Lei Complementar.

155. Contribuinte alagoano do ramo de alimentação adquire uma máquina empacotadora de embalagem importado de estabelecimento localizado no Estado de São Paulo. Para fins de cobrança do ICMS quanto ao Diferencial de alíquota, um Auditor Fiscal lotado em Posto Fiscal, ao fazer a análise desta nota fiscal, verificou que a alíquota da operação interestadual veio com destaque de 4%. Nos termos da Lei Estadual nº 5.900/1996 (Lei Ordinária do ICMS de Alagoas), julgue os itens subsequentes.

O imposto cabível ao Estado de Alagoas nessa operação será a diferença entre a alíquota interna geral e a alíquota interestadual da operação (4%).

156. Por ocasião da auditoria da conta de matéria-prima (grupo de estoques do ativo circulante), o auditor observou que uma compra realizada em janeiro de 20X1 foi contabilizada erroneamente em 20X0. Por conseguinte, relação ao exercício de 20X0, a conta de matéria-prima (teste principal) e a conta fornecedores a pagar (teste secundário) estão superavaliadas.

157. Na auditoria da conta de máquinas e equipamentos (ativo imobilizado), o auditor verificou que foram capitalizadas (integradas ao ativo) peças de reposição que, de acordo com os princípios contábeis, deveriam ser registradas como despesas do ano. Pode-se dizer, portanto, que foi realizado um teste principal para subavaliação de despesa e teste secundário para superavaliação do ativo.

Texto: o Auditor Fiscal Raul Boesel, em auditoria efetuada em um contribuinte localizado em Alagoas, constatou a omissão de registro referente à entrada onerosa de mercadorias ou bens, ou a utilização onerosa de serviços, inclusive quando originada em documento apresentado por outro sujeito passivo. Com relação à situação apresentada, julgue os itens a seguir (questões 158 e 159):

158. Nesse caso, o auditor pode presumir a ocorrência de operações tributáveis sem o correspondente pagamento do imposto.

159. No caso apresentado, o sujeito passivo não pode provar pela improcedência da presunção.

160. O auditor fiscal verificou que uma compra de mercadorias à vista foi contabilizada com um lançamento a débito na conta mercadorias (ativo circulante) e à crédito na conta fornecedores a pagar (passivo circulante). Nesse caso, pode-se dizer que foi constatado um Passivo Fictício.

Preencha o Gabarito!

<http://bit.ly/Simulado-Sefaz-AL-02-02>

Não é assinante?

Confira nossos planos, tenha acesso a milhares de cursos e participe gratuitamente dos projetos exclusivos. Clique no banner!

Estratégia
Concursos

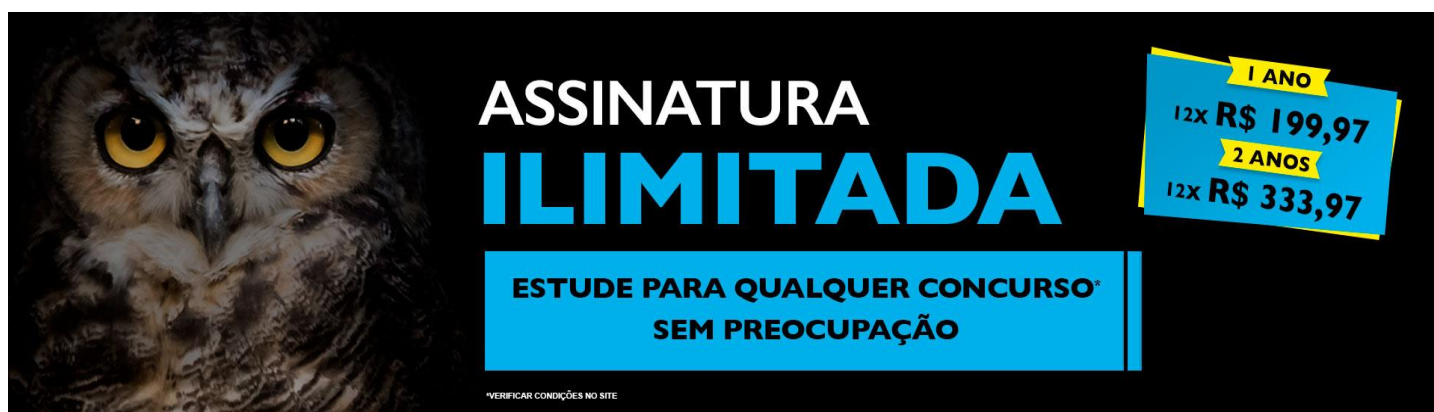

**ASSINATURA
ILIMITADA**

**ESTUDE PARA QUALQUER CONCURSO*
SEM PREOCUPAÇÃO**

1 ANO
12X R\$ 199,97

2 ANOS
12X R\$ 333,97

*VERIFICAR CONDIÇÕES NO SITE