

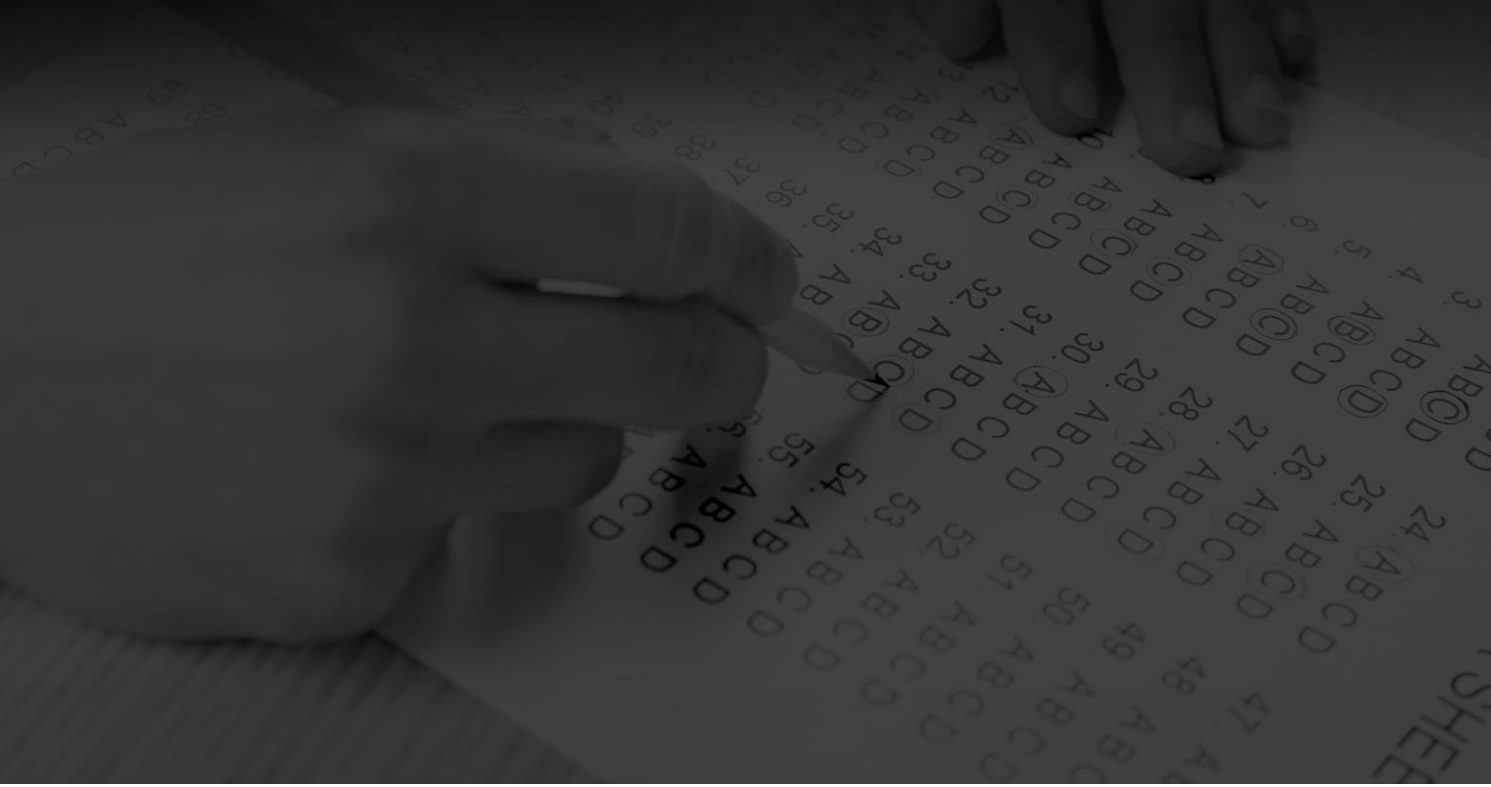

# 1º SIMULADO ESTILO INCAB PM-SC



# Simulado Exclusivo para Assinantes

## Simulado área Policial (PM)

Nome: \_\_\_\_\_

### INFORMAÇÕES SOBRE O SIMULADO

- 1 – Este simulado conta com questões focadas nos concursos da Polícia militar;
- 2 – A prova contém **58 itens**;
- 3 – As questões são inéditas e foram elaboradas pelos nossos professores seguindo o perfil Cespe/Cebraspe, do tipo CERTO ou ERRADO, que aplicou os últimos concursos da PM;
- 4 – Este PDF foi enviado por e-mail aos alunos assinantes, disponibilizado na área do aluno e em um artigo publicado no blog do Estratégia Concursos;
- 5 – Os participantes têm das **8h30 às 13h** para responder às questões e preencher o Gabarito Eletrônico;
- 6 – O link para preencher o formulário com seu gabarito está localizado na última página deste PDF;
- 7 – **A partir das 14h, os nossos professores iniciarão a Correção da Prova AO VIVO na área do aluno APENAS para os alunos assinantes. Eles resolverão todos os itens das questões. Aproveite para assisti-la AO VIVO e corrigir os erros.**
- 8 – **A Correção do Simulado é EXCLUSIVA** aos alunos assinantes que adquiriram uma das nossas Assinaturas Ilimitadas\* e será transmitida na área do aluno.
- 9 – Apenas os assinantes terão acesso ao Gabarito do Simulado e ao Ranking Classificatório que serão divulgados na área do aluno após a correção da prova.

**PREENCHA O GABARITO NO LINK:** <https://estr.news/Simulado-PM-SC-21-07>

- |              |              |              |
|--------------|--------------|--------------|
| 01 – (C) (E) | 21 – (C) (E) | 41 – (C) (E) |
| 02 – (C) (E) | 22 – (C) (E) | 42 – (C) (E) |
| 03 – (C) (E) | 23 – (C) (E) | 43 – (C) (E) |
| 04 – (C) (E) | 24 – (C) (E) | 44 – (C) (E) |
| 05 – (C) (E) | 25 – (C) (E) | 45 – (C) (E) |
| 06 – (C) (E) | 26 – (C) (E) | 46 – (C) (E) |
| 07 – (C) (E) | 27 – (C) (E) | 47 – (C) (E) |
| 08 – (C) (E) | 28 – (C) (E) | 48 – (C) (E) |
| 09 – (C) (E) | 29 – (C) (E) | 49 – (C) (E) |
| 10 – (C) (E) | 30 – (C) (E) | 50 – (C) (E) |
| 11 – (C) (E) | 31 – (C) (E) | 51 – (C) (E) |
| 12 – (C) (E) | 32 – (C) (E) | 52 – (C) (E) |
| 13 – (C) (E) | 33 – (C) (E) | 53 – (C) (E) |
| 14 – (C) (E) | 34 – (C) (E) | 54 – (C) (E) |
| 15 – (C) (E) | 35 – (C) (E) | 55 – (C) (E) |
| 16 – (C) (E) | 36 – (C) (E) | 56 – (C) (E) |
| 17 – (C) (E) | 37 – (C) (E) | 57 – (C) (E) |
| 18 – (C) (E) | 38 – (C) (E) | 58 – (C) (E) |
| 19 – (C) (E) | 39 – (C) (E) | ( ) ( )      |
| 20 – (C) (E) | 40 – (C) (E) |              |

**CONHECIMENTOS GERAIS****LÍNGUA PORTUGUESA****Geovani Martins: como a favela me fez escritor**

Nasci em Bangu, Zona Oeste do Rio de Janeiro, em 1991. Em 2004, aos 13 anos de idade, mudei com minha mãe e meus irmãos para o Vidigal, na Zona Sul da cidade.

Destaco esses lugares e essas datas para dizer que O sol na cabeça, meu primeiro livro, publicado em março de 2018, teve início com o choque provocado por essa mudança.

Era tudo diferente: o jeito de falar, de brincar na rua, as regras no futebol, a música, o ritmo das pessoas, até o sol parecia queimar de outra forma. Eu ficava no meio, tentando me adaptar. Depois dessa primeira mudança encarei mais umas tantas; até o ano de 2015 já havia me mudado 17 vezes.

A partir desse trânsito constante entre tantas casas, becos, ruas e praças, parti para o livro com a ideia de que a periferia precisa ser tratada sempre como algo em movimento.

A favela hoje é centro, produz cultura e movimenta a economia. O favelado cria e consome como qualquer outra pessoa do planeta. E quando digo consome, não me refiro apenas a Nike, Adidas, Samsung, Microsoft. Falo também da cultura pop que faz a cabeça dos jovens do mundo todo, como os filmes e as séries de sucesso mundial. A cultura erudita, como Shakespeare e Machado de Assis, também encontra seus públicos por becos e vielas.

(Geovani Martins. <https://epoca.globo.com>. 06.03.2018. Adaptado)

**01.** Infere-se do texto que

- a) o autor critica os problemas sociais da favela onde mora.
- b) as grandes renovações artísticas e econômicas vêm das favelas do Rio de Janeiro.
- c) o autor defende que os becos e vielas devem ser tratados com mais respeito, pois produzem mais artes do que nos grandes centros.
- d) a favela era vista com uma perspectiva diferente da forma como é vista hoje em dia.
- e) a periferia vem sendo tratada como algo em movimento, daí a cultura em construção.

**02.** Infere-se do texto que

- a) o autor critica os problemas sociais da favela onde mora.
- b) as grandes renovações artísticas e econômicas vêm das favelas do Rio de Janeiro.
- c) o autor defende que os becos e vielas devem ser tratados com mais respeito, pois produzem mais artes do que nos grandes centros.
- d) a favela era vista com uma perspectiva diferente da forma como é vista hoje em dia.
- e) a periferia vem sendo tratada como algo em movimento, daí a cultura em construção.

**03.** Os dois-pontos na linha 7 tem como objetivo iniciar um segmento que:

- a) retifica a informação veiculada anteriormente.
- b) explica de forma concisa a informação da oração anterior
- c) muda o direcionamento argumentativo no texto.
- d) explicita a relação entre dois lugares numa comparação ideológica.
- e) exemplifica as diferenças entre dois lugares onde o autor morou.

**04.** Mantendo-se a correção e o sentido, a expressão "havia me mudado" (linha 11) pode ser substituída por

- a) houvera-me mudado.
- b) mudar-me-ei.
- c) havia sido mudado-me.
- d) me mudara.
- e) era-me mudado.

**05.** Marque a alternativa em que a vírgula após a palavra listada abaixo provoca erro gramatical.

- a) "datas" (linha 4).
- b) "mudança" (linha 10).
- c) "2015" (linha 11).
- d) "E" (linha 17).
- e) "refiro" (linha 17).

**06.** Dentre os diversos recursos de coesão, um dos mais usados é o recurso anafórico, isto é, a retomada de uma palavra ou expressão anterior. Marque a alternativa que apresenta uma expressão que não utiliza esse recurso.

- a) "esses lugares e essas datas" (linha 4).
- b) "essa mudança" (linha 6).
- c) "dessa primeira mudança" (linha 10).
- d) "umas tantas" (linhas 10 e 11).
- e) "que" (linha 19).

**07.** Marque a alternativa cujo elemento sublinhado inicia segmento de valor modal

- a) "com minha mãe e meus irmãos" (linhas 2 e 3).
- b) "como algo em movimento" (linha 14).
- c) "como qualquer outra pessoa do planeta" (linhas 16 e 17).
- d) "como os filmes e as séries de sucesso mundial" (linhas 19 e 20).
- e) "como Shakespeare e Machado de Assis" (linhas 20 e 21).

**08.** Marque a alternativa que analisa com erro um dos segmentos sintáticos abaixo:

- a) "Zona Oeste do Rio de Janeiro" (linha 1) = aposto explicativo.
- b) "Em 2004" (linha 2) = adjunto adverbial de tempo.
- c) "meu primeiro livro" (linha 5) = aposto explicativo.
- d) "publicado em março de 2018" (linha 5) = oração subordinada adjetiva explicativa.
- e) "de que a periferia precisa ser tratada sempre como algo em movimento" (linhas 13 e 14) = oração subordinada substantiva objetiva indireta.

**09.** Marque a alternativa que apresenta palavra que não inicia expressão com valor de lugar:

- a) "em" (linha 1).
- b) "para" (linha 3).
- c) "na" (linha 3).
- d) "por" (linha 6).
- e) "por" (linha 22).

**10.** Marque a alternativa que apresenta reescrita que mantenha o sentido e a correção gramatical do trecho "E quando digo consome, não me refiro apenas a Nike, Adidas, Samsung, Microsoft." (linhas 17 e 18):

- a) E; quando falo consome, não me refiro apenas à Nike, Adidas, Samsung, Microsoft.
- b) E quando digo, consome, não refiro apenas à Nike, Adidas, Samsung, Microsoft.
- c) E, quando afirmo consome, não faço referência apenas à Nike, à Adidas, à Samsung, à Microsoft.
- d) E quando falo consome, não trato apenas da Nike, Adidas, Samsung, Microsoft.
- e) E, quando digo consome, não é apenas à Nike, Adidas, Samsung, Microsoft.

### INFORMÁTICA

**11.** Todos os protocolos a seguir fazem parte da camada de Aplicação do TCP/IP, exceto:

- a) DNS.
- b) FTP.
- c) HTTPS.
- d) IMAP.
- e) UDP.

**12.** Sobre o Google Chrome, não podemos afirmar que:

- a) O atalho CTRL + TAB permite alternar para a aba seguinte.
- b) O atalho CTRL + N abre uma nova janela.
- c) O atalho CTRL + ENTER adiciona "www" e ".com" ao endereço digitado.
- d) O atalho CTRL + A atualiza a página atual.
- e) O atalho F11 ativa ou desativa o modo de Tela Cheia.

**13.** A função utilizada na planilha abaixo para contar a quantidade de funcionários do sexo masculino é:

	A	B	C	D
1				
2				
3				
4				
5		Funcionário	Idade	Sexo
6		João	29	M
7		Marcos	33	M
8		Juliana	40	F
9		Rafael	32	M
10		Mirela	19	F
11		Júlia	26	F
12		Adriana	31	F
13		Luis	36	M
14		Igor	28	M
15		Larissa	23	F

- a) =CONT.SES(D1:D15;"M")
- b) =CONT(B6:B15;"M")
- c) =CONT.SE(D6:D15;"m")
- d) =CONT.VAZIO(B6:D15; "M")
- e) =CONT.SE(B6:D15;"M")

**14.** Assinale a alternativa abaixo que não descreve corretamente um recurso do Microsoft Word:

- a) SmartArt: insere um elemento gráfico SmartArt. Serve para comunicar informações visualmente. Os elementos variam desde listas gráficas e diagramas de processos até gráficos mais complexos.
- b) Instantâneo: permite escolher um novo tema para dar uma personalidade e estilo instantâneos.
- c) Indicador: permitem saltar para um local específico no documento.
- d) Pesquisa Inteligente: permite descobrir mais sobre um texto selecionado consultando definições, imagens e outros resultados de várias fontes online.
- e) Idioma: escolhe o idioma para ferramentas de revisão de texto, como verificação ortográfica.

**15.** Os atalhos corretos para executar as seguintes atividades no Microsoft Office Powerpoint são, respectivamente:

- I. Iniciar uma apresentação de slides do slide atual.
  - II. Inserir um novo slide.
  - III. Voltar para o slide anterior durante uma apresentação.
- a) F5; CTRL + M; SETA PARA A ESQUERDA.
  - b) SHIFT + F5; SHIFT + M, ENTER.
  - c) F5; CTRL + M; BACKSPACE.
  - d) SHIFT + F5; CTRL + M; BACKSPACE.
  - e) SHIFT + F9; CTRL + Q; SETA PARA A ESQUERDA.

**16.** Uma importante recomendação de segurança para usuários do Windows 10 é bloquear a tela caso tenha que se ausentar da estação de trabalho sem precisar desligar o computador. O atalho que permite realizar essa função é:

- a) WINKEY + B
- b) WINKEY + G
- c) WINKEY + L
- d) WINKEY + V
- e) WINKEY + T

**17.** Assinale a alternativa que corresponda ao conceito a seguir:

Memória gravada de fábrica, em um circuito eletrônico (chip) que fica contido na placa-mãe e que não pode ter seu conteúdo apagado pelo usuário, permitindo apenas leitura.

- a) Memória ROM
- b) SIMM
- c) LLC
- d) IC
- e) Memória RAM

**18.** Uma transação é um programa em execução ou processo que inclui um ou mais acessos ao banco de dados, como fazer a leitura de dados ou inserir, excluir e atualizar dados do banco. Assinale abaixo a alternativa que não indica uma propriedade de uma transação:

- a) Atomicidade.
- b) Consistência.
- c) Integridade.
- d) Durabilidade.
- e) Isolamento.

### RACIOCÍNIO LÓGICO

**19.** Determine o número de linhas da tabela-verdade da proposição: "Se estudo Lógica no Estratégia, então acerto todas as questões e passo no concurso da PM-SC".

- a) 16
- b) 8
- c) 32
- d) 4
- e) 64

**20.** De acordo com o raciocínio lógico-matemático, a negação da frase: "Se todo gato mia, então algum cachorro não late" é apresentada corretamente na frase:

- a) Algum gato não mia e todo cachorro late.
- b) Todo gato mia e todo cachorro late.

- c) Se todo cachorro late, então algum gato não mia.
- d) Algum gato não mia ou algum cachorro não late.
- e) Se todo gato mia, então todo cachorro late.

**21.** A sentença "Se o ladrão não correu, então ele não foi algemado" é logicamente equivalente a

- a) Se o ladrão correu, então ele foi algemado.
- b) O ladro não correu e foi algemado.
- c) Ou o ladrão correu ou ele não foi algemado.
- d) Se o ladrão foi algemado, então ele correu.
- e) Se o ladrão não foi algemado, então ele não correu.

**22.** A afirmação "não é verdade que, se como muito, então não passo no TAF" é logicamente equivalente à afirmação

- a) "é verdade que, se passo no TAF, então não como muito".
- b) "não é verdade que, se não como muito, então passo no TAF".
- c) "é verdade que, se não como muito, então passo no TAF".
- d) "é verdade que, não como muito ou não passo no TAF".
- e) "não é verdade que, não como muito ou não passo no TAF".

**23.** Sabe-se que todo estrategista é paciente e que nenhum paciente é ansioso. Logo, é correto concluir que

- a) Algum estrategista não é ansioso.
- b) Algum estrategista é ansioso.
- c) Todo ansioso é paciente.
- d) Algum ansioso pode ser estrategista.
- e) Algum paciente é ansioso.

**24.** Se Bruno vai a Salvador, então Guilherme vai a Pernambuco. Guilherme vai a Pernambuco ou Abelardo vai ao Amazonas. Se Abelardo vai ao Amazonas, então serei Policial Militar. Guilherme não vai a Pernambuco. Segue-se, portanto, que

- a) Abelardo vai ao Amazonas e Bruno vai a Salvador.
- b) Se Guilherme vai a Pernambuco, então Bruno vai a Salvador.
- c) Se Abelardo vai ao Amazonas, então Bruno vai a Salvador.
- d) Abelardo não vai ao Amazonas e Bruno não vai a Salvador.
- e) Se Bruno não vai a Salvador, então Guilherme vai a Pernambuco.

**25.** A união de 4 conjuntos que podem ou não ter elemento em comum na qual cada conjunto possui, ao menos, 20 elementos é tal que

- a) sua união, possui, ao menos 80 elementos distintos.
- b) sua intersecção, possui, ao menos 10 elementos distintos.
- c) se dois deles não possuem elementos em comum, a união de todos, possui, ao menos, 80 elementos distintos.
- d) se três deles não possuem elementos em comum, a união de todos, possui, ao menos, 80 elementos distintos.
- e) se não há elementos em comum em nenhum par de conjuntos distintos, então a união deles, possui, ao menos 80 elementos distintos.

**26.** Assinale a alternativa que contém uma tautologia.

- a) Se durmo, então fico cansado e não estudo.
- b) Se não fico cansado ou estudo, então não durmo.
- c) Se fico cansado e não fico cansado, então estudo.
- d) Se estudo e fico cansado, então não durmo ou vou à praia.
- e) Se estudo, então fico cansado e não fico cansado.

### DIREITO CONSTITUCIONAL

**27.** Assinale a alternativa correta sobre os direitos e garantias individuais:

- a) A lei considerará crimes inafiançáveis e insuscetíveis de graça ou anistia a prática da tortura, o tráfico ilícito de entorpecentes e drogas afins, o terrorismo e os definidos como crimes hediondos, por eles respondendo os mandantes, os executores e os que, podendo evitá-los, se omitirem.
- b) A prática do racismo constitui crime inafiançável e imprescritível, sujeito à pena de detenção, nos termos da lei.
- c) Nenhuma pena passará da pessoa do condenado, podendo a obrigação de reparar o dano e a decretação do perdimento de bens ser, nos termos da lei, estendidas aos sucessores e contra eles executadas, até o montante total da dívida.
- d) No ordenamento jurídico brasileiro, não haverá, em qualquer hipótese, pena de banimento, pena de morte, pena de trabalhos forçados e penas cruéis.
- e) Nos processos administrativos, não devem ser obedecidas as garantias da ampla defesa e do contraditório.

**28.** Sobre os direitos e garantias individuais, assinale a alternativa correta:

- a) A prisão em flagrante delito depende de ordem escrita e fundamentada de autoridade judiciária competente.
- b) O princípio do juiz natural impede a extradição de estrangeiro por crime político ou de opinião.

c) Nenhum brasileiro será extraditado, salvo o naturalizado, em caso de crime comum, praticado antes da naturalização, ou de comprovado envolvimento com tráfico ilícito de entorpecentes e drogas afins, na forma da lei.

d) Qualquer partido político tem legitimidade para impetrar mandado de segurança coletivo.

e) O tribunal do júri tem competência para julgar os crimes dolosos e culposos contra a vida.

**29.** Sobre o Poder Executivo na Constituição Federal de 1988, assinale a alternativa correta:

a) Nos crimes de responsabilidade, o Presidente da República será processado e julgado pelo Supremo Tribunal Federal (STF), após autorização da Câmara dos Deputados por 2/3 (dois terços) dos seus membros.

b) A prisão do Presidente da República poderá ser determinada em virtude de flagrante delito de crime inafiançável.

c) O Presidente da República poderá ser julgado pelo STF em virtude de crimes comuns praticados antes do início do seu mandato.

d) São crimes de responsabilidade os atos do Presidente da República que, dentre outros, atentem contra a probidade na administração e contra o cumprimento das leis e das decisões judiciais.

e) Será considerado eleito Presidente da República o candidato que, registrado por partido político, obtiver a maioria absoluta de votos, incluídos os em branco e os nulos.

**30.** Sobre a organização político-administrativa do Estado brasileiro, assinale a alternativa correta:

a) A organização político-administrativa da República Federativa do Brasil compreende a União, os Estados, o Distrito Federal, os Municípios e os Territórios, todos autônomos, nos termos da Constituição.

b) Os Estados podem incorporar-se entre si, subdividir-se ou desmembrar-se para se anexarem a outros, ou formarem novos Estados ou Territórios Federais, mediante aprovação da população diretamente interessada, através de plebiscito, e do Congresso Nacional, por emenda constitucional.

c) A criação, a incorporação, a fusão e o desmembramento de Municípios, far-se-ão por lei municipal, dentro do período determinado por Lei Complementar Federal, e dependerão de consulta prévia, mediante plebiscito, às populações dos Municípios envolvidos, após divulgação dos Estudos de Viabilidade Municipal, apresentados e publicados na forma da lei.

d) É permitido à União subvencionar ou embaraçar o funcionamento de igrejas e cultos religiosos.

e) Os Territórios Federais integram a União, e sua criação, transformação em Estado ou reintegração ao Estado de origem serão reguladas em lei complementar.

**31.** Quanto às disposições constitucionais sobre os servidores públicos, pode-se afirmar que:

- a) A Carta Magna não veda aos empregados das sociedades de economia mista o acúmulo remunerado de cargos, empregos ou funções públicas.
- b) As funções de confiança são exercidas exclusivamente por servidores ocupantes de cargos efetivos na administração e destinam-se apenas às atribuições de direção, chefia e assessoramento.
- c) O concurso público pode ser realizado somente por meio de títulos de acordo com a natureza e a complexidade do cargo ou emprego.
- d) Após adquirir estabilidade, o servidor público somente perder seu cargo por decisão judicial transitada em julgado.
- e) Os cargos públicos efetivos somente podem ser ocupados por brasileiros natos ou naturalizados.

**32.** Segundo o art. 144 da Constituição da República de 1988, a segurança pública será exercida para a preservação da ordem pública e da incolumidade das pessoas e do patrimônio. Sobre esse assunto, marque a alternativa CORRETA.

- a) A segurança viária compreende a educação, engenharia e fiscalização de trânsito, além de outras atividades previstas em lei que assegurem às famílias o direito à mobilidade urbana e rural.
- b) As guardas municipais, destinadas à proteção de bens, serviços e instalações do Município, são forças auxiliares e reserva do Exército.
- c) Compete às polícias militares exercer as funções de polícia marítima, aeroportuária e de fronteiras.
- d) Às polícias civis, dirigidas por delegados de polícia de carreira, incumbem, ressalvada a competência da União, as funções de polícia judiciária e a apuração de infrações penais, exceto as militares.
- e) As guardas municipais têm o dever de realizar o policiamento ostensivo para preservar a ordem pública, além de proteger os bens, serviços e instalações de propriedade do Município.

**33.** Assinale a alternativa que NÃO reproduz função precípua do Ministério Público segundo a CF/88:

- a) Expedir notificações nos procedimentos administrativos de sua competência, requisitando informações e documentos para instruí-los, na forma da lei complementar respectiva.
- b) Exercer o controle externo da atividade policial, na forma da lei complementar.
- c) Promover, privativamente, a ação penal privada, na forma da lei.
- d) Defender judicialmente os direitos e interesses das populações indígenas.
- e) promover o inquérito civil e a ação civil pública, para a proteção do patrimônio público e social, do meio ambiente e de outros interesses difusos e coletivos.

**34.** Segundo a Constituição do Estado de Santa Catarina, pode-se afirmar que:

- a) São militares estaduais os integrantes dos quadros efetivos da Polícia Militar e do Corpo de Bombeiros Militar
- b) Ao militar é permitida a sindicalização, sendo vedada a greve.
- c) Compete aos Conselhos de Justiça decidir sobre a perda do posto e da patente dos oficiais e da graduação das praças.
- d) Lei ordinária federal disporá sobre o ingresso, garantias, remuneração, organização e estruturação das carreiras da Polícia Civil.
- e) O Comando da Polícia Militar do Estado de Santa Catarina será nomeado pelo Governador do Estado dentre quaisquer oficiais da ativa.

### **DIREITO PENAL**

**35.** Durante uma festa realizada a bordo de um iate particular, de bandeira brasileira, José, brasileiro, estuprou Maria, também brasileira. No momento do estupro, a embarcação se encontrava navegando em alto-mar.

Neste caso:

- a) Será aplicável a lei penal brasileira ao referido delito, pelo princípio da personalidade passiva
- b) Será aplicável a lei penal brasileira ao referido delito, pelo princípio da personalidade ativa
- c) Será aplicável a lei penal brasileira ao referido delito, pelo princípio do bandeira ou pavilhão.
- d) Será aplicável a lei penal brasileira ao referido delito, pelo princípio da territorialidade.
- e) Não será aplicável a lei penal brasileira

**36.** A lei penal mais benéfica é aplicável de forma retroativa, ou seja, aplica-se aos fatos praticados antes da sua entrada em vigor:

- a) ainda que já tenha havido sentença penal condenatória transitada em julgado
- b) desde que não tenha havido sentença penal condenatória transitada em julgado
- c) exceto no que tange a crimes hediondos ou equiparados
- d) desde que o processo criminal ainda não tenha se iniciado.
- e) exceto no caso de reincidência em crime doloso.

**37.** A culpa consciente ocorre quando o agente:

- a) prevê a possibilidade de ocorrência do resultado, mas age mesmo assim, pouco se importando com sua eventual ocorrência.
- b) prevê que o resultado fatalmente ocorrerá, mas age mesmo assim, embora não seja esse o fim último do seu agir.
- c) não prevê a ocorrência do resultado ao qual dá causa por imprudência, negligência ou imperícia.
- d) prevê e deseja o resultado.
- e) prevê a possibilidade de ocorrência do resultado, mas acredita sinceramente que com suas habilidades conseguirá evitar sua ocorrência.

**38.** Aquele que, de forma moderada e proporcional, repele ataque espontâneo de um cão feroz, causando a morte do animal, presentes os demais requisitos, age amparado:

- a) pela inexigibilidade de conduta diversa
- b) pela legítima defesa própria
- c) pelo estado de necessidade
- d) pelo exercício regular de direito
- e) pelo estrito cumprimento do dever legal

**39.** O funcionário público que exige, para si, vantagem indevida em razão da função, embora não chegue a recebê-la, pratica o crime de:

- a) concussão consumada
- b) corrupção passiva consumada
- c) corrupção ativa consumada
- d) corrupção passiva tentada
- e) corrupção ativa tentada

**40.** José, valendo-se da distração de Maria, coloca uma substância em sua bebida. Maria ingere o drink e acaba por ficar sonolenta, dormindo quase que imediatamente. José, então, subtrai a bolsa de Maria, com todos os seus pertences.

Neste caso, pode-se afirmar que houve.

- a) roubo com violência imprópria
- b) roubo impróprio
- c) furto mediante fraude
- d) furto simples e lesão corporal leve
- e) furto qualificado pela destreza

**41.** O agente que praticar o crime de homicídio qualificado pelo feminicídio terá sua pena aumentada de um terço à metade caso o crime seja praticado nas seguintes situações, EXCETO:

- a) durante a gestação ou nos 3 (três) meses posteriores ao parto.
- b) contra pessoa menor de 14 (catorze) anos.

c) contra pessoa com deficiência ou portadora de doenças degenerativas que acarretem condição limitante ou de vulnerabilidade física ou mental.

d) na presença física ou virtual de descendente ou de ascendente da vítima.

e) contra pessoa maior de 50 (cinquenta) anos

**42.** José, ao ser informado pelo Oficial de Justiça de que sua residência seria alvo de um mandado de busca domiciliar, se opôs à execução do ato, agredindo o Oficial de Justiça. O Oficial de Justiça, no entanto, se levantou, chamou força policial e conseguiu cumprir o mandado, apesar de ter sofrido lesão corporal leve.

Neste caso, pode-se afirmar que:

- a) José praticou o crime de resistência tentada, apenas
- b) José praticou o crime de resistência consumada, apenas
- c) José praticou os crimes de resistência tentada e lesão corporal leve
- d) José praticou os crimes de resistência consumada e lesão corporal leve
- e) José praticou o crime de lesão corporal leve, apenas.

#### **DIREITO PROCESSUAL PENAL**

**43.** O Inquérito policial, nos crimes de ação penal privada:

- a) somente poderá ser instaurado caso haja requerimento de quem tenha qualidade para ajuizar a ação penal privada
- b) pode ser instaurado de ofício pelo Juiz
- c) não poderá ser instaurado, devendo ser lavrado termo circunstanciado de ocorrência
- d) poderá ser instaurado com mera requisição do MP
- e) poderá ser instaurado após requerimento de qualquer do povo

**44.** Caso esteja preso o indiciado, o inquérito policial, como regra, deverá ser concluído no prazo de:

- a) 10 dias, contados da instauração do Inquérito policial
- b) 10 dias, contados do dia da execução da prisão
- c) 30 dias, contados da instauração do Inquérito policial
- d) 30 dias, contados do dia da execução da prisão
- e) 15 dias, contados do dia da execução da prisão



- 45.** Tendo sido arquivado o inquérito policial por falta de base para a denúncia,
- a) a autoridade policial não poderá proceder a novas diligências investigatórias, por ter ocorrido coisa julgada material.
  - b) a autoridade policial poderá proceder a novas diligências investigatórias, desde que haja notícia da existência de prova nova, necessitando, para tanto, de autorização do Ministério Público.
  - c) a autoridade policial poderá proceder a novas diligências investigatórias, desde que haja notícia da existência de prova nova, desde que haja autorização judicial.
  - d) a autoridade policial poderá proceder a novas diligências investigatórias, mesmo que não tenha surgido notícia de prova nova, pelo princípio da busca pela verdade real.
  - e) a autoridade policial poderá proceder a novas diligências investigatórias, desde que haja notícia da existência de prova nova, não necessitando, para tanto, de autorização.

**46.** José subtraiu o celular de um pedestre na rua, tendo desferido uma facada na vítima. Logo em seguida, foi perseguido incessantemente por populares que presenciaram o ato, tendo sido capturado alguns minutos depois e preso em flagrante.

Neste caso, é correto afirmar que houve:

- a) Flagrante próprio
- b) Flagrante impróprio
- c) Flagrante presumido
- d) Flagrante esperado
- e) situação ilegal, por não haver possibilidade de prisão em flagrante por quem não seja agente policial.

**47.** A prisão preventiva é uma modalidade de prisão cautelar, ou seja, uma espécie preventiva que não se baseia na culpa do agente, mas em fundamentos de cautelaridade.

Com relação à prisão preventiva, esta será cabível:

- a) mesmo que se verifique ter o agente praticado o fato amparado por excludente de ilicitude.
- b) no caso de crimes cuja pena máxima seja superior a 02 anos
- c) se o agente for reincidente em crime doloso.
- d) desde que não tenha sido anteriormente revogada.
- e) em caso de crime hediondo ou equiparado, sem necessidade de fundamentação

**48.** No que tange à ação penal privada subsidiária da pública, é correto afirmar que:

- a) será cabível caso o MP não ajuíze denúncia no prazo legal, ainda que haja pedido de arquivamento do inquérito.

- b) deverá ser ajuizada no prazo de 06 meses, a contar da ciência da autoria delitiva.
- c) deverá ser ajuizada no prazo de 06 meses, a contar da data do fato criminoso.
- d) deverá ser ajuizada no prazo de 06 meses, a contar do esgotamento do prazo para o MP.
- e) não há prazo decadencial para seu ajuizamento, podendo ser ajuizada enquanto não extinta a punibilidade.

**49.** A autoridade policial poderá arbitrar fiança

- a) em qualquer crime doloso
- b) somente no caso de de infração cuja pena privativa de liberdade máxima não seja superior a 04 (quatro) anos.
- c) somente no caso de de infração cuja pena privativa de liberdade máxima não seja superior a 08 (oito) anos.
- d) somente em caso de crime culposos.
- e) somente em caso de infração cuja pena máxima seja inferior a 04 anos de privação da liberdade.

**50.** Após a realização da prisão, a autoridade policial deverá encaminhar o Auto de Prisão em Flagrante ao Juiz competente, bem como cópia à Defensoria Pública, caso o preso não indique advogado. Tal providência deverá ser adotada no prazo de:

- a) 24h
- b) 48h
- c) 72h
- d) 02 dias
- e) 05 dias

## LEGISLAÇÃO INSTITUCIONAL

**51.** Assinale o item INCORRETO, tendo em vista o que consta da Lei n. 6.218/1983:

- a) Os Policiais-Militares de carreira são considerados na ativa.
- b) São considerados na ativa os incluídos na Polícia Militar voluntariamente, durante os prazos a que obrigarem a servir.
- c) Os inativos são da reserva remunerada, quando tendo passado por uma das situações anteriores, estão dispensados, definitivamente da prestação de serviço na ativa, mas continuam a perceber remuneração do Estado.
- d) Os componentes da reserva remunerada, quando convocados, estão em situação de atividade.
- e) Os alunos de órgãos de formação de policiais-militares são militares da ativa.

**52.** Assinale o item correto relativo aos Conselhos de Justificação e Disciplina:

- a) O Oficial, presumivelmente incapaz de permanecer como policial-militar da ativa será submetido a Conselho de Disciplina, na forma da legislação peculiar.
- b) Compete ao Superior Tribunal Militar julgar os processos do Conselho de Justificação na forma estabelecida em lei peculiar
- c) Os Oficiais reformados e da reserva remunerada, também, podem ser submetidos a Conselho de Disciplina.
- d) O Aspirante a Oficial e as praças com estabilidade assegurada, ao serem submetidos a Conselho de Disciplina, serão afastados das atividades que estiverem exercendo.
- e) Compete ao Governador do Estado julgar, em última instância, os processos oriundos dos Conselhos de Disciplina.

**53.** Assinale a alternativa correta sobre as promoções previstas na Lei n. 6.218/1983:

- a) Promoção por merecimento é aquela que se baseia na precedência hierárquica de um militar sobre os demais de igual posto ou graduação, dentro de um mesmo quadro ou qualificação
- b) As promoções por merecimento e antiguidade não poderão ocorrer post mortem, mesmo que o militar falecido já tivesse sido incluso nos Quadros de Acesso e com indicação definitiva para promoção, não efetivada por motivo do óbito.
- c) Não poderá haver promoção cumulativa em decorrência do mesmo fato.
- d) Promoção por antiguidade é aquela que ocorre após a conclusão de curso de formação ou concurso e baseia-se no conceito numérico final, observada a ordem decrescente e o número de vagas.
- e) Haverá promoção do policial-militar por ocasião de sua transferência para a reserva remunerada ou de sua reforma.

**54.** Analise os itens abaixo:

- I – A exclusão da praça a bem da disciplina acarreta a perda de seu grau hierárquico e a isenta das indenizações pelos prejuízos causados à Fazenda Estadual ou a terceiros, bem como das pensões de sentença judicial.
- II – É da competência do Governador do Estado o ato de exclusão a bem da disciplina do Aspirante-a-Oficial, bem como das praças com estabilidade assegurada.
- III – A praça excluída a bem da disciplina não terá direito a qualquer remuneração ou indenização e sua situação será definida pela Lei do Serviço Militar.
- IV – A deserção do policial-militar acarreta interrupção do serviço policial militar com a

consequente demissão “ex-officio”, para o oficial ou exclusão do serviço ativo para a praça.

Estão corretos os itens:

- a) I, II e III
- b) II e III
- c) I e IV
- d) III e IV
- e) I, III e IV

**55.** Analise os itens abaixo tendo em vista o constante do Decreto n. 12.112/1980:

- I – O pedido de reconsideração de ato deve ser encaminhado através da autoridade a quem o requerente estiver diretamente subordinado.
- II – O pedido de reconsideração de ato deve ser apresentado no prazo máximo de dois dias úteis, a contar da data em que o policial-militar tomar oficialmente conhecimento dos fatos que o motivaram.
- III – A apresentação da queixa é cabível mesmo sem a apresentação do pedido de reconsideração.
- IV – O queixoso deve informar, verbalmente, à autoridade de quem vai se queixar, do objeto do recurso disciplinar que irá apresentar.

Estão INCORRETOS os listados em:

- a) I e II
- b) II e III
- c) I, III e IV
- d) II e IV
- e) III e IV

**56.** Assinale o item que apresenta causa de justificação prevista no Decreto n. 12.112/1980:

- a) bom comportamento
- b) ter sido cometida a transgressão em obediência à ordem superior
- c) ter sido cometida a transgressão para evitar mal maior
- d) falta de prática do serviço.
- e) relevância de serviços prestados

**57.** Escolhe a alternativa que apresenta a definição de Relevação constante do Decreto n. 12.112/1980:

- a) Consiste na suspensão de cumprimento da punição imposta.
- b) Consiste em tornar sem efeito a aplicação da punição.
- c) Consiste na transformação da punição proposta ou aplicada em uma mais rigorosa se assim o exigir o interesse da disciplina e da ação educativa do punido.
- d) Consiste na transformação da punição proposta ou aplicada em uma menos rigorosa, se assim o exigir o interesse da disciplina e da ação educativa do punido.
- e) Consiste no perdão dado pelo Governador do Estado

**58.** São requisitos para o ingresso nas carreiras das instituições militares previstos na Lei Complementar 587, EXCETO:

- a) ser aprovado e classificado no exame de avaliação de escolaridade, por meio de prova escrita.
- b) ter nacionalidade brasileira.
- c) estar em dia com os deveres do serviço militar obrigatório, no caso de candidatos do sexo masculino.
- d) possuir peso proporcional à altura, conforme preconizado pela Organização Mundial de Saúde (OMS) por meio do índice de massa corporal.
- e) não ter sido condenado por crime culposo, com sentença condenatória transitada em julgado.

**QUESTÃO DISCURSIVA**

Motivado pela leitura dos textos seguintes, sem, contudo, copiá-los ou parafraseá-los redija TEXTO DISSERTATIVO-ARGUMENTATIVO com, no mínimo, 20 e, no máximo, 30 linhas, em modalidade e limites solicitados, em norma padrão da língua portuguesa, atribuindo-lhe um título sobre o tema a seguir.

**REDUÇÃO DA MAIORIDADE PENAL: AVANÇO OU RETROCESSO**

“Quando falo sobre redução da maioridade penal, costumo dizer que a sociedade precisa decidir em que banco quer ver a juventude. Se no banco da escola ou no banco dos réus. Anteontem, o Congresso Nacional sinalizou que prefere a segunda opção. A Comissão de Constituição e Justiça da Câmara dos Deputados aprovou a constitucionalidade da PEC que reduz a maioridade penal de 18 para 16 anos”.

Marcelo Freixo, O Globo, 02/04/2015.

“Os limites para a maioridade penal são assuntos que abrangem a psicologia, a neurologia e a sociologia. Entretanto, não existe uma resposta concreta, afinal, esses limites dependem, geralmente, do quadro cultural de cada país. No Xingu, por exemplo, não existem dúvidas que um rapaz de 14 anos já é um adulto. Em alguns estados dos EUA não há uma lei específica sobre a idade mínima para responsabilização penal. Em países como Japão, Irlanda, Suécia e Argentina, adolescentes que cometem crimes graves são julgados e responsabilizados como adultos.”

(Disponível em: [https://www.epdonline.com.br/noticias/os-pros-e-contras-da-reducao-da-maioridade-penal/1574?gclid=CK7N8JqG\\_s8CFVYGkQodbWMHVA.](https://www.epdonline.com.br/noticias/os-pros-e-contras-da-reducao-da-maioridade-penal/1574?gclid=CK7N8JqG_s8CFVYGkQodbWMHVA.))

“Foi brutal o assassinato do casal de namorados Liana Friedenbach e Felipe Caffé, em São Paulo. Nada justifica um crime dessa natureza. O país está chocado. A participação de um menor no delito torna o caso ainda mais dramático. A pergunta está nas ruas: não seria o caso de reduzir a maioridade penal?”

(Folha de S. Paulo, editorial, 13/11/2003)

**Obs.:** disponibilizamos um serviço de correção especificamente para este simulado, em conformidade com os critérios utilizados pela banca Cebraspe (Cespe).

Link para correção da sua discursiva:

<https://www.estrategiaconcursos.com.br/cursosPorConcurso/discursivas-para-concursos/>

**FOLHA DE RESPOSTA**

1	
2	
3	
4	
5	
6	
7	
8	
9	
10	
11	
12	
13	
14	
15	
16	
17	
18	
19	
20	
21	
22	
23	
24	
25	
26	
27	
28	
29	
30	

# Preencha o Gabarito!

<https://estr.news/Simulado-PM-SC-21-07>

## ***Não é assinante?***

*Confira nossos planos, tenha acesso a milhares de cursos e participe gratuitamente dos projetos exclusivos para alunos assinantes. Trilhas, Monitorias, Simulados, e muito mais...*



**ASSINATURA  
ILIMITADA**

**ESTUDE PARA QUALQUER CONCURSO\*  
SEM PREOCUPAÇÃO**

**1 ANO**  
12X R\$ 199,97

**2 ANOS**  
12X R\$ 333,97

\*VERIFICAR CONDIÇÕES NO SITE

<https://www.estrategiaconcursos.com.br/assinaturas/>