

## COMENTÁRIOS DE QUESTÕES PASSÍVEIS DE RECURSOS OU ANULAÇÃO DA PROVA D IGP SC

**Olá queridos alunos e colegas.**

Enfim, passado o dia derradeiro, aqui estamos com as dúvidas e sugestões de questões passíveis de anulação ou mudança de gabarito (se houver esta possibilidade).

Antes de mais nada só tenho a agradecer pela compreensão, camaradagem e pela adesão aos meus cursos.

Muitos sabem que abrir novas disciplinas em um tempo disponível escasso é muito corrido e podem ocorrer alguns erros pontuais. Mas, sei que fiz o possível dentro das limitações que tive. E também sei que posso fazer ainda melhor, conforme disponibilidade de tempo.

Mas, dentro das minhas limitações venho aqui trazer algumas questões que colegas que fizeram a prova me questionaram, seja no zap, no facebook ou no site do Estratégia.

Como são muitas questões e não daria para comentar todas elas, de todos os cursos que ministrei, comentei as que deram mais reclamações. E o prazo para o candidato entrar com recurso é mais curto que soco de cobra. Buscarei comentar, em breve, todas as questões de todos os cargos para os quais abri curso.

Para que vocês tenham condições de ingressar com recurso(s) encerro por aqui meus comentários. Ainda tenho uma aula para acabar, mas, desde ontem priorizei responder às dúvidas dos meus alunos, colegas e futuros peritos na terra santa e bela Catarina.

Não coloquei uma numeração específica nas questões, pois, tivemos quatro diferentes tipos de provas. Mas, você conseguirá encontrar o que procura.

---

**A campeã:**

Joel, após matar seu desafeto na sala de estar de sua casa, com uma faca, antes de sair, joga uma guimba (bituca) de cigarro com marcas de batom no local, a fim de tentar direcionar o trabalho pericial para um suspeito inverídico (no caso, uma mulher). Esse tipo de vestígio é classificado como:

- a) Vestígio acidental.
- b) Vestígio impróprio.
- c) Vestígio falsificado.
- d) Vestígio falso.

O estudioso Alberi Espíndula classificaria este como um vestígio forjado. Se a banca usou como base a visão de Stumvoll este classificaria como um indício proposital que no caso da questão seria o falso. Este autor divide os vestígios propositais em autênticos e falsos. Não como falsificados.

Somente um dos autores que vi determinaria como falsificado.

A banca não fornece nenhuma bibliografia. A imensa maioria de estudiosos mencionam forjados ou falsos. Falsificados seria uma pequena parcela de especialistas na área.

Creio que poderíamos a oferta de recurso.

Se muitos entrarem com recurso tem um peso maior para reconsideração do gabarito ou anulação.

Segue abaixo o que encontrei e, segundo este conceito, a alternativa D estaria correta. Mas, reforço: não vejo uma visão majoritária para este conceito.

Falso Vestígio => é aquele produzido pelo agente (policial), inadvertidamente, por conta da falta total de conhecimento de perícia ou por desatenção introduzindo um elemento estranho à cena do crime.

Vestígio Falsificado => prova plantada pelo criminoso, introduzindo algum elemento material ou mexendo na cena do crime para confundir a investigação.

---

Considerando as munições de armas de fogo de porte à venda no Brasil, em específico, as munições para revólveres de calibre 38 SPL e pistolas de calibre 380 ACP é verdadeiro afirmar que:

I. Todos estes revólveres e pistolas utilizam somente munição de fogo central.

II. Estes revólveres podem utilizar munições montadas com espoletas do tipo Boxer.

III. Estas pistolas utilizam munições nacionais originais com propelentes de base tripla.

IV. As munições utilizadas por estes revólveres e pistolas podem ser utilizadas em outras armas de fogo existentes.

a) Somente o Item I está correto.

b) Somente o Item II está incorreto.

c) Somente o item IV está correto.

d) Somente o item III está incorreto.

A MEU VER A QUESTÃO ABORDA ESTUDO DE MUNIÇÕES, QUE NÃO ESTÁ PREVISTO NO EDITAL.

O conteúdo sobre balística se refere a exame de eficiência em munição e exame de eficiência em arma de fogo.

A questão não retrata exame de eficiência, mas, estudo de munições. A meu ver passível de anulação.

## QUESTÃO

- Considerando os revólveres e pistolas de fabricação Nacional posteriores ao ano 2000 qual o item verdadeiro:

PROVAVELMENTE SE RELACIONA A UM DECRETO NÃO MENCIONADO NO EDITAL

a) Caso ocorra o disparo destas armas de fogo e por alguma falha o projétil não seja expelido cano afora o atirador poderá efetuar novo disparo uma vez que nenhum dano ocorrerá ao equipamento.

---

**DENTRO DO CONTEUDO**

b) Nenhuma arma curta de porte descrita no enunciado poderá utilizar munições com características +P ou +P+. NÃO SE REFERE A EFICIENCIA DE MUNIÇÃO, MAS, DE TIPOS DE MUNIÇÃO. NÃO SE REFERE A EFICIENCIA DE ARMAS

c) Os revólveres realizam disparos em ação dupla ou simples, por sua vez as pistolas somente realizam disparos em ação simples. NÃO SE REFERE A EXAME DE EFICIENCIA.

d) Os revólveres de calibre 38 SPL poderão ser utilizados para disparos com munição especificada 38 SPL +P+, assim como as pistolas de calibre 380 ACP poderão ser utilizadas para disparos com munição 380 ACP +P. (CORRETA)

NÃO SE REFERE A EFICIENCIA DE MUNIÇÃO, MAS, DE TIPOS DE MUNIÇÃO. QUESTÃO QUE DEVE SER SOLICITADA A ANULAÇÃO.

O conteúdo sobre balística se refere a exame de eficiência em munição e exame de eficiência em arma de fogo.

A questão não retrata exame de eficiência, mas, estudo de munições. A meu ver passível de anulação.

- Considerando as armas de fogo e as munições de fabricação Nacional atuais qual o item verdadeiro:

a) No disparo de projéteis realizados por pistola com 95 grains de peso e de projéteis realizados por fuzis com 80 grains de peso os danos ao corpo humano impactado está relacionado tão somente a esta diferença de peso de projéteis e não ao comprimento dos canos das armas utilizadas.

b) Quando do disparo de arma de fogo em vidro parabrisas de um automóvel é incorreto afirmar que projéteis secundários gerados pelo estilhaçar deste vidro podem causar danos ao corpo humano.

---

c) As impressões deixadas no estojo quando disparado por arma de fogo poderão individualizar a arma que o realizou pelas marcações da câmara, do percussor ou percutor, e do extrator. (CORRETA)

d) O correto funcionamento de revólveres e pistolas quando de um disparo é capaz de ofender a espoleta que deverá por sua vez gerar centelha capaz de gerar a explosão imediata da pólvora que impelirá o projétil através do cano da arma.

NÃO SE REFERE A EFICIENCIA DE MUNIÇÃO, NEM DE EFICIENCIA DE ARMAS. QUESTÃO QUE DEVE SER SOLICITADA A ANULAÇÃO.

Dos efeitos advindos aos seres humanos quando expostos a disparos ou impactados por projéteis

lançados por armas de fogo julgue os itens:

I. O ser humano exposto a disparo de arma de fogo ou impactado por projétil lançado por arma de fogo poderá ser incapacitado, mesmo que momentaneamente, por danos psicológicos, neurológicos ou hemodinâmicos.

II. Somente danos neurológicos podem garantir a imediata cessação das atividades motoras do ser humano quando impactado por projétil de arma de fogo.

III. Somente disparos de armas de fogo com projéteis mais pesados que 159 grains de peso podem causar danos que incapacitem imediatamente o ser humano.

IV. Impactos no corpo humano advindos de projéteis de arma de fogo com peso inferior a 85 grains de peso poderão causar danos hemodinâmicos suficientes a morte.

a) Todos os itens estão corretos.

b) Somente os itens I, II e IV estão corretos. (CORRETA)

c) Somente o item IV está incorreto.

---

d) Somente os itens II e III estão corretos.

ITENS II, III, IV SERIAM RELATIVOS A ESTUDO DAS MUNIÇÕES, NÃO DE SUA EFICIENCIA COMO MUNIÇÃO.

74. Considerando a cronotanatognose, assinale a alternativa INCORRETA entre as assertivas abaixo:

- a) A rigidez cadavérica, por ser o mais frequente e apresentar um tempo já bem estabelecido e constante para cada uma etapas de rigidez, nas diversas partes do corpo, é considerado o mais fidedigno e confiável entre os diversos métodos de avaliação do tempo decorrido desde a morte.
- b) O esboço da mancha verde abdominal na fossa ilíaca direita costuma ocorrer entre 16 e 24 horas.
- c) A queda da temperatura interna do cadáver não é constante e, em alguns casos, pode até mesmo subir nas primeiras duas a três horas após a morte.
- d) Os livores de hipóstase surgem, em média, de 2 a 3 horas depois da morte e costumam fixar-se definitivamente mais frequentemente entre 8 a 12h após a morte.

COMENTÁRIOS:

Muitos alunos me perguntaram se esta questão pode ser anulada. Principalmente pelas alternativas b e d.

b) O esboço da mancha verde abdominal na fossa ilíaca direita costuma ocorrer entre 16 e 24 horas.

A mancha verde se inicia na fase de autólise. E se acentua conforme ocorre a putrefação. E não se dá após duas horas. Eu nunca vi esta mancha em cadáveres neste período. Então, vejo que duas alternativas estariam erradas.

Quanto à alternativa d não vejo nada que possa cravar que está errado. Depende do autor que se adotar. Poderia estar certo ou errado, na visão destes.

---

77. As mortes súbitas ocorridas em casa ou hospitalares costumam, eventualmente, gerar dúvidas sobre a necessidade de encaminhamento ao IML. Dentre as situações hipotéticas abaixo, marque a única alternativa onde NÃO há obrigatoriedade de encaminhamento para necropsia no Instituto Médico-Legal.

a) Paciente de 71 anos, diabético, fumante e com dois infartos prévios. Sofreu acidente de carro com fratura de fêmur e, após 45 dias de internação, desenvolveu uma pneumonia hospitalar seguida de septicemia e óbito.

b) Óbitos ocorridos no trânsito quando não há envolvimento de outros carros ou vítimas, desde que o motorista não tenha feito uso de álcool ou psicotrópicos.

c) Paciente de 62 anos, hipertenso, encontrado em óbito por causa desconhecida em sua residência, sem suspeita de violência ou sinais externos de violência.

d) Paciente de 55 anos, depressiva, em tratamento psiquiátrico e usuária de três tipos de antidepressivos. Foi encontrada em óbito na sua residência com diversos dos seus medicamentos controlados ao lado da cama. Familiares referem que a mesma apresentava ideação suicida nas últimas semanas.

As situações de mortes que devem ser "encaminhadas" ao IML são as mortes violentas ou suspeitas. Se em indivíduo desconhecido e sem causa aparente da morte, também. Demais **casos não requerem IML**.

Vamos comentar as alternativas? Vou grifar informações e tecer comentários.

a) Paciente de **71 anos, diabético, fumante e com dois infartos prévios (já está pedindo para morrer)**. Sofreu acidente de carro com fratura de fêmur (**diabético com fratura de osso longo, de difícil recuperação**) e, após 45 dias de internação (**demonstra debilidade e dificuldade em recobrar condição saudável**), desenvolveu uma

---

pneumonia hospitalar seguida de septicemia (**só falta o atestado de óbito para esse camarada**) e óbito (**até que resistiu muito**).

CORRETO. O paciente tem histórico de doenças e acidentes que levam à debilitação e complicações de saúde. Ainda no hospital contraiu pneumonia. Que leva muitos idosos à morte. **Não é morte suspeita. Não requer IML.**

b) Óbitos ocorridos no trânsito quando não há envolvimento de outros carros ou vítimas, desde que o motorista não tenha feito uso de álcool ou psicotrópicos. AFIRMATIVA ESTRANHA. Como se sabe se a pessoa ingeriu ou não estas drogas? Se já se tem certeza de que não as consumiu, então, a vítima já passou por necropsia. A vítima está identificada?

c) Paciente de **62 anos, hipertenso, encontrado em óbito por causa desconhecida** em sua residência, sem suspeita de violência ou sinais externos de violência. **PRECISA DE PASSAR PELO IML.** Morte suspeita. Não há sinais de violência. Mas, poderia ter sido envenenada (ou não). Nenhum sinal tanatológico foi mencionado, o que poderia contribuir para averiguar envenenamento.

d) Paciente de 55 anos, depressiva, em **tratamento psiquiátrico e usuária** de três tipos de antidepressivos. Foi encontrada em óbito na sua residência com diversos dos seus medicamentos controlados **ao lado da cama (muita gente deixa o remédio ao lado da cama para não se esquecer de se medicar)**. Familiares referem que a mesma apresentava ideiação suicida nas últimas semanas (**pode ter cometido ou não suicídio**). OUTRA AFIRMATIVA MAL FORMULADA. Se a pessoa está em tratamento psiquiátrico e em estado de depressão o caso de suicídio é típico. Mas, geralmente se enforcam. Aqui nada foi mencionado. Outro aspecto: a pessoa toma três medicamentos. Estes foram encontrados ao lado da cama. Mas, não foi mencionado se haviam sido consumidos (muito menos informam qual a quantidade que tinha destes medicamentos), para caracterizar um possível suicídio por intoxicação (já peguei caso em que a pessoa tomou 33 cartelas de diazepam para morrer). Como farmacêutico e como perito diria que se tomar uma cartela inteira de cada tipo de



---

medicamento pode ser que nem venha a ter intoxicação. Muito menos óbito. **A MEU VER REQUER IML. MORTE SUSPEITA.**

**RESPOSTA DO PROF: A.**

RESPOSTA DA BANCA: C (?).

As definições: vestígio, evidência e indício são importantes na perícia criminal, pois são termos muito usuais e cujos significados devem ser claros para a narrativa da ação criminosa investigada nos laudos periciais. A alternativa correta é:

- a) No local de crime o Perito coleta evidências.
- b) O Perito Criminal transforma, através de exames específicos, o vestígio em evidência.
- c) Nem toda evidência é um vestígio.
- d) A análise das evidências permite identificar o vestígio

COMENTÁRIOS

- a) No local de crime o Perito coleta evidências. ERRADO. COLETA OS VESTÍGIOS.
- b) O Perito Criminal transforma, através de exames específicos, o vestígio em evidência.
- c) Nem toda evidência é um vestígio. ERRADO. O VESTÍGIO PODE SE CONVERTER EM EVIDENCIA. PORTANTO, TODA EVIDENCIA JÁ FOI UM VESTÍGIO.
- d) A análise das evidências permite identificar o vestígio. ERRADO. BASTAVA SEGUIR A DICA QUE DEI, DE ACORDO COM A "EVOLUÇÃO": VEI. VESTÍGIOS PODEM SE TORNAR EVIDENCIAS E ESTAS PODEM SE TORNAR INDÍCIOS.

Vou ser mais chato do que o normal:

- b) O Perito Criminal transforma, através de exames específicos, o vestígio em evidência.

Esta é a resposta da banca. Eu diria que está menos incorreta. O perito transforma, através de exames? Que tipos de exames? Existe vestígios que,

em função dos fatos, de uma gama de fatores pode-se inferir que seria uma evidência. E não fiz nenhuma **transformação, nenhum exame físico, apenas intelectual.**

EU arriscaria um recurso, se me interessasse anular a questão.

Apesar dela ser extremamente simples e fácil.

Questão sobre designação de perito:

Autoridade não designa perito. Exceto ad hoc. Que não foi mencionado na questão.

ANULAÇÃO

## BIIOQUÍMICO

48. A vitamina C é solúvel em água enquanto a vitamina E é insolúvel em água. Além disso, a vitamina C é um sólido com estrutura cristalina e a vitamina E é um óleo. Quais são os fenômenos físicos que justificam a forma cristalina e a solubilidade em água da vitamina C?

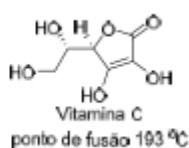
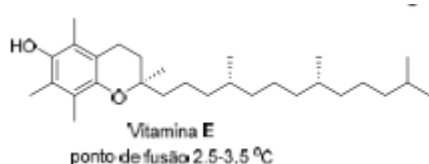

- As interações de Lewis.
- As interações iônicas.
- As interações de Brønsted.
- As interações de Van der Waal.

## COMENTÁRIOS

O comando da questão questiona o que justifica a solubilidade da vitamina C na água. Sabemos que a água é polar e que a vitamina C apresenta

pequena cadeia carbônica e vários grupos polares, inclusive as hidroxilas (OH) que formam fortes interações do tipo ponte de Hidrogênio com a água. A molécula de vitamina C não é iônica (exclui alternativa B).

Pergunta: Mudaram o nome do Van der Waals? Ou pensaram que seria plural usar Waals? Então, a meu ver já se configura erro material. Imagine confundir Pauli com Pauling.

QUESTÃO SEM RESPOSTA CORRETA.

INCLUSIVE ESTA QUESTÃO ESTÁ EXPLICADA E COMENTADA EM MEU MATERIAL DIDÁTICO, SE NÃO ESTIVER ENGANADO.

50. Os reagentes de Grignard  $\text{RMgX}$ , reagem com aldeídos para produzir álcoois. Por exemplo, dois aldeídos são separadamente tratados com brometo de metilmagnésio conforme as reações R1 e R2 abaixo. Os produtos são formados sem estereosseletividade. Quantos estereoisômeros são formados em cada reação? Qual é a relação estereo-isomérica entre os produtos de cada reação? Qual é a propriedade óptica da solução R1 e da solução R2 quando as reações se completam?

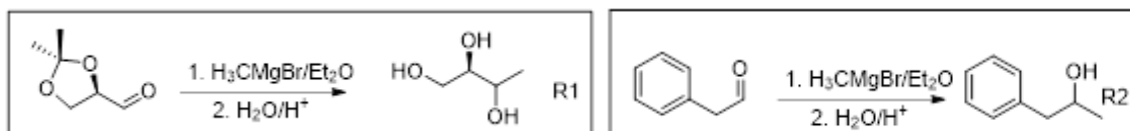

ANALISANDO OS PRODUTOS FORMADOS

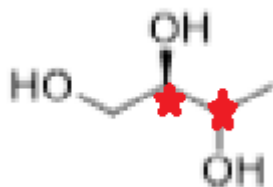

O COMPOSTO FORMADO POSSUI DOIS CENTROS ASSIMÉTRICOS DIFERENTES. LOGO, TEREMOS 4 ESTEREOISOMEROS.

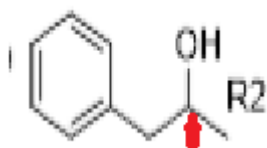

O COMPOSTO FORMADO POSSUI UM CENTRO ASSIMÉTRICO DIFERENTE. LOGO, TEREMOS 2 ESTEREOISOMEROS.

ANALISANDO AS ALTERNATIVAS, vamos verificar apenas o que se afirma sobre quantidade de estereoisômeros formados, atividade óptica ou não, sabendo que ambos os COMPOSTOS são opticamente ativos.

a) **Cada reação produziu 2 estereoisômeros (ERRADO)**; R1 tem 2 conformeros - R2 tem **2 diastereoisômeros (ERRADO)** ; **R1 e R2 são opticamente ativos.**

b) R1 produz 4 estereoisômeros - R2 produz 2 estereoisômeros; R1 tem 2 enantiômeros e 2

diastereoisômeros - R2 tem 2 conformeros; **R1 não é opticamente ativo (ERRADO) e R2 não é opticamente ativo (ERRADO).**

c) Cada reação produz 2 estereoisômeros; R1 tem 2 enantiômeros-R2 tem 2 enantiômeros; **R1 e R2 não são opticamente ativos. (ERRADO)**

d) Cada reação produz 2 estereoisômeros; R1 tem 2 diastereoisômeros-R2 tem 2 enantiômeros; R1 é opticamente ativo-**R2 não é opticamente ativo (ERRADO).**

ESSA QUESTÃO DEVE SER ANULADA, pois, no comando da questão se refere à análise das soluções de R1 e solução de R2. Porém, nas alternativas se refere **aos compostos** e não às suas soluções.

---

Cargo: Perito Odontologista

---

- 45.A perícia médico-legal é uma diligência, um ato 48 promovido por ordem judicial para que se cumpra uma exigência processual ou se averigüe a respeito de uma questão ajuizada. Muitas vezes, quando escutamos a voz de alguém conhecido, logo dizemos o seu nome e por vezes nos confundimos, pois apenas são semelhantes. Com, relação essa premissa a voz quando analisada pericialmente corresponde a uma Identificação médico legal, classificada como do tipo:
- a) Modular.
  - b) Emocional.
  - c) Física.
  - d) Funcional.

EU acredito que a questão deve ser anulada, pois, a perícia de voz não é feita pelo médico legista. Mas, por peritos da área de informática. Assim, não se constituiria uma **atribuição** do médico legista.

**Abraço**

**Prof Wagner Bertolini**

**Perito Criminal em SP**

**Professor Estratégia Concursos.**